Электронную версию вы найдете на официальном сайте администрации города Волгодонск **volgodonskgorod.ru** в разделе «Документы»

ОФИЦИАЛЬНО

ПРИЛОЖЕНИЕ К ГАЗЕТЕ
Волгодонская Правда
ГАЗЕТА О ГОРОДЕ И ГОРОЖАНАХ
№17 (14372-14374) 2 мая 2020 года

ПРЕДСТАВИТЕЛЬНЫЙ ОРГАН
МУНИЦИПАЛЬНОГО ОБРАЗОВАНИЯ
«Город Волгодонск»
ВОЛГОДОНСКАЯ ГОРОДСКАЯ ДУМА

г. Волгодонск Ростовской области

РЕШЕНИЕ № 22 от 24 апреля 2020 года

**О внесении изменений
в решение Волгодонской городской Думы
от 19.07.2012 № 66 «Об утверждении Регламента
Волгодонской городской Думы»**

В соответствии с Федеральным законом от 06.10.2003 №131-ФЗ «Об общих принципах организации местного самоуправления в Российской Федерации», Уставом муниципального образования «Город Волгодонск», в целях закрепления возможности участия депутатов в заседаниях Волгодонской городской Думы в дистанционном режиме с использованием системы видео-конференц-связи в период действия на территории города Волгодонска и (или) Ростовской области режима повышенной готовности, чрезвычайной ситуации, ограничительных мероприятий (карантина) Волгодонская городская Дума

РЕШИЛА:

1. Внести в приложение к решению Волгодонской городской Думы от 19.07.2012 № 66 «Об утверждении Регламента Волгодонской городской Думы» следующие изменения:

1) часть 3 статьи 3 дополнить предложением следующего содержания:

«Депутат считается присутствующим на заседании Думы также в случае, если он в соответствии с настоящим Регламентом участвует в соответствующем заседании Думы в дистанционном режиме с использованием системы видео-конференц-связи (далее – дистанционный режим).»;

2) часть 1 статьи 9 дополнить пунктом 6.2 следующего содержания:

«6.2) в период действия на территории города Волгодонска и (или) Ростовской области режима повышенной готовности, чрезвычайной ситуации, ограничительных мероприятий (карантина) принимает решение о возможности участия депутатов, представителей иных субъектов правотворческой инициативы в Думе, других лиц в заседании Думы в дистанционном режиме;»;

3) часть 1 статьи 32 дополнить абзацем следующего содержания:

«В случае участия депутата в заседании Думы в дистанционном режиме, его регистрация осуществляется до начала заседания путем подключения к системе видео-конференц-связи.»;

4) часть 2 статьи 34 дополнить словами «, а в случае участия депутата в заседании Думы в дистанционном режиме – с разрешения председательствующего путем направления материалов на адрес электронной почты Думы»;

5) статью 40 дополнить частью 1.1 следующего содержания:

«1.1. Лица, участвующие в заседаниях Думы в дистанционном режиме, вправе выступать с использованием системы видео-конференц-связи с разрешения председательствующего.»;

6) часть 2 статьи 41 после слов «вправе приобщить» дополнить словами «(направить на адрес электронной почты Думы в случае участия в заседании Думы в дистанционном режиме)»;

7) пункт 9 части 4 статьи 43 дополнить словами «, а также о способах такого голосования в случае, указанном в части 2 статьи 55 настоящего Регламента»;

8) статью 46 изложить в следующей редакции:

«Статья 46. Поименное голосование

1. Поименное голосование может быть проведено по решению Думы. Решение о проведении поименного голосования считается принятым, если за него проголосовало большинство депутатов, присутствующих на заседании. При проведении поименного голосования каждый депутат при объявлении председательствующим своей фамилии встает и подает свой голос за принятие решения, против него либо воздерживается от голосования, о чем делается отметка в протоколе заседания Думы.

2. В случае если депутат участвует в заседании Думы в дистанционном режиме, поименное голосование может осуществляться путем опроса участвующих в таком заседании депутатов Думы, поднятия рук либо иными способами, определенными по решению Думы.»;

2. Настоящее решение вступает в силу со дня его официального опубликования.

3. Контроль за исполнением решения возложить на председателя Волгодонской городской Думы - главу города Волгодонска Л.Г. Ткаченко.

**Председатель
Волгодонской городской Думы –
глава города Волгодонска** **Л.Г. Ткаченко**

Проект вносит председатель
Волгодонской городской Думы –
глава города Волгодонска

26.03.2020

**ЗАКЛЮЧЕНИЕ
о результатах публичных слушаний по проектам решений о предоставлении разрешения на отклонение от предельных параметров разрешенного строительства, реконструкции объектов капитального строительства**

В целях обеспечения реализации прав жителей города Волгодонска на участие в процессе обсуждения проектов муниципальных правовых актов по вопросам местного значения «25» марта 2020 года в 17:00 часов по адресу: Ростовская область, г. Волгодонск, ул. Ленина, 62 (центр общественных организаций) проведены публичные слушания по проектам решений о предоставлении разрешения на отклонение от предельных параметров разрешенного строительства, реконструкции объектов капитального строительства на земельных участках с кадастровыми номерами:
61:48:0110134:3, расположенном по ул. Заречная,8;
61:48:0110101:152, расположенном по ул. Цыганкова, 7а;
61:48:0030534:24, расположенном по ул. Серафимовича, 99;
61:48:0040248:721, расположенном по ул. Флотской;
61:48:0020901:257:ЗУ1, расположенном в СНТ «Машиностроитель», уч №69;
61:48:0040230:580, расположенном по пр. Мира, 46а;
61:48:0040202:15, расположенном по ул. Молодежная;
61:48:0040203:2687, расположенном по пр.Строителей, 2-е,

в которых приняли участие 8 человек, присутствовали лица, не являющиеся участниками публичных слушаний в соответствии с п. 2ст. 5.1 Градостроительного кодекса Российской Федерации – 18 человек.

Постановление председателя Волгодонской городской Думы – главы города Волгодонска от 04.03.2020 № 16 «О проведении публичных слушаний по проектам решений о предоставлении разрешения на отклонение от предельных параметров разрешенного строительства, реконструкции объектов капитального строительства», опубликовано в газете «Волгодонская правда» от «07» марта 2020 года № 9 (14348-14350).

Заключение подготовлено на основании протокола публичных слушаний от «25» марта 2020 года.

В процессе проведения публичных слушаний предложения и замечания участников публичных слушаний, постоянно проживающих на территории, в пределах которой проводятся публичные слушания, не поступили.

В процессе проведения публичных слушаний предложения и замечания иных участников публичных слушаний не поступили.

Публичные слушания считаются состоявшимися. Процедура проведения публичных слушаний осуществлена в соответствии с Градостроительным кодексом Российской Федерации, Федеральным законом от 06.10.2003 № 131-ФЗ «Об общих принципах организации местного самоуправления в Российской Федерации», руководствуясь Положением «О порядке организации и проведения общественных обсуждений и публичных слушаний на территории муниципального образования «Город Волгодонск», утвержденным решением Волгодонской городской Думы от 24.05.2018 № 33.

Председатель оргкомитета
по проведению
публичных слушаний: Корнева О В.

Секретарь оргкомитета
по проведению
публичных слушаний: Кибалина Т.С.

28.04.2020

**ЗАКЛЮЧЕНИЕ
о результатах публичных слушаний по проектам решений о предоставлении разрешения на отклонение от предельных параметров разрешенного строительства, реконструкции объектов капитального строительства**

В целях обеспечения реализации прав жителей города Волгодонска на участие в процессе обсуждения проектов муниципальных правовых актов по вопросам местного значения «28» апреля 2020 года в 17:00 часов по адресу: Ростовская область, г. Волгодонск, ул. Морская, 66 (центр общественных организаций) проведены публичные слушания по проектам решений о предоставлении разрешения на отклонение от предельных параметров разрешенного строительства, реконструкции объекта капитального строительства на земельном участке с кадастровым номером 61:48:0040210:2287, расположенном по пр. Мира, 99, в которых присутствовали лица, не являющиеся участниками публичных слушаний в соответствии с п. 2ст. 5.1 Градостроительного кодекса Российской Федерации – 5 человек.

Постановление председателя Волгодонской городской Думы – главы города Волгодонска от 08.04.2020 № 24 «О проведении публичных слушаний по проектам решений о предоставлении разрешения на отклонение от предельных параметров разрешенного строительства, реконструкции объектов капитального строительства», опубликовано в газете «Волгодонская правда» от «11» апреля 2020 года № 14 (14363-14365).

Заключение подготовлено на основании протокола публичных слушаний от «28» апреля 2020 года.

В процессе проведения публичных слушаний предложения и замечания участников публичных слушаний, постоянно проживающих на территории, в пределах которой проводятся публичные слушания, не поступили.

В процессе проведения публичных слушаний предложения и замечания иных участников публичных слушаний не поступили.

Публичные слушания считаются состоявшимися. Процедура проведения публичных слушаний осуществлена в соответствии с Градостроительным кодексом Российской Федерации, Федеральным законом от 06.10.2003 № 131-ФЗ «Об общих принципах организации местного самоуправления в Российской Федерации», руководствуясь Положением «О порядке организации и проведения общественных обсуждений и публичных слушаний на территории муниципального образования «Город Волгодонск», утвержденным решением Волгодонской городской Думы от 24.05.2018 № 33.

Председатель оргкомитета
по проведению
публичных слушаний: Корнева О. В.

Секретарь оргкомитета
по проведению
публичных слушаний: Ковалев В.Г.

27.03.2020

**ЗАКЛЮЧЕНИЕ
о результатах публичных слушаний по проекту решения о предоставлении разрешения на условно разрешенный вид использования земельного участка или объекта капитального строительства, расположенного по улице Кооперативная,45**

В целях обеспечения реализации прав жителей города Волгодонска на участие в процессе обсуждения проектов муниципальных правовых актов по вопросам местного значения «26» марта 2020 года в 17:00 часов по адресу: Ростовская область, г. Волгодонск, ул. Морская, 66 (комитет по градостроительству и архитектуре Администрации города Волгодонска) проведены публичные слушания по проекту решения о предоставлении разрешения на условно разрешенный вид использования земельного участка или объекта капитального строительства на земельном участке с кадастровым номером 61:48:0080242:145, расположенного по ул. Кооперативная, 45 с видом разрешенного использования «Блокированный жилой дом с приусадебным участком, постройки для занятий индивидуальной трудовой деятельностью» изменив его на условно разрешенный видом использования «Ремонт автомобилей» код 4.9.1.4, в которых участниками являлся 1 человек, присутствовали лица, не являющиеся участниками публичных слушаний в соответствии с п. 2 ст. 5.1 Градостроительного кодекса Российской Федерации – 5 человек.

Постановление председателя Волгодонской городской Думы – главы города Волгодонска от 04.03.2020 № 17 «О проведении публичных слушаний по проекту решения о предоставлении разрешения на условно разрешенный вид использования земельного участка или объекта капитального строительства, расположенного по ул. Кооперативная, 45», опубликовано в газете «Волгодонская правда» от «07» марта 2020 года № 9 (14348-14350).

Заключение подготовлено на основании протокола публичных слушаний от «26» марта 2020 года.

В процессе проведения публичных слушаний поступило предложение от членов оргкомитета по проведению публичных слушаний, а именно:

– по предоставленным документам, земельный участок имеет ограничения прав (30 кв.м вдоль межи с землями общего пользования): «предусмотренные ст. 56 Земельного кодекса РФ, ограничения использования объектов недвижимости в границах зоны предусмотрено Постановлением Правительства РФ от 20.11.2000 г. № 878 «Об утверждении Правил охраны газораспределительных сетей» ст.14, в связи с чем заявителю предлагается предоставить согласование на предполагаемую деятельность по ремонту автомобилей от владельца магистрального газопровода.

Предложение целесообразно учесть при рассмотрении вопроса на заседании постоянно действующей комиссии по подготовке проекта Правил землепользования и застройки муниципального образования городского округа «Город Волгодонск» и при подготовке рекомендаций главе Администрации города Волгодонска для принятия решения ввиду необходимости соблюдения требований Постановления Правительства РФ от 20.11.2000 г. № 878 «Об утверждении Правил охраны газораспределительных сетей»

Публичные слушания считаются состоявшимися. Процедура проведения публичных слушаний осуществлена в соответствии с Градостроительным кодексом Российской Федерации, Федеральным законом от 06.10.2003 № 131-ФЗ «Об общих принципах организации местного самоуправления в Российской Федерации», руководствуясь Положением «О порядке организации и проведения общественных обсуждений и публичных слушаний на территории муниципального образования «Город Волгодонск», утвержденным решением Волгодонской городской Думы от 24.05.2018 № 33.

Председатель оргкомитета
по проведению публичных слушаний: Корнева О.В.

Секретарь оргкомитета по проведению
публичных слушаний: Кибалина Т.С

ПРЕДСТАВИТЕЛЬНЫЙ ОРГАН
МУНИЦИПАЛЬНОГО ОБРАЗОВАНИЯ
«Город Волгодонск»
ВОЛГОДОНСКАЯ ГОРОДСКАЯ ДУМА

г. Волгодонск Ростовской области

РЕШЕНИЕ № 23 от 24 апреля 2020 года

О внесении изменений в решение Волгодонской городской Думы от 19.11.2015 №133 «Об утверждении Положения о постоянных комиссиях Волгодонской городской Думы»

В соответствии с Федеральным законом от 06.10.2003 №131-ФЗ «Об общих принципах организации местного самоуправления в Российской Федерации», Уставом муниципального образования «Город Волгодонск», в целях закрепления возможности участия депутатов в заседаниях постоянных комиссий в дистанционном режиме с использованием системы видео-конференц-связи в период действия на территории города Волгодонска и (или) Ростовской области режима повышенной готовности, чрезвычайной ситуации, ограничительных мероприятий (карантина) Волгодонская городская Дума

РЕШИЛА:

1. Внести в приложение к решению Волгодонской городской Думы от 19.11.2015 № 133 «Об утверждении Положения о постоянных комиссиях Волгодонской городской Думы» следующие изменения:

1) часть 1 статьи 22 дополнить пунктом 8:

«8) в период действия на территории города Волгодонска и (или) Ростовской области режима повышенной готовности, чрезвычайной ситуации, ограничительных мероприятий (карантина) принимает решение о возможности участия членов постоянной комиссии и иных лиц в заседании постоянной комиссии в дистанционном режиме с использованием системы видео-конференц-связи.»;

2) часть 1 статьи 28 дополнить абзацем следующего содержания:

«Член постоянной комиссии считается присутствующим на её заседании также в случае, если он в соответствии с настоящим Положением участвует в соответствующем заседании постоянной комиссии в дистанционном режиме с использованием системы видео-конференц-связи.»;

3) часть 2 статьи 30 дополнить абзацем следующего содержания:

«Решение об участии членов постоянных комиссий в заседании постоянной комиссии в дистанционном режиме с использованием системы видео-конференц-связи принимается председателем Волгодонской городской Думы – главой города Волгодонска.»;

4) часть 2 статьи 34 дополнить абзацем следующего содержания:

«В случае если член постоянной комиссии в соответствии с настоящим Положением участвует в заседании постоянной комиссии в дистанционном режиме с использованием системы видео-конференц-связи, голосование осуществляется путем опроса членов постоянной комиссии, участвующих в таком заседании, поднятия рук либо иными способами, определенными по решению постоянной комиссии.».

2. Настоящее решение вступает в силу со дня принятия.

3. Контроль за исполнением решения возложить на председателя Волгодонской городской Думы – главу города Волгодонска Л.Г. Ткаченко.

Председатель
Волгодонской городской Думы –
глава города Волгодонска **Л.Г. Ткаченко**

Проект вносит председатель Волгодонской городской Думы – глава города Волгодонска

ПРЕДСТАВИТЕЛЬНЫЙ ОРГАН
МУНИЦИПАЛЬНОГО ОБРАЗОВАНИЯ
«Город Волгодонск»
ВОЛГОДОНСКАЯ ГОРОДСКАЯ ДУМА

г. Волгодонск Ростовской области

РЕШЕНИЕ № 24 от 24 апреля 2020 года

О внесении изменения в решение Волгодонской городской Думы от 05.10.2005 № 145 «О системе налогообложения в виде единого налога на вмененный доход для отдельных видов деятельности, осуществляемых на территории г.Волгодонска»

В соответствии со статьей 346.31 Налогового кодекса Российской Федерации, Федеральным законом от 06.10.2003 № 131-ФЗ «Об общих принципах организации местного самоуправления в Российской Федерации», руководствуясь Уставом муниципального образования «Город Волгодонск», в целях предоставления поддержки отраслям российской экономики, в наибольшей степени пострадавшим в условиях ухудшения ситуации в связи с распространением новой коронавирусной инфекции, Волгодонская городская Дума

РЕШИЛА:

1. Дополнить решение Волгодонской городской Думы от 05.10.2005 № 145 «О системе налогообложения в виде единого налога на вмененный доход для отдельных видов деятельности, осуществляемых на территории г. Волгодонска» пунктом 2.1 следующего содержания:

«2.1. Установить ставку единого налога в размере 7,5 процентов величины вмененного дохода для видов предпринимательской деятельности, указанных в перечне отраслей Российской экономики, в наибольшей степени пострадавших в условиях ухудшения ситуации в результате распространения новой коронавирусной инфекции, утвержденном постановлением Правительства Российской Федерации от 03.04.2020 № 434.».

2. Настоящее решение вступает в силу со дня его официального опубликования, распространяет свое действие на правоотношения, возникшие с 01 января 2020 года, и действует до 31 декабря 2020 года.

3. Контроль за исполнением решения возложить на постоянную комиссию по бюджету, налогам, сборам, муниципальной собственности (Г.А. Ковалевский) и заместителя главы Администрации города Волгодонска по экономике С. М.Макарова.

Председатель
Волгодонской городской Думы –
глава города Волгодонска **Л.Г. Ткаченко**

Проект вносит Администрация города Волгодонска

Администрация города Волгодонска

ПОСТАНОВЛЕНИЕ

28.04.2020 № 898

г. Волгодонск

О внесении изменений в постановление Администрации города Волгодонска от 30.09.2019 № 2445 «Об утверждении муниципальной программы города Волгодонска «Благоустроенный город»

В соответствии с Федеральным законом от 06.10.2003 № 131-ФЗ «Об общих принципах организации местного самоуправления в Российской Федерации», Уставом муниципального образования «Город Волгодонск, постановлением Администрации города Волгодонска от 06.06.2018 № 1348 «Об утверждении Порядка разработки, реализации и оценки эффективности муниципальных программ города Волгодонска» и в целях приведения в соответствие с решением Волгодонской городской Думы от 31.03.2020 № 20 «О внесении изменений в решение Волгодонской городской Думы от 05.12.2019 № 80 «О бюджете города Волгодонска на 2020 год и на плановый период 2021 и 2022 годов»

ПОСТАНОВЛЯЮ:

1. Внести в приложение к постановлению Администрации города Волгодонска от 30.09.2019 № 2445 «Об утверждении муниципальной программы города Волгодонска «Благоустроенный город» следующие изменения:

1.1. Строку «Ресурсное обеспечение муниципальной программы» паспорта муниципальной программы города Волгодонска «Благоустроенный город» изложить в новой редакции:

«Ресурсное обеспечение муниципальной программы	объём бюджетных ассигнований на реализацию муниципальной программы составляет 1 972 871,4 тыс.рублей, в том числе: средства местного бюджета –1 537 660,6 тыс. рублей, в том числе по годам: 2020 год – 555 126,1 тыс. рублей; 2021 год – 104 306,4 тыс. рублей; 2022 год – 97 580,9 тыс. рублей; 2023 год – 97 580,9 тыс. рублей; 2024 год – 97 580,9 тыс. рублей; 2025 год – 97 580,9 тыс. рублей; 2026 год – 97 580,9 тыс. рублей; 2027 год – 97 580,9 тыс. рублей; 2028 год – 97 580,9 тыс. рублей; 2029 год – 97 580,9 тыс. рублей; 2030 год – 97 580,9 тыс. рублей; внебюджетные источники – 435 210,8 тыс. рублей, в том числе по годам: 2020 год – 435 210,8 тыс. рублей.».

1.2. Строку «Ресурсное обеспечение подпрограммы» паспорта подпрограммы 1 «Благоустройство территории города» изложить в новой редакции:

«Ресурсное обеспечение подпрограммы	объём бюджетных ассигнований на реализацию подпрограммы 1 составляет 1 960 260,4 тыс. рублей, в том числе: средств местного бюджета составляет – 1 525 049,6 тыс. рублей, в том числе по годам: 2020 год – 553 525,1 тыс. рублей; 2021 год – 103 205,4 тыс. рублей; 2022 год – 96 479,9 тыс. рублей; 2023 год – 96 479,9 тыс. рублей; 2024 год – 96 479,9 тыс. рублей; 2025 год – 96 479,9 тыс. рублей; 2026 год – 96 479,9 тыс. рублей; 2027 год – 96 479,9 тыс. рублей; 2028 год – 96 479,9 тыс. рублей; 2029 год – 96 479,9 тыс. рублей; 2030 год – 96 479,9 тыс. рублей; внебюджетные источники – 435 210,8 тыс.рублей, в том числе по годам: 2020 год – 435 210,8 тыс. рублей.».

1.3. Строку «Ресурсное обеспечение подпрограммы» паспорта подпрограммы 2 «Благоустройство территории города» изложить в новой редакции:

«Ресурсное обеспечение подпрограммы	объем бюджетных ассигнований на реализацию подпрограммы 2 за счет средств местного бюджета составляет 12 611,0 тыс. рублей, в том числе: 2020 год – 1 601,0 тыс. рублей; 2021 год – 1 101,0 тыс. рублей; 2022 год – 1 101,0 тыс. рублей; 2023 год – 1 101,0 тыс. рублей; 2024 год – 1 101,0 тыс. рублей; 2025 год – 1 101,0 тыс. рублей; 2026 год – 1 101,0 тыс. рублей; 2027 год – 1 101,0 тыс. рублей; 2028 год – 1 101,0 тыс. рублей; 2029 год – 1 101,0 тыс. рублей; 2030 год – 1 101,0 тыс. рублей.».

1.4. Строку 7 приложения 1 к муниципальной программе города Волгодонска «Благоустроенный город» изложить в новой редакции:

«7.	Показатель 2.1. Протяженность вновь построенных сетей наружного освещения	ведомственный	км	1,058	1,899	0,36	0,0*	0,0*	0,0*	0,0*	0,0*	0,0*	0,0*	0,0*	0,0*	0,0*.».

1.5. Приложения 3, 4, 5 к муниципальной программе города Волгодонска «Благоустроенный город» изложить в новой редакции (приложение).

2. Постановление вступает в силу со дня его официального опубликования.

3. Контроль за исполнением постановления возложить на заместителя главы Администрации города Волгодонска по городскому хозяйству С.А. Вислоушкина.

Глава Администрации
города Волгодонска **В.П. Мельников**

Проект вносит заместитель главы Администрации города Волгодонска по городскому хозяйству

Примечание: постановление и приложения к нему размещены на официальном сайте Администрации города Волгодонска в информационно-телекоммуникационной сети «Интернет»: http://volgodonskgorod.ru/documents/normative-legal-acts/

Администрация города Волгодонска

ПОСТАНОВЛЕНИЕ

24.04.2020 № 881

г. Волгодонск

О внесении изменений в постановление Администрации города Волгодонска от 30.09.2019 № 2444 «Об утверждении муниципальной программы города Волгодонска «Обеспечение качественными жилищно-коммунальными услугами населения города Волгодонска»

В соответствии с Федеральным законом от 06.10.2003 № 131-ФЗ «Об общих принципах организации местного самоуправления в Российской Федерации», Уставом муниципального образования «Город Волгодонск», решением Волгодонской городской Думы от 05.12.2019 № 80 «О бюджете города Волгодонска на 2020 год и на плановый период 2021 и 2022 годов», постановлением Администрации города Волгодонска от 06.06.2018 № 1348 «Об утверждении Порядка разработки, реализации и оценки эффективности муниципальных программ города Волгодонска»

ПОСТАНОВЛЯЮ:

1. Внести в приложение № 1 к постановлению Администрации города Волгодонска от 30.09.2019 № 2444 «Об утверждении муниципальной программы города Волгодонска «Обеспечение качественными жилищно-коммунальными услугами населения города Волгодонска» следующие изменения:

1.1. Строку «Ресурсное обеспечение муниципальной программы города Волгодонска» паспорта муниципальной программы города Волгодонска «Обеспечение качественными жилищно-коммунальными услугами населения города Волгодонска» изложить в следующей редакции:

«Ресурсное обеспечение муниципальной программы	общий объем финансирования муниципальной программы составляет – 388 044,0 тыс. рублей, в том числе: в 2020 году – 125 986,3 тыс. рублей; в 2021 году – 66 654,0 тыс. рублей; в 2022 году – 40 166,9 тыс. рублей; в 2023 году – 19 404,6 тыс. рублей; в 2024 году – 19 404,6 тыс. рублей; в 2025 году – 19 404,6 тыс. рублей; в 2026 году – 19 404,6 тыс. рублей; в 2027 году – 19 404,6 тыс. рублей; в 2028 году – 19 404,6 тыс. рублей; в 2029 году – 19 404,6 тыс. рублей; в 2030 году – 19 404,6 тыс. рублей; из них: средства областного бюджета – 86 073,3 тыс.рублей, в том числе: в 2020 году – 54 846,9 тыс. рублей; в 2021 году – 15 592,4 тыс. рублей; в 2022 году – 15 634,0 тыс. рублей; средства местного бюджета – 291 970,8 тыс.рублей, в том числе: в 2020 году – 61 139,5 тыс. рублей; в 2021 году – 51 061,6 тыс. рублей; в 2022 году – 24 532,9 тыс. рублей; в 2023 году – 19 404,6 тыс. рублей; в 2024 году – 19 404,6 тыс. рублей; в 2025 году – 19 404,6 тыс. рублей; в 2026 году – 19 404,6 тыс. рублей; в 2027 году – 19 404,6 тыс. рублей; в 2028 году – 19 404,6 тыс. рублей; в 2029 году – 19 404,6 тыс. рублей; в 2030 году – 19 404,6 тыс. рублей; внебюджетные источники – 0,0 тыс.рублей.».

1.2. Строку «Ресурсное обеспечение подпрограммы муниципальной программы города Волгодонска» паспорта подпрограммы 1 «Развитие жилищного хозяйства в городе Волгодонске» муниципальной программы изложить в следующей редакции:

«Ресурсное обеспечение подпрограммы	общий объем финансирования подпрограммы 1 за счет средств местного бюджета составляет 54 011,9 тыс. рублей, в том числе: в 2020 году – 7 008,7тыс. рублей; в 2021 году – 5 014,6 тыс. рублей; в 2022 году – 4 665,4 тыс. рублей; в 2023 году – 4 665,4 тыс. рублей; в 2024 году – 4 665,4 тыс. рублей; в 2025 году – 4 665,4 тыс. рублей; в 2026 году – 4 665,4 тыс. рублей; в 2027 году – 4 665,4 тыс. рублей; в 2028 году – 4 665,4 тыс. рублей; в 2029 году – 4 665,4 тыс. рублей; в 2030 году – 4 665,4 тыс. рублей. из них: средства областного бюджета – 1 548,9 тыс.рублей, в том числе: в 2020 году – 1 548,9 тыс. рублей; средства местного бюджета – 52 017,8 тыс.рублей, в том числе: в 2020 году – 5 014,6 тыс. рублей; в 2021 году – 5 014,6 тыс. рублей; в 2022 году – 4 665,4 тыс. рублей; в 2023 году – 4 665,4 тыс. рублей; в 2024 году – 4 665,4 тыс. рублей; в 2025 году – 4 665,4 тыс. рублей; в 2026 году – 4 665,4 тыс. рублей; в 2027 году – 4 665,4 тыс. рублей; в 2028 году – 4 665,4 тыс. рублей; в 2029 году – 4 665,4 тыс. рублей; в 2030 году – 4 665,4 тыс. рублей.».

1.3. Сроку «Целевые показатели подпрограммы» паспорта подпрограммы 2 «Создание условий для обеспечения бесперебойности и роста качества жилищно-коммунальных услуг на территории города Волгодонска» муниципальной программы изложить в следующей редакции:

«Целевые показатели подпрограммы	доля населения г. Волгодонска, обеспеченного качественной питьевой водой из систем централизованного водоснабжения; количество аварий в сфере ЖКХ; количество многоквартирных домов г. Волгодонска, для которых обеспечена эксплуатационная надежность; уровень экономии бюджетных средств по результатам размещения заказов для муниципальных нужд; количество получателей субсидии; обеспечение актуализации схем тепло-, водо-, газоснабжения и водоотведения; количество муниципальных квартир и квартир, закрепленных за детьми – сиротами, на которые выделены расходы для погашения задолженности по коммунальным услугам.».

1.4. Строку «Ресурсное обеспечение подпрограммы муниципальной программы города Волгодонска» паспорта подпрограммы 2 «Создание условий для обеспечения бесперебойности и роста качества жилищно-коммунальных услуг на территории города Волгодонска» муниципальной программы изложить в следующей редакции:

«Ресурсное обеспечение подпрограммы	общий объем финансирования подпрограммы 2 составляет – 334 032,1 тыс. рублей, в том числе: в 2020 году – 118 977,6 тыс. рублей; в 2021 году – 61 639,4 тыс. рублей; в 2022 году – 35 501,5 тыс. рублей; в 2023 году – 14 739,2 тыс. рублей; в 2024 году – 14 739,2 тыс. рублей; в 2025 году – 14 739,2 тыс. рублей; в 2026 году – 14 739,2 тыс. рублей; в 2027 году – 14 739,2 тыс. рублей; в 2028 году – 14 739,2 тыс. рублей; в 2029 году – 14 739,2 тыс. рублей; в 2030 году – 14 739,2 тыс. рублей; из них: средства областного бюджета – 84 524,4 тыс.рублей, в том числе: в 2020 году – 53 298,0 тыс. рублей; в 2021 году – 15 592,4 тыс. рублей; в 2022 году – 15 634,0 тыс. рублей; средства местного бюджета – 249 507,7 тыс.рублей, в том числе: в 2020 году – 55 679,7 тыс. рублей; в 2021 году – 46 047,0 тыс. рублей; в 2022 году – 19 867,5 тыс. рублей; в 2023 году – 14 739,2 тыс. рублей; в 2024 году – 14 739,2 тыс. рублей; в 2025 году – 14 739,2 тыс. рублей; в 2026 году – 14 739,2 тыс. рублей; в 2027 году – 14 739,2 тыс. рублей; в 2028 году – 14 739,2 тыс. рублей; в 2029 году – 14 739,2 тыс. рублей; в 2030 году – 14 739,2 тыс. рублей; внебюджетные источники – 0,0 тыс.рублей.».

1.5. Приложения 1, 2 к муниципальной программе изложить в новой редакции (приложение 1).

1.6. Приложения 4, 5 к муниципальной программе изложить в новой редакции (приложение 2).

2. Постановление вступает в силу со дня его официального опубликования.

3. Контроль за исполнением постановления возложить на заместителя главы Администрации города Волгодонска по строительству Ю.С. Забазнова.

Глава Администрации города Волгодонска **В.П. Мельников**

Проект вносит заместитель главы Администрации города Волгодонска по строительству

Примечание: постановление и приложения к нему размещены на официальном сайте Администрации города Волгодонска в информационно-телекоммуникационной сети «Интернет»: http://volgodonskgorod.ru/documents/normative-legal-acts/

Администрация города Волгодонска

ПОСТАНОВЛЕНИЕ

24.04.2020 № 880

г. Волгодонск

О внесении изменения в приложение к постановлению Администрации города Волгодонска от 04.08.2014 № 2701 «Об утверждении Положения о порядке предоставления субсидий из бюджета города Волгодонска муниципальным бюджетным и автономным учреждениям»

В соответствии со статьей 78.1 Бюджетного кодекса Российской Федерации, Федеральным законом от 06.10.2003 № 131-ФЗ «Об общих принципах организации местного самоуправления в Российской Федерации», Уставом муниципального образования «Город Волгодонск»

ПОСТАНОВЛЯЮ:

1 Внести в приложение к постановлению Администрации города Волгодонска от 04.08.2014 № 2701 «Об утверждении Положения о порядке предоставления субсидий из бюджета города Волгодонска муниципальным бюджетным и автономным учреждениям» изменение, дополнив подпункт 1.2.2 пункта 1.2 раздела 1 абзацами 52-53 следующего содержания:

«52) ежемесячное денежное вознаграждение за классное руководство педагогическим работникам муниципальных общеобразовательных учреждений;

53) реализацию проектов инициативного бюджетирования.».

2 Постановление вступает в силу со дня его официального опубликования.

3 Контроль за исполнением постановления возложить на заместителя главы Администрации города Волгодонска по социальному развитию С.Я. Цыба.

Глава Администрации города Волгодонска **В.П. Мельников**

Проект постановления вносит
Финансовое управление города Волгодонска

Администрация
города Волгодонска

ПОСТАНОВЛЕНИЕ

27.04.2020 № 883

г. Волгодонск

Об отклонении документации по планировке территории (проект планировки и проект межевания) жилого комплекса «Акварель» в квартале В-14 (корректировка)

В соответствии со статьями 45, 46 Градостроительного кодекса Российской Федерации, Федеральным законом от 06.10.2003 № 131-ФЗ «Об общих принципах организации местного самоуправления в Российской Федерации», Уставом муниципального образования «Город Волгодонск», рассмотрев протокол публичных слушаний по обсуждению документации по планировке территории (проект планировки и проект межевания) жилого комплекса «Акварель» в квартале В-14 (корректировка) от 02.03.2020, заключение о результатах публичных слушаний по обсуждению документации по планировке территории (проект планировки и проект межевания) жилого комплекса «Акварель» в квартале В-14 (корректировка) от 02.03.2020, на основании заявления ИП Усова А.А.,

ПОСТАНОВЛЯЮ:

1 Отклонить документацию по планировке территории (проект планировки и проект межевания) жилого комплекса «Акварель» в квартале В-14 (корректировка), в соответствии с пунктом 13 статьи 46 Градостроительного кодекса Российской Федерации.

2 Пресс-службе Администрации города Волгодонска (С.М. Черноусова) опубликовать постановление в газете «Волгодонская правда» в течение семи дней с даты принятия постановления.

3 Общему отделу Администрации города Волгодонска (Н.В. Чуприна) разместить постановление на официальном сайте Администрации города Волгодонска в информационно-телекоммуникационной сети «Интернет».

4 Постановление вступает в силу со дня его принятия.

5 Контроль за исполнением постановления возложить на заместителя главы Администрации города Волгодонска по строительству Ю.С. Забазнова.

Глава Администрации
города Волгодонска **В.П. Мельников**

Проект вносит комитет по градостроительству
и архитектуре Администрации города Волгодонска

Администрация
города Волгодонска

ПОСТАНОВЛЕНИЕ

28.04.2020 № 889

г. Волгодонск

О внесении изменения в приложение к постановлению Администрации города Волгодонска от 04.08.2014 № 2701 «Об утверждении Положения о порядке предоставления субсидий из бюджета города Волгодонска муниципальным бюджетным и автономным учреждениям»

В соответствии со статьей 78.1 Бюджетного кодекса Российской Федерации, Федеральным законом от 06.10.2003 № 131-ФЗ «Об общих принципах организации местного самоуправления в Российской Федерации», Уставом муниципального образования «Город Волгодонск»

ПОСТАНОВЛЯЮ:

1 Внести в приложение к постановлению Администрации города Волгодонска от 04.08.2014 № 2701 «Об утверждении Положения о порядке предоставления субсидий из бюджета города Волгодонска муниципальным бюджетным и автономным учреждениям» изменение, дополнив подпункт 1.2.2 пункта 1.2 раздела 1 абзацем 54) следующего содержания:

«54) на осуществление выплат стимулирующего характера за выполнение особо важных работ медицинским и иным работникам, непосредственно участвующим в оказании медицинской помощи гражданам, у которых выявлена новая коронавирусная инфекция.».

2 Постановление вступает в силу со дня его официального опубликования.

3 Контроль за исполнением постановления возложить на заместителя главы Администрации города Волгодонска по социальному развитию С.Я. Цыба.

Глава Администрации
города Волгодонска **В.П. Мельников**

Проект постановления вносит
Финансовое управление города Волгодонска

Администрация
города Волгодонска

ПОСТАНОВЛЕНИЕ

28.04.2020 № 895

г. Волгодонск

О внесении изменения в постановление Администрации города Волгодонска от 12.12.2013 № 4978 «О создании экспертной группы по подготовке заключения о возможности и условиях пересадки зеленых насаждений на территории муниципального образования «Город Волгодонск»

В соответствии с Федеральным законом от 06.10.2003 № 131-ФЗ «Об общих принципах организации местного самоуправления в Российской Федерации», Уставом муниципального образования «Город Волгодонск», в связи с кадровыми изменениями

ПОСТАНОВЛЯЮ:

1. Внести в постановление Администрации города Волгодонска от 12.12.2013 № 4978 «О создании экспертной группы по подготовке заключения о возможности и условиях пересадки зеленых насаждений на территории муниципального образования «Город Волгодонск» изменение, изложив приложение 2 в новой редакции (приложение).

2. Постановление вступает в силу со дня его официального опубликования.

3. Контроль за исполнением постановления возложить на заместителя главы Администрации города Волгодонска по городскому хозяйству С.А. Вислоушкина.

Глава Администрации
города Волгодонска **В.П. Мельников**

Проект постановления вносит
отдел охраны окружающей среды
и природных ресурсов

Примечание: постановление и приложения к нему размещены на официальном сайте Администрации города Волгодонска в информационно-телекоммуникационной сети «Интернет»: http://volgodonskgorod.ru/documents/normative-legal-acts/

Администрация города Волгодонска

ПОСТАНОВЛЕНИЕ

28.04.2020 № 896

г. Волгодонск

Об утверждении Положения о порядке предоставления субсидии управляющим организациям, товариществам собственников жилья, жилищно-строительным кооперативам, жилищным или иным специализированным потребительским кооперативам на возмещение части затрат по установке станций повышения давления, оборудованных подкачивающими насосами, на многоквартирных домах за счет средств местного бюджета

В соответствии с Федеральным законом от 06.10.2003 № 131-ФЗ «Об общих принципах организации местного самоуправления в Российской Федерации», статьей 78 Бюджетного кодекса Российской Федерации, постановлением Правительства Российской Федерации от 06.09.2016 № 887 «Об общих требованиях к нормативным правовым актам, муниципальным правовым актам, регулирующим предоставление субсидий юридическим лицам (за исключением субсидий государственным (муниципальным) учреждениям), индивидуальным предпринимателям, а также физическим лицам - производителям товаров, работ, услуг», Уставом муниципального образования «Город Волгодонск», в целях реализации постановления Администрации города Волгодонска от 30.09.2019 № 2444 «Об утверждении муниципальной программы города Волгодонска «Обеспечение качественными жилищно-коммунальными услугами населения города Волгодонска»

ПОСТАНОВЛЯЮ:

1. Утвердить Положение о порядке предоставления субсидии управляющим организациям, товариществам собственников жилья, жилищно-строительным кооперативам, жилищным или иным специализированным потребительским кооперативам на возмещение части затрат по установке станций повышения давления, оборудованных подкачивающими насосами, на многоквартирных домах за счет средств местного бюджета (приложение).

2. Муниципальному казенному учреждению «Департамент строительства и городского хозяйства» (А.И. Бубен) осуществлять контроль за ходом и завершением работ по установке станций повышения давления, оборудованных подкачивающими насосами, на многоквартирных домах за счет средств местного бюджета.

3. Признать утратившими силу:

- постановление Администрации города Волгодонска от 26.03.2019 № 752 «Об утверждении Положения о порядке предоставления в 2019 году субсидии управляющим организациям, товариществам собственников жилья, жилищно-строительным кооперативам, жилищным или иным специализированным потребительским кооперативам на возмещение части затрат по установке станций повышения давления, оборудованных подкачивающими насосами, на многоквартирных домах за счет средств местного бюджета»;

- постановление Администрации города Волгодонска от 04.09.2019 № 2179 «О внесении изменений в постановление Администрации города Волгодонска от 26.03.2019 № 752 «Об утверждении Положения о порядке предоставления в 2019 году субсидии управляющим организациям, товариществам собственников жилья, жилищно-строительным кооперативам, жилищным или иным специализированным потребительским кооперативам на возмещение части затрат по установке станций повышения давления, оборудованных подкачивающими насосами, на многоквартирных домах за счет средств местного бюджета»;

- постановление Администрации города Волгодонска от 15.11.2019 № 2866 «О внесении изменений в постановление Администрации города Волгодонска от 26.03.2019 № 752 «Об утверждении Положения о порядке предоставления в 2019 году субсидии управляющим организациям, товариществам собственников жилья, жилищно-строительным кооперативам, жилищным или иным специализированным потребительским кооперативам на возмещение части затрат по установке станций повышения давления, оборудованных подкачивающими насосами, на многоквартирных домах за счет средств местного бюджета».

4. Постановление вступает в силу со дня его официального опубликования.

5. Контроль за исполнением постановления возложить на заместителя главы Администрации города Волгодонска по городскому хозяйству С.А. Вислоушкина и заместителя главы Администрации города Волгодонска по экономике С.М. Макарова.

Глава Администрации
города Волгодонска **В.П. Мельников**

Проект вносит заместитель главы Администрации города Волгодонска по городскому хозяйству

Примечание: постановление и приложения к нему размещены на официальном сайте Администрации города Волгодонска в информационно-телекоммуникационной сети «Интернет»: http://volgodonskgorod.ru/documents/normative-legal-acts/

Если вам нужна официальная информация, ознакомиться с ней или получить приложение к газете «Волгодонская правда» «ОФИЦИАЛЬНО» вы можете:

- в городской Думе и администрации города Волгодонска (пресс-службе, отделах по направлению вашей деятельности, приемной);
- в Центральной городской библиотеке (ул.Ленина, 75);
- в Департаменте труда и соцразвития (ул.М.Горького, 104);
- в Налоговой инспекции (ул.Ленинградская, 10);
- в Управлении пенсионного фонда (ул.Ленина, 70);
- в Комитете по управлению имуществом города (ул.Ленинградская, 10);
- в Отделе архитектуры (ул.Морская, 66а);
- в Волгодонском филиале Фонда социального страхования (ул.Пионерская, 11);
- в Отделе экономики и малого предпринимательства (ул. Ленина, 2);
- в Союзе работников торговли, общественного питания и сферы услуг (ул. М. Горького, 91);
- в Центре общественных организаций (ул. Ленина, 62);
- в Управлении здравоохранения (ул.Пионерская, 105);
- в Управлении внутренних дел и городской прокуратуре (пр.Строителей, 1 и 3);
- в советах микрорайонов и депутатских приемных;
- в редакции СМИ, осуществляющего издание бюллетеня «ОФИЦИАЛЬНО».

Администрация города Волгодонска

ПОСТАНОВЛЕНИЕ

28.04.2020 № 897

г. Волгодонск

Об утверждении Положения о порядке предоставления субсидии управляющим организациям, товариществам собственников жилья, жилищно-строительным кооперативам, жилищным или иным специализированным потребительским кооперативам на возмещение части затрат по капитальному ремонту лифтов за счет средств местного бюджета

В соответствии с Федеральным законом от 06.10.2003 № 131-ФЗ «Об общих принципах организации местного самоуправления в Российской Федерации», статьей 78 Бюджетного кодекса Российской Федерации, постановлением Правительства Российской Федерации от 06.09.2016 № 887 «Об общих требованиях к нормативным правовым актам, муниципальным правовым актам, регулирующим предоставление субсидий юридическим лицам (за исключением субсидий государственным (муниципальным) учреждениям), индивидуальным предпринимателям, а также физическим лицам - производителям товаров, работ, услуг», Уставом муниципального образования «Город Волгодонск», в целях реализации постановления Администрации города Волгодонска от 30.09.2019 № 2444 «Об утверждении муниципальной программы города Волгодонска «Обеспечение качественными жилищно-коммунальными услугами населения города Волгодонска»

ПОСТАНОВЛЯЮ:

1. Утвердить Положение о порядке предоставления субсидии управляющим организациям, товариществам собственников жилья, жилищно-строительным кооперативам, жилищным или иным специализированным потребительским кооперативам на возмещение части затрат по капитальному ремонту лифтов за счет средств местного бюджета (приложение).

2. Муниципальному казенному учреждению «Департамент строительства и городского хозяйства» (А.И. Бубен) осуществлять контроль за ходом и завершением работ по капитальному ремонту лифтов за счет средств местного бюджета.

3. Признать утратившими силу:

- постановление Администрации города Волгодонска от 14.02.2019 № 398 «Об утверждении Положения о порядке предоставления в 2019 году субсидии управляющим организациям, товариществам собственников жилья, жилищно-строительным кооперативам, жилищным или иным специализированным потребительским кооперативам на возмещение части затрат по капитальному ремонту лифтов за счет средств местного бюджета»;

- постановление Администрации города Волгодонска от 26.03.2019 № 750 «О внесении изменения в постановление Администрации города Волгодонска от 14.02.2019 № 398 «Об утверждении Положения о порядке предоставления в 2019 году субсидии управляющим организациям, товариществам собственников жилья, жилищно-строительным кооперативам, жилищным или иным специализированным потребительским кооперативам на возмещение части затрат по капитальному ремонту лифтов за счет средств местного бюджета»;

- постановление Администрации города Волгодонска от 06.08.2019 № 1956 «О внесении изменений в постановление Администрации города Волгодонска от 14.02.2019 № 398 «Об утверждении Положения о порядке предоставления в 2019 году субсидии управляющим организациям, товариществам собственников жилья, жилищно-строительным кооперативам, жилищным или иным специализированным потребительским кооперативам на возмещение части затрат по капитальному ремонту лифтов за счет средств местного бюджета»;

- постановление Администрации города Волгодонска от 18.11.2019 № 2871 «О внесении изменений в постановление Администрации города Волгодонска от 14.02.2019 № 398 «Об утверждении Положения о порядке предоставления в 2019 году субсидии управляющим организациям, товариществам собственников жилья, жилищно-строительным кооперативам, жилищным или иным специализированным потребительским кооперативам на возмещение части затрат по капитальному ремонту лифтов за счет средств местного бюджета».

4. Постановление вступает в силу со дня его официального опубликования.

5. Контроль за исполнением постановления возложить на заместителя главы Администрации города Волгодонска по городскому хозяйству С.А. Вислоушкина и заместителя главы Администрации города Волгодонска по экономике С.М. Макарова.

Глава Администрации города Волгодонска **В.П. Мельников**

Проект вносит заместитель главы Администрации города Волгодонска по городскому хозяйству

Примечание: постановление и приложения к нему размещены на официальном сайте Администрации города Волгодонска в информационно-телекоммуникационной сети «Интернет»: http://volgodonskgorod.ru/documents/normative-legal-acts/

Администрация города Волгодонска

ПОСТАНОВЛЕНИЕ

27.04.2020 № 884

г. Волгодонск

О внесении изменений в постановление Администрации города Волгодонска от 22.05.2017 № 487 «Об утверждении документации по планировке территории (проект планировки и проект межевания) части кадастрового квартала 61:48:0021003»

В соответствии со статьями 45, 46 Градостроительного кодекса Российской Федерации, Федеральным законом от 06.10.2003 № 131-ФЗ «Об общих принципах организации местного самоуправления в Российской Федерации», Уставом муниципального образования «Город Волгодонск», рассмотрев протокол публичных слушаний по обсуждению документации по планировке территории (проект планировки и проект межевания) части кадастрового квартала 61:48:0021003 (корректировка) от 03.03.2020, заключение о результатах публичных слушаний по обсуждению документации по планировке территории (проект планировки и проект межевания) части кадастрового квартала 61:48:0021003 (корректировка) от 03.03.2020, на основании заявления Московского А.А.

ПОСТАНОВЛЯЮ:

1 Внести в приложение № 1 к постановлению Администрации города Волгодонска от 22.05.2017 № 487 «Об утверждении документации по планировке территории (проект планировки и проект межевания) части кадастрового квартала 61:48:0021003» изменение, изложив его в новой редакции (приложение № 1).

2 Внести в приложение № 2 к постановлению Администрации города Волгодонска от 22.05.2017 № 487 «Об утверждении документации по планировке территории (проект планировки и проект межевания) части кадастрового квартала 61:48:0021003» изменение, изложив его в новой редакции (приложение № 2).

3 Пресс-службе Администрации города Волгодонска (С.М. Черноусова) опубликовать постановление в газете «Волгодонская правда» в течение семи дней с даты принятия постановления.

4 Общему отделу Администрации города Волгодонска (Н.В. Чуприна) разместить постановление на официальном сайте Администрации города Волгодонска в информационно-телекоммуникационной сети «Интернет».

5 Постановление вступает в силу со дня его принятия.

6 Контроль за исполнением постановления возложить на заместителя главы Администрации города Волгодонска по строительству Ю.С. Забазнова.

Глава Администрации города Волгодонска **В.П. Мельников**

Проект вносит комитет по градостроительству и архитектуре Администрации города Волгодонска

Приложение № 1 к постановлению Администрации города Волгодонска от 27.04.2020 № 884

Приложение № 1 к постановлению Администрации города Волгодонска от 22.05.2017 № 487

Общество с ограниченной ответственностью «Институт ЖилСтройПроект»

Внесение изменений в проект планировки и проект межевания в границах кадастрового квартала 61:48:0021003 в г. Волгодонске

ПРОЕКТ ПЛАНИРОВКИ ТЕРРИТОРИИ

72.12-19-ППТ
Том 1

Главный архитектор И.О. Стурова

г. Волгодонск
2019

Введение

Проект разработан ООО «Институт ЖилСтройПроект» по заказу А.А. Московского в соответствии с:

- Градостроительным кодексом РФ от 29 октября 2004 года № 190-ФЗ;
- Земельным Кодексом РФ от 25.10.2001 № 136 – ФЗ;
- СНиП 11-04-2003 «Инструкция о порядке разработки, согласования, экспертизы и утверждения градостроительной документации», СНиП и СанПиН в области градостроительства.
- СП 42.13330.2011 «Градостроительство. Планировка и застройка городских и сельских поселений»;
- СанПиН 2.2.1/2.1.1.1200-03 «Санитарно-защитные зоны и санитарная классификация предприятий, сооружений и иных объектов»;
- Нормативами градостроительного проектирования Ростовской области (от 25.12.2013);
- действующим законодательством в области архитектурной деятельности и градостроительства, строительными и санитарно-эпидемиологическими нормами.

Границы проектирования приняты согласно чертежу, согласованному с Заказчиком.

Проект выполнен на топографической съемке М 1:500 проектируемой территории, соответствующей действительному состоянию местности на момент разработки проекта, выполненной ООО «Архпроект» в 2016 г.

Проект выполнен на основании исходных данных:

1. Утвержденная градостроительная документация:

- Генеральный план муниципального образования «город Волгодонск» Ростовской области, утвержденный решением Волгодонской городской Думы от 23.04.2008 №76;
- Правила землепользования и застройки муниципального образования городского округа «Город Волгодонск», утвержденные решением Волгодонской городской Думы от 19.12.2008 №190;

2. Границы соседних землевладений, отводов участков под все виды использования сформированы на основании кадастрового плана территории (выписка из государственного кадастра недвижимости), предоставленного филиалом федерального государственного бюджетного учреждения «Федеральная кадастровая палата Федеральной службы государственной регистрации, кадастра и картографии» по Ростовской области.

1. ХАРАКТЕРИСТИКА ТЕРРИТОРИИ В ГРАНИЦАХ ПРОЕКТА ПЛАНИРОВКИ

Разрабатываемый проект планировки охватывает территорию, расположенную в Ростовской области, г. Волгодонск, вдоль Романовского шоссе. Кадастровый квартал 61:48:0021003. Категория земель – земли населенных пунктов. В соответствии с Правилами землепользования и застройки муниципального образования городского округа «Город Волгодонск» проектируемая территория расположена в территориальной зоне П-2/01, производственно-коммунальной зоне второго типа.

2. ОПРЕДЕЛЕНИЕ ПАРАМЕТРОВ ПЛАНИРУЕМОГО СТРОИТЕЛЬСТВА СИСТЕМ СОЦИАЛЬНОГО, ТРАНСПОРТНОГО ОБСЛУЖИВАНИЯ И ИНЖЕНЕРНО-ТЕХНИЧЕСКОГО ОБЕСПЕЧЕНИЯ, НЕОБХОДИМЫХ ДЛЯ РАЗВИТИЯ ТЕРРИТОРИИ

2.1. Функционально-планировочная организация территории

Основной задачей организации территории в границах проекта планировки и проекта межевания является повышение эффективности ее использования и упорядочевания существующих границ земельных участков. Рассматриваемая территория расположена в производственной зоне. Функционально-планировочная организация проектируемой территории основана на решениях генерального плана города Волгодонска и является сложившимся планировочным элементом в структуре города.

Планировочная структура проектируемой территории представлена в виде земельных участков под размещение объектов производственного назначения, коммунального обслуживания, благоустройства, инженерного обеспечения территории с соблюдением градостроительных норм. Формируемая планировочная структура основана на принципе доступности и комфортности использования объектов. Назначение земельных участков принято в соответствии с видами разрешенного использования определенными градостроительным регламентом Правил землепользования и застройки муниципального образования городского округа «Город Волгодонск» для территориальной зоны П-2.

2.2 Организация движения транспорта и пешеходов

Основные пути движения транспорта и пешеходов по проектируемой территории сложились и отражены в данном проекте планировки. Проезды по земельным участкам входящим в состав проекта планировки и подъекзды к участкам соответсвуют действующим градостроительным и противопожарным нормативам. Подъезд к участкам осуществляется с Романовского шоссе.

2.3 Озеленение и благоустройство территории

Основная планировочная структура территории в границах рассматриваемого проекта планировки сложилась, зоны озеленения и благоустройсва определены. Для поддержания здоровой экологической обстановки возможна высадка деревьев, кустарников и засеивание газонов с последующим их уходом и поддержанием в надлежащем состоянии.

2.4 Организация рельефа

Отвод дождевых и талых вод с территории входящей в проект планировки может быть осуществлен открытым стоком по Романовскому шоссе. Открытые водоотводящие устройства в виде системы открытых лотков и устройства дождеприемников отсутствуют. Отвод дождевых и талых вод предусмотрен со всего бассейна стока территории со сбросом в самой низменной части рельефа.

2.5 Инженерное обеспечение территории

Инженерное обеспечение объектов предусматривается от существующих инженерных сетей.

2.6 Охрана окружающей среды

При размещении капитальных объектов следует предусмотреть:

Защита растительного слоя почвы

При капитальном строительстве растительный слой почвы глубиной 15-40 см должен быть снят, складирован и в дальнейшем использовании при озеленении земельных участков. При подсыпке завозного грунта также следует предварительно снять естественный растительный грунт и использовать его при посадке растений.

Защита территории участка и подземных вод

На периоды строительства для предотвращения загрязнения грунтовых и поверхностных вод предусмотреть:

- вертикальная планировка строительной площадки способствует отводу поверхностных стоков на проезжую часть;

- предусмотреть водоотлив из котлованов под фундаменты с выпуском загрязненной грунтовой воды на рельеф.

Таким образом, строительство объектов не нанесет вреда поверхностным водным объектам и подземным грунтовым водам.

2.7 Противопожарные мероприятия

Ко всем сооружениям в границах проекта планировки предусмотрены подъезды шириной необходимой и достаточной для подъезда пожарной техники, согласно действующим градостроительным и противопожарным нормативам. Обеспечение пожарных расчетов водой для тушения возгораний следует осуществлять от пожарных гидрантов, расположенных на магистральных водопроводах.

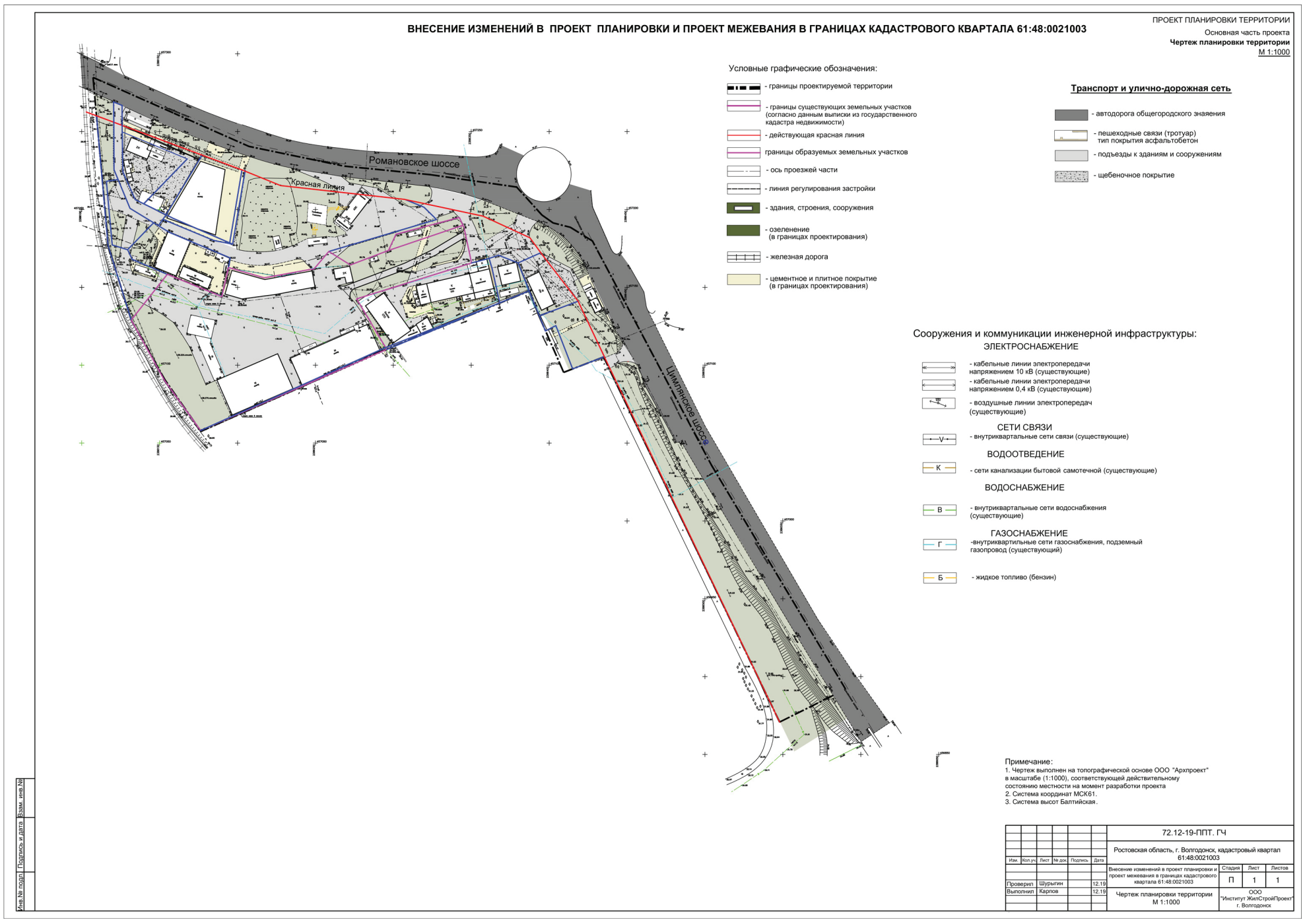

Приложение № 2 к постановлению Администрации города Волгодонска от 27.04.2020 № 884

Приложение № 2 к постановлению Администрации города Волгодонска от 22.05.2017 № 487

ПРОЕКТ МЕЖЕВАНИЯ
части кадастрового квартала
КК 61:48:0021003

Ростовская обл., г. Волгодонск, Романовское шоссе.
Заказчик: Московой А.А.
(Перераспределение земельных участков с КН 61:48:0021003:332 и с КН 61:48:0021003:119)

Кадастровый инженер
_____ Манойлин В.Л.
МП (подпись)
_____ 01 _____ 2020 г.

Волгодонск 2020 г.

Введение

Внесение изменений в документацию по планировке территории (проект планировки и проект межевания) части кадастрового квартала КК 61:48:0021003 подготовлена в соответствии с Правилами землепользования и застройки муниципального образования городского округа «Город Волгодонск», Земельным кодексом РФ (№ 171-ФЗ, статья 39.28), Градостроительным кодексом РФ (гл. 5 статья 43) и постановления Администрации города Волгодонска от 22.05.2018 г. № 487 «Об утверждении документации по планировке территории (проекта планировки и проекта межевания) части кадастрового квартала 61:48:0021003».

Основанием проведения работ являются:

• Выписка ЕГРН на ЗУ с КН 61:48:0021003:332;

• Выписка ЕГРН на ЗУ с КН 61:48:0021003:119;

• Проектируемая территория расположена в территориальной зоне П-2/01:

П-2 производственно-коммунальная зона второго типа.

• Категория земель: **земли населенных пунктов**.

Цель работы.

Целью работы подготовки внесения изменений в проект планировки территории и проект межевания земельного участка кадастрового квартала КК 61:48:0021003, является приведение в соответствие с действующими нормативными документами ранее сформированных земельных участков путем перераспределения земельных участков и в соответствии с разработанным проектом планировки территории и проектом межевания в соответствии с Земельным кодексом РФ статьи 11.7 пункт 1, 39.28 подпункт 1 пункт 1 и Градостроительным кодексом статьи 45, 46, с протоколом и заключением по результатам публичных слушаний по обсуждению документации по планировке территории (проект планировки и проект межевания).

Образуемые земельные участки.

С целью увеличения эффективности и обеспечения доступом к территории образуется два земельных участка по адресу: Российская Федерация, Ростовская область, город Волгодонск, Романовское шоссе.

- **61:48:0021003:ЗУ1** площадью 12715 кв. м, образуемого путём перераспределения земельного участка с КН 61:48:0021003:332 и земельного участка с КН 61:48:0021003:119 **:332+:119/п1.**

На образуемом земельном участке образуются части:

- :ЗУ1/чзу1 — площадью 597 кв.м. - охранная зона кабеля связи.

- :ЗУ1/чзу2 — площадью 1917 кв.м. - охранная зона ВЛ 6 кВ.

- :ЗУ/чзу3 — площадью 609 кв.м. - охранная зона канализации.

- :ЗУ1/чзу4 — площадью 22 кв.м. - охранная зона кабеля связи.

- :ЗУ1/чзу5 — площадью 193 кв.м. - часть земельного участка образована в целях обеспечения земельного участка КН 61:48:0021003:327 доступом к землям (земельным участком) общего пользования.

Доступ к земельному участку :ЗУ1 обеспечивается по землям общего пользования КК 61:48:0021003.

- **61:48:0021003:ЗУ2** площадью 302 кв. м, образуемого путём перераспределения земельного участка с КН 61:48:0021003:332 и земельного участка с КН 61:48:0021003:119 **:119/п2.**

На образуемом земельном участке образуется часть:

- :ЗУ2/чзу1 — площадью 15 кв.м. - охранная зона кабеля связи.

Доступ к земельному участку :ЗУ2 обеспечивается по землям общего пользования КК 61:48:0021003.

Схема → стр. 7

Вид разрешенного использования образуемых земельных участков в соответствии с проектом планировки территории и проектом межевания части кадастрового квартала 61:48:0021003

Вид формируемого земельного участка в кадастровом квартале **61:48:0021003,** для территориальной зоны П-2/01 производственно- коммунальная зона второго типа принято согласно статье 26 Привил землепользования и застройки муниципального образования городского округа «Город Волгодонск», утвержденные решением Волгодонской городской Думы от 19.12.2008 № 190 «Об утверждении Правил землепользования и застройки муниципального образования городского округа «Город Волгодонск» (далее - Правила):

• Вид разрешенного использования формируемого земельного участка **:ЗУ1** код 6.6 определено в соответствии с «Правилами»: **«Строительная промышленность»,** код 6.9 **«Склады».**

• Вид разрешенного использования формируемого земельного участка **:ЗУ2** код 2.7.1 определено в соответствии с «Правилами»: **«Хранение автотранспорта».**

Присвоения адресов образуемым земельным участкам

В соответствии с постановлением Правительства Российской Федерации от 19.11.2014 № 1221 «Об утверждении Правил присвоения, изменения и аннулирования адресов», присвоить адреса образуемым земельным участкам:

:ЗУ1 площадью 12715 кв.м. присвоить адрес: - Российская Федерация, Ростовская область, городской округ город Волгодонск, город Волгодонск, Романовское шоссе, 1д.

:ЗУ2 площадью 302 кв.м. присвоить адрес: - Российская Федерация, Ростовская область, городской округ город Волгодонск, город Волгодонск, Романовское шоссе, 1а.

ПРОЕКТ МЕЖЕВАНИЯ ЧАСТИ КАДАСТРОВОГО КВАРТАЛА 61:48:0021003

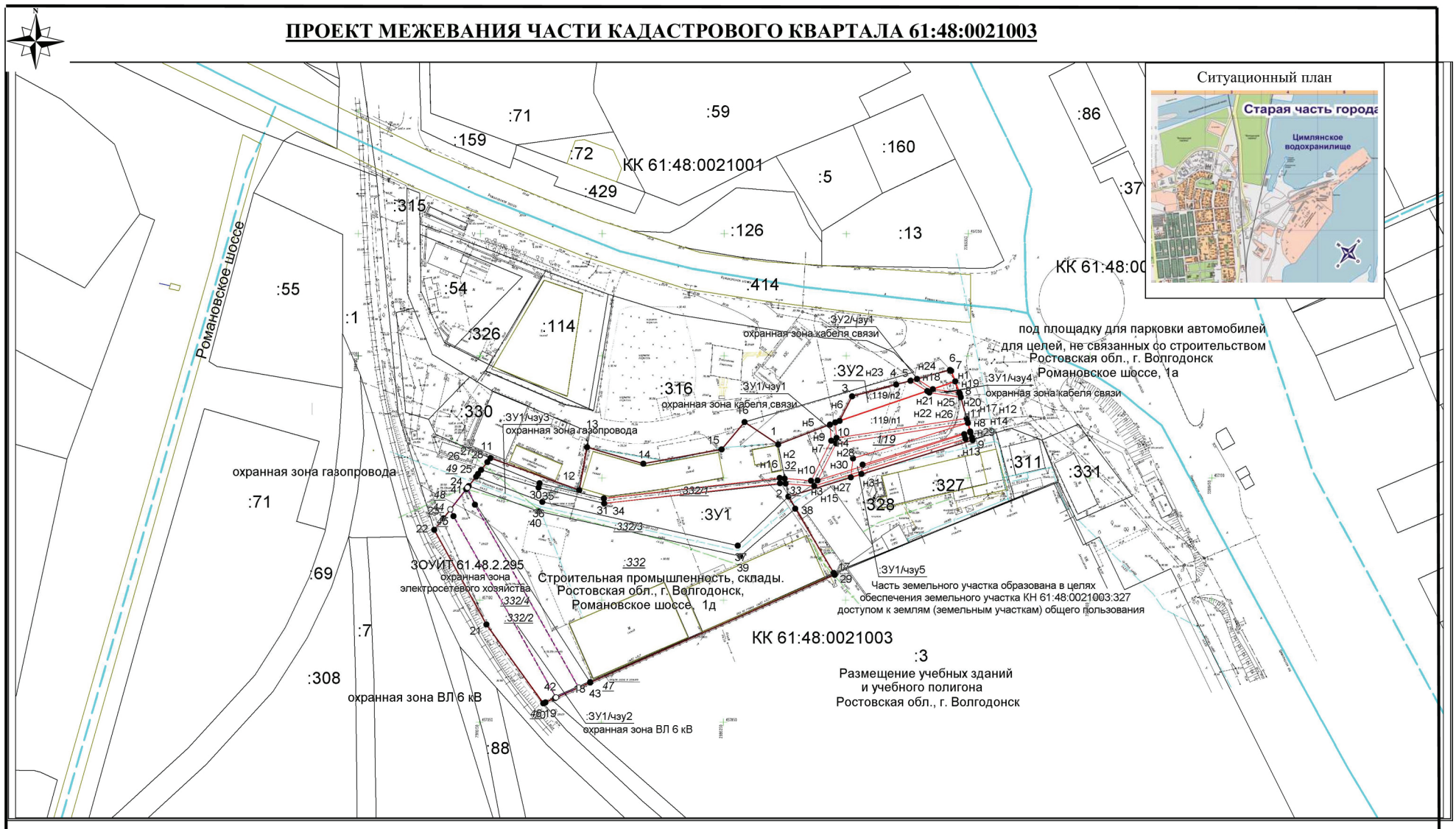

Система координат: СК кадастрового округа

Условные обозначения:

- красная линия – границы формируемых земельных участков
- черная линия – граница существующего участка
- розовая линия – границы формируемых частей земельных участков
- синяя линия – граница кадастрового квартала
- :XXX – кадастровые номера земельных участков

				Заказчик: Московой А.А.			
Кадастровый инженер	В.Л. Манойлин		01.20	Проект межевания части кадастрового квартала 61:48:0021003	Лист	Листов	М - б
					1	1	1500

Управляющий делами Администрации города Волгодонска И.В. Орлова

Администрация
города Волгодонска

ПОСТАНОВЛЕНИЕ

27.04.2020 № 885

г. Волгодонск

Об утверждении документации по планировке территории (проект планировки и проект межевания) части кадастрового квартала В-10

В соответствии со статьями 45, 46 Градостроительного кодекса Российской Федерации, Федеральным законом от 06.10.2003 № 131-ФЗ «Об общих принципах организации местного самоуправления в Российской Федерации», Уставом муниципального образования «Город Волгодонск», рассмотрев протокол публичных слушаний по обсуждению документации по планировке территории (проект планировки и проект межевания) части кадастрового квартала В-10 от 27.02.2020, заключение о результатах публичных слушаний по обсуждению документации по планировке территории (проект планировки и проект межевания) части кадастрового квартала В-10 от 27.02.2020, на основании заявления ИП Р.Н. Посевина

ПОСТАНОВЛЯЮ:

1 Утвердить проект планировки территории части кадастрового квартала В-10 согласно приложению № 1.

2 Утвердить проект межевания территории части кадастрового квартала В-10 согласно приложению № 2.

3 Пресс-службе Администрации города Волгодонска (С.М. Черноусова) опубликовать постановление в газете «Волгодонская правда» в течение семи дней с даты принятия постановления.

4 Общему отделу Администрации города Волгодонска (Н.В. Чуприна) разместить постановление на официальном сайте Администрации города Волгодонска в информационно-телекоммуникационной сети «Интернет».

5 Постановление вступает в силу со дня его принятия.

6 Контроль за исполнением постановления возложить на заместителя главы Администрации города Волгодонска по строительству Ю.С. Забазнова.

Глава Администрации
города Волгодонска **В.П. Мельников**

Проект вносит комитет по градостроительству
и архитектуре Администрации города Волгодонска

Приложение № 1
к постановлению Администрации
города Волгодонска
от 27.04.2020 № 885

ОБЩЕСТВО С ОГРАНИЧЕННОЙ ОТВЕТСТВЕННОСТЬЮ
«ПРОМЭНЕРГОПРОЕКТ»

Свидетельство СРО № П-019-6143050730 от 17 ноября 2017г.

Проект планировки и межевания территории части кадастрового квартала В-10

40/19.02-ППМТ

Директор Т.И. Ткачева

Инженер В.Н. Степанова

Инв. № подл. | Подпись и дата | Взам. инв. №

2020

Проект планировки

1 Введение

Проект планировки территории части кадастрового квартала В-10 по ул. Ленинградской, Россия, Ростовская обл., г. Волгодонск разработан на основании:

- договора подряда на выполнение проектных работ;
- топографической съемки в М 1:500, выполненной ООО «Архпроект» в 2019г.;
- Постановления Администрации города Волгодонска №2829 от 13.11.2019г. «О подготовке документации по планировке территории (проекта планировки, проекта межевания) части кадастрового квартала В-10».

Документация по планировке территории - «Проект планировки с проектом межевания в его составе части кадастрового квартала В-10 в г. Волгодонске по ул. Ленинградской» разработана согласно требованиям законодательных актов и рекомендаций следующих нормативных документов:

- Градостроительного кодекса РФ от 29.12.2004г. №190-ФЗ;
- Земельного кодекса РФ от 25.10.2001г. №136-ФЗ;
- Постановления администрации города Волгодонска №1449 от 27.09.2017г. «О подготовке документации по планировке территории (проекта планировки, проекта межевания) части микрорайона В-10».
- СНиП 11-04-2003 «Инструкция о порядке разработки, согласования, экспертизы и утверждения градостроительной документации»;
- СП 42.13330.2011. Свод правил. Градостроительство. Планировка и застройка городских и сельских поселений. Актуализированная редакция СНиП 2.07.01-89*;
- Правил землепользования и застройки муниципального образования городского округа «Город Волгодонск», утвержденных Решением Думы от 19 декабря 2008г. №190;
- Положение о порядке установления границ землепользований в застройке городов и других поселений (утв. Постановлением Правительства РФ от 2 февраля 1996г. №105) и другими строительными нормами и правилами и действующими нормативными актами Российской Федерации.
- Нормативами градостроительного проектирования Ростовской области.

Проект планировки и межевания территории выполнен с учетом ранее разработанной, согласованной и утвержденной, градостроительной документации на основании топографической съемки земельного участка в М 1:500 с учетом результатов инженерно- геодезических изысканий, выполненных ООО «Архпроект» в 2019г Графические материалы выполнены в системе координат местности МСК-61.

1.1 Задачи проекта

- обеспечение устойчивого развития данной территории;
- перераспределение существующих земельных участков с целью урегулирования застройки;
- установление границ коридоров охранных зон существующих инженерных сетей;
- решение вопросов транспортной инфраструктуры;
- разработка разбивочной и вертикальной планировки территории.

Подготовка документации по планировке и межеванию территории осуществляется в целях обеспечения устойчивого развития территории, выделения элементов планировочной структуры, установления параметров планируемого развития.

2 Определение параметров планируемого строительства

2.1 Характеристика участка строительства

Проект планировки охватывает территорию, расположенную в Ростовской области, городе Волгодонске, часть кадастрового квартала В-10, в районе ул. Ленинградской.

Кадастровый квартал 61:48:0040225. Категория земли - земли населенных пунктов

Рельеф участков спокойный. Прослеживается общий уклон территории в направлении на юг. Абсолютные отметки проектируемых участков 44,85-46,82 метров.

2.3 Архитектурно-планировочные решения

Документация по планировке территории разработана с учетом нормативных документов на основе генерального плана муниципального образования «Город Волгодонск» и Правил землепользования и застройки муниципального образования городского округа «Город Волгодонск» (далее Правила), комплексной транспортной системы города, а также с учетом сложившейся капитальной исторической застройки на проектируемой территории.

Рассматриваемая территория расположена вдоль ул. Ленинградской в городе Волгодонске Ростовской области. На данной территории расположены земельные участки с оформленной правоустанавливающей документацией.

Основным принципом организации территории в границах проекта планировки территории является повышение эффективности ее использования и уплотнения сложившейся застройки. Назначение земельных участков принято соответственно видам разрешенного использования определенным градостроительным регламентом для территориальной зоны Ж-2, согласно Правилам.

Направление существующих красных линий определено в соответствии с существующей улично-дорожной сетью.

Архитектурно-планировочное решение основано на решениях генерального плана города и сложившейся планировочной структуры, с учетом ранее принятых градостроительных решений. Планировочная структура территории представлена как размещенные с учетом градостроительных норм земельные участки с подъездом и инженерным обеспечением Формируемая планировка основана на принципах доступности, экономичности и комфортности и определяется следующими положениями:

- рациональная организация территории;
- благоустройство территории;
- размещение объектов инженерной инфраструктуры и жизнеобеспечения для создания комфортных условий.

3 Определение параметров систем транспортного обслуживания

3.1 Автомобильное движение

Связь участков проектирования с существующей улицей осуществляется с ул. Ленинградской. Въезд на территорию не ограничен.

3.2 Организация движения транспорта и пешеходов

Проектом предложено использовать существующую улично-дорожную сеть, которая состоит из:

- магистральные улицы общегородского значения (регулируемого движения) ул. Ленинградская;
- подъездов и проездов (второстепенные);
- пешеходные дорожки.

3.3 Общественный пассажирский транспорт

Организация пассажирского движения обеспечивается автобусными маршрутами, троллейбусными маршрутами и маршрутным такси.

3.4 Хранение транспорта

Так как перераспределение земельных участков осуществляется между существующими земельными участками с кадастровым номером 61:48:0040225:5 и кадастровым номером 61:48:0040225:930, вопрос хранения транспорта на данном этапе не рассматриваются.

4 Вертикальная планировка и инженерная подготовка территории

Организация рельефа проектируемых участков выполнена с учетом использование существующего рельефа и прилегающих автодорог.

Планировка территории выполнена с учётом сбора дождевых и талых вод со всей территории застройки.

Отвод поверхностных вод осуществляется по дорогам самотеком в пониженные места, а так же водосборными решетками и далее по трубам ливневой канализации уличной магистрали к очистным сооружениям.

5 Определение параметров инженерного обеспечения

Инженерное обеспечение проектируемых участков предусматривается от существующих инженерных сетей, расположенных внутри квартала В-10.

5.1 Хозяйственно-питьевой водопровод

Источником водоснабжения является муниципальная транзитная сеть водопровода.

5.2 Хозяйственно-бытовая канализация

Источником водоотведения является муниципальная сеть хозяйственно-бытовой канализации. Канализация выполняется самотечной с последующим попаданием в КНС (канализационная насосная станция) и напорной сети канализации с колодцем гасителем.

5.3 Снабжение электросетями

Источником электроснабжения являются сети МУП «ВГЭС».

6 Мероприятия по обеспечению пожарной безопасности

Подъезд к участкам осуществляется по существующим дорогам с твердым асфальтобетонным покрытиям со стороны ул. Ленинградской.

Предусмотренная ширина проездов не менее 3,5 м, согласно п. 8.6 СП 4.13130.2013г. «Ограничение распространения пожара на объектах защиты».

В общую ширину проезда, совмещенного с основным подъездом к зданию и сооружению, допускается включать тротуар, примыкающий к проезду в соответствии с п. 8.7 СП4.13130.2013г. «Ограничение распространения пожара на объектах защиты».

Предусматриваются основные и второстепенные подъезды для аварийно-спасательной техники, согласно п.1, части 1, ст.90 123-ФЗ.

Наружное пожаротушение проектируемых объектов предусматривается от проектируемых и существующих пожарных гидрантов, устанавливаемых или существующих на сети водоснабжения, в соответствии с требованиями СП31.13330.2012 «Водоснабжение. Наружные сети и сооружения».

7 Мероприятия по охране окружающей среды

Проектом предусмотрен ряд мероприятий по уменьшению отрицательного воздействия освоения земельного участка на окружающую среду.

7.1 Защита растительного слоя почвы

При строительстве растительный слой почвы глубиной 15-40 см должен быть снят, складирован в бурты и в дальнейшем использован при озеленении участков общего пользования. При подсыпке завозного грунта также следует предварительно снимать естественный растительный грунт и использовать его при посадке растений.

7.2 Защита территории участка и подземных вод от загрязнения

Необходимо организовать систему удаления твердых отходов в контейнеры с последующим вывозом на свалку. Жидкие хозяйственно- бытовые стоки отводятся в сеть канализации. Проектом предусмотрена организация сброса ливневых стоков с территории.

7.3 Мероприятия по охране подземных вод от загрязнения и истощения

К мероприятиям по охране подземных вод от загрязнения и истощения относятся:

- устройство защитной гидроизоляции емкостных сооружений;
- содержание в чистоте территории;
- упорядочение хранения отходов на территории.

8 Выводы

В результате подготовки проекта планировки территории в его составе определены территории общего пользования, границы зон с особыми условиями использования территорий. Разработаны соответствующие чертежи на основе топографической съемки территории.

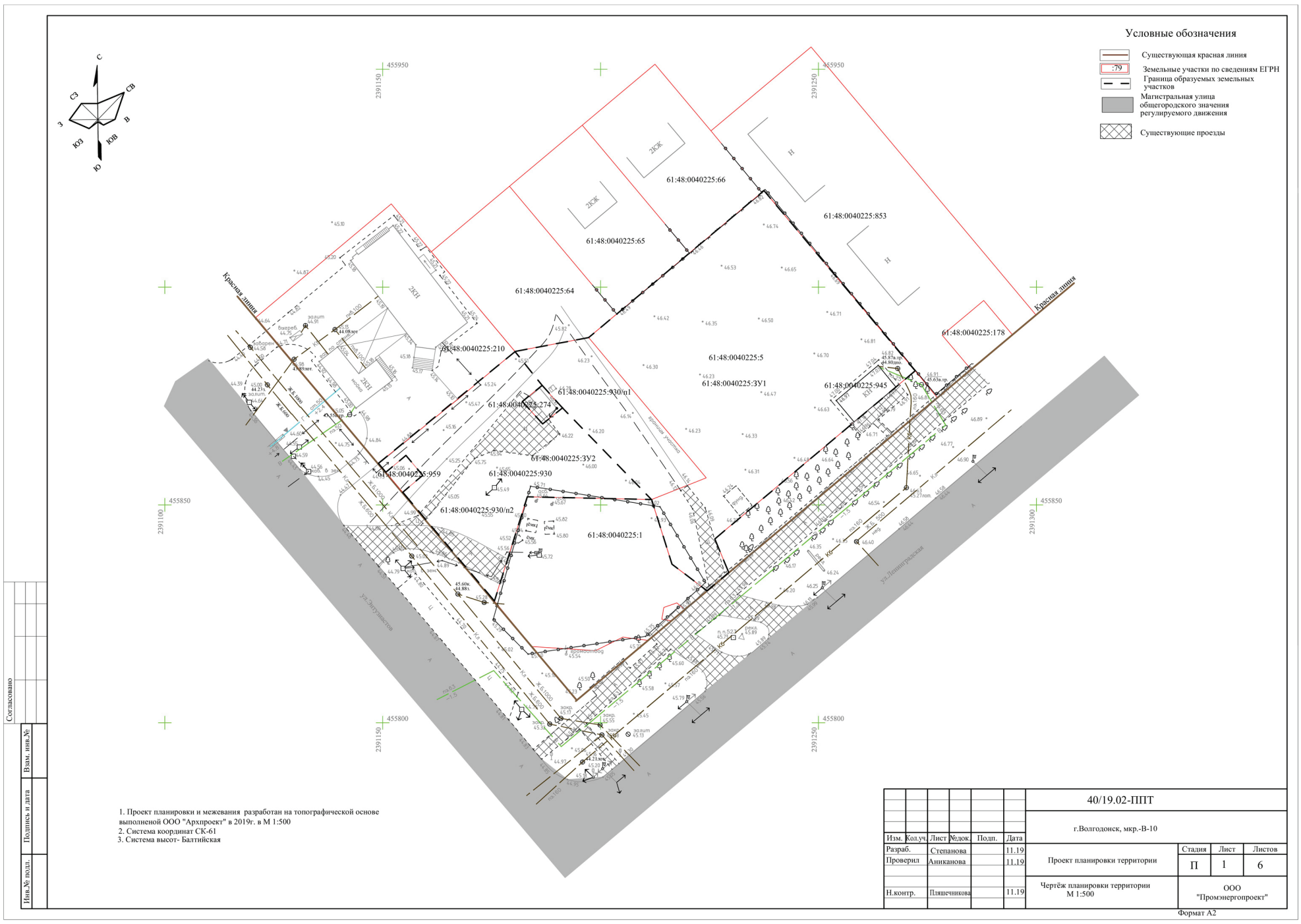

1. Проект планировки и межевания разработан на топографической основе выполненой ООО "Архпроект" в 2019г. в М 1:500
2. Система координат СК-61
3. Система высот- Балтийская

						40/19.02-ППТ		
Изм.	Кол.уч.	Лист	№док.	Подп.	Дата	г.Волгодонск, мкр.-В-10		
Разраб.		Степанова			11.19	Проект планировки территории	Стадия	Лист	Листов
Проверил		Аниканова			11.19		П	1	6
Н.контр.		Пляшечникова			11.19	Чертёж планировки территории М 1:500	ООО "Промэнергопроект"		

Согласовано

Взам. инв.№

Подпись и дата

Инв.№ подл.

Формат А2

Приложение № 2
к постановлению Администрации
города Волгодонска
от 27.04.2020 № 885

ОБЩЕСТВО С ОГРАНИЧЕННОЙ ОТВЕТСТВЕННОСТЬЮ
«ПРОМЭНЕРГОПРОЕКТ»

Свидетельство СРО № П-019-6143050730 от 17 ноября 2017г.

Проект планировки и межевания территории части кадастрового квартала В-10

40/19.02-ППМТ

Директор Т.И. Ткачева

Инженер В.Н. Степанова

Инв. № подл. | Подпись и дата | Взам. инв. №

2020

ПРОЕКТ МЕЖЕВАНИЯ

Введение

Проект планировки территории части кадастрового квартала В-10 по ул. Ленинградской, Россия, Ростовская обл., г. Волгодонск разработан на основании:

- договора подряда на выполнение проектных работ;
- топографической съемки в М 1:500, выполненной ООО «Архпроект» в 2019г.

Целью работы является:

- решение вопросов межевания земельных участков.

1 Образуемые и изменяемые земельные участки

С целью увеличения эффективности использования территории и в соответствии с пунктом 1 статьи 11.7 Земельного кодекса РФ при перераспределении нескольких смежных земельных участков образуются несколько других смежных земельных участков, и существование прежних земельных участков прекращается, также изменяются границы земельных участков.

Земельные участки формируются:

61:48:0040225:ЗУ1 – площадью 3767 м², путём перераспределения между земельными участками . 61:48:0040225:5 и 61:48:0040225:930/п1, а также установление части земельного участка 61:48:0040225:ЗУ1/чзу1 площадью 36,00 м² с целью обременения охранной зоной инженерных сетей.

61:48:0040225:ЗУ2 - площадью 1370,00 м² путём перераспределения участка 61:48:0040225:930/п2, а также установление частей земельного участка 61:48:0040225:ЗУ2/чзу1 площадью 16,00 м², 61:48:0040225:ЗУ2/чзу2 площадью 147,00 м², 61:48:0040225:ЗУ2/чзу3 площадью 65,00 м² с целью обременения охранной зоной инженерных сетей, 61:48:0040225:ЗУ2/чзу4 площадью 172,00 м² и 61:48:0040225:ЗУ2/чзу5 площадью 106,00 м² с целью беспрепятственного предоставления права проезда и прохода.

2.Вид разрешенного использования образуемых земельных участков в соответствии с проектом планировки и межевания

Категория земель - земли населенных пунктов.

В соответствии с Правилами землепользования и застройки муниципального образования городского округа «Город Волгодонск», утвержденными решением Волгодонской городской Думы 19.12.2008г. №190, установлен вид разрешенного использования для зоны жилой застройки первого типа (Ж-1):

61:48:0040225:ЗУ1 - вид разрешенного использования «Магазины».

61:48:0040225:ЗУ2 - вид разрешенного использования «Коммунальное обслуживание».

Вид разрешенного использования земельных участков указан согласно сведениям публичной кадастровой карты для участков с кадастровыми номерами 61:48:0040225:5 и 61:48:0040225:930. В соответствии с пунктом 3 ст. 11.2 ЗК РФ целевое назначение и разрешенное использование образуемых земельных участков при перераспределении не изменяются.

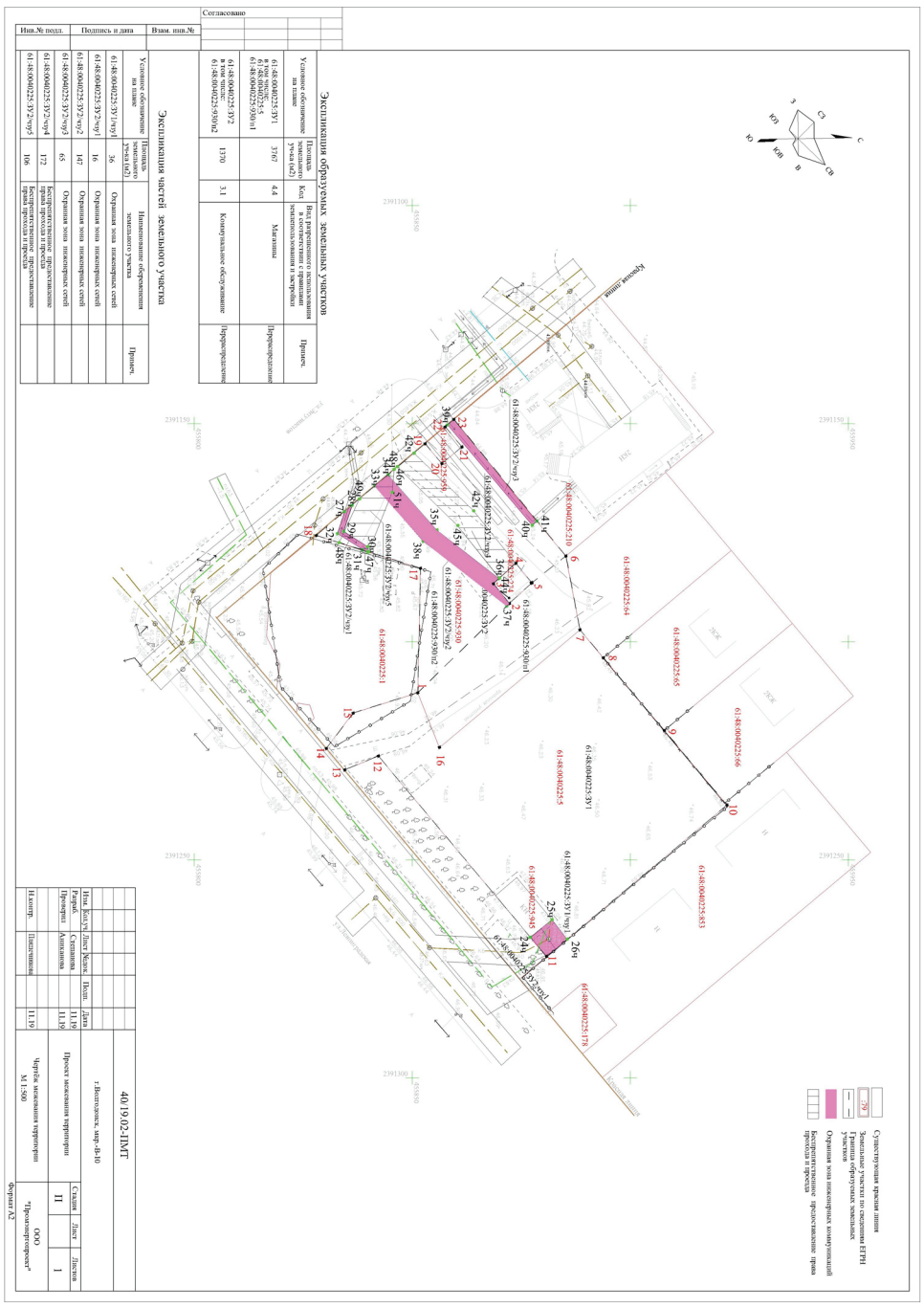

Управляющий делами Администрации города Волгодонска И.В. Орлова

Председатель Волгодонской городской Думы – глава города Волгодонска

ПОСТАНОВЛЕНИЕ
от 28.04.2020 № 26
г. Волгодонск

О проведении публичных слушаний
по обсуждению проекта решения Волгодонской городской Думы
«Об отчёте об исполнении бюджета города Волгодонска за 2019 год»

В соответствии с Федеральным законом от 06.10.2003 № 131 ФЗ «Об общих принципах организации местного самоуправления в Российской Федерации», Уставом муниципального образования «Город Волгодонск», решением Волгодонской городской Думы от 21.07.2016 № 55 «Об утверждении Положения о публичных слушаниях по проектам решений Волгодонской городской Думы о бюджете города Волгодонска и об отчете об исполнении бюджета города Волгодонска»

ПОСТАНОВЛЯЮ:

1. Провести публичные слушания в целях обсуждения проекта решения Волгодонской городской Думы «Об отчёте об исполнении бюджета города Волгодонска за 2019 год» (приложение 1).

2. Установить дату и время проведения публичных слушаний – 12 мая 2020 года в 15.00 часов по адресу: г. Волгодонск, ул. Советская, 2, зал заседаний Администрации города Волгодонска.

3. Для организации и проведения публичных слушаний создать оргкомитет (приложение 2).

4. Оргкомитету:

4.1. Провести первое заседание не позднее 30 апреля 2020 года.

4.2. Оповестить жителей города г. Волгодонска о дате, месте и времени проведения публичных слушаний по обсуждению проекта решения Волгодонской городской Думы «Об отчёте об исполнении бюджета города Волгодонска за 2019 год» путем опубликования настоящего постановления в газете «Волгодонская правда» и размещения на официальных сайтах Администрации города Волгодонска и Волгодонской городской Думы в информационно-телекоммуникационной сети «Интернет» в срок не позднее 02 мая 2020 года.

4.3. Подвести итоги публичных слушаний, подготовить заключение по результатам публичных слушаний и представить его председателю Волгодонской городской Думы – главе города Волгодонска и главе Администрации города Волгодонска в срок не позднее 13 мая 2020 года.

4.4. Обеспечить опубликование результатов публичных слушаний в газете «Волгодонская правда» и разместить на официальных сайтах Администрации города Волгодонска и Волгодонской городской Думы в информационно-телекоммуникационной сети «Интернет».

5. Предложить всем заинтересованным лицам направить предложения и замечания по проекту решения Волгодонской городской Думы «Об отчёте об исполнении бюджета города Волгодонска за 2019 год» в Финансовое управление города Волгодонска по адресу: ул. Советская 2, e-mail: gorfo@vlgd61.ru в срок не позднее 08 мая 2020 года.

6. Настоящее постановление вступает в силу со дня его официального опубликования, за исключением пунктов 3 и 4, которые вступают в силу с момента принятия настоящего постановления.

7. Контроль за исполнением постановления возложить на заместителя главы Администрации города Волгодонска по экономике С.М.Макаров.

Председатель Волгодонской городской Думы –
глава города Волгодонска Л.Г.Ткаченко

Проект постановления вносит Администрация города Волгодонска

Приложение 1
к постановлению председателя Волгодонской городской Думы – главы города Волгодонска
от 28.04.2020 № 26

ПРОЕКТ

ПРЕДСТАВИТЕЛЬНЫЙ ОРГАН
МУНИЦИПАЛЬНОГО ОБРАЗОВАНИЯ
«Город Волгодонск»
ВОЛГОДОНСКАЯ ГОРОДСКАЯ ДУМА

г. Волгодонск Ростовской области

РЕШЕНИЕ № __ от _____ 2020 года

Об отчете
об исполнении бюджета
города Волгодонска за 2019 год

В соответствии с Бюджетным кодексом Российской Федерации, Федеральным законом Российской Федерации от 06.10.2003 № 131-ФЗ «Об общих принципах организации местного самоуправления в Российской Федерации», решением Волгодонской городской Думы от 05.09.2007 № 110 «О бюджетном процессе в городе Волгодонске» и заслушав информацию об исполнении бюджета города Волгодонска за 2019 год, Волгодонская городская Дума

РЕШИЛА:

1. Утвердить отчет об исполнении бюджета города Волгодонска за 2019 год по доходам в сумме 4 368 087,5 тыс. рублей, по расходам в сумме 4 496 610,2 тыс. рублей, с превышением расходов над доходами (дефицит) в сумме 128 522,7 тыс. рублей со следующими показателями:

по доходам бюджета города Волгодонска за 2019 год по кодам классификации доходов бюджета согласно приложению 1 к настоящему решению;

по расходам бюджета города Волгодонска за 2019 год по разделам и подразделам классификации расходов бюджетов согласно приложению 2 к настоящему решению;

по расходам бюджета города Волгодонска за 2019 год по ведомственной структуре расходов местного бюджета согласно приложению 3 к настоящему решению;

по источникам финансирования дефицита бюджета города Волгодонска за 2019 год по кодам классификации источников финансирования дефицитов бюджетов согласно приложению 4 к настоящему решению.

2. Решение вступает в силу со дня его официального опубликования.

3. Контроль за исполнением решения возложить на постоянную комиссию по бюджету, налогам, сборам, муниципальной собственности (Г.А. Ковалевский) и главу Администрации города Волгодонска В.П. Мельникова.

Председатель
Волгодонской городской Думы –
глава города Волгодонска Л.Г. Ткаченко

Проект вносит глава Администрации города Волгодонска

Председатель Волгодонской городской Думы-
глава города Волгодонска Л.Г. Ткаченко

Приложение 1 к решению Волгодонской городской Думы «Об отчете об исполнении бюджета города Волгодонска за 2019 год» от _____ № __

Доходы бюджета города Волгодонска по кодам классификации доходов бюджета за 2019 год

(тыс. рублей)

Код	Наименование показателя	Кассовое исполнение
048 1 00 00000 00 0000 000	НАЛОГОВЫЕ И НЕНАЛОГОВЫЕ ДОХОДЫ	4 768,5
048 1 12 00000 00 0000 000	ПЛАТЕЖИ ПРИ ПОЛЬЗОВАНИИ ПРИРОДНЫМИ РЕСУРСАМИ	4 768,5
048 1 12 01000 01 0000 120	Плата за негативное воздействие на окружающую среду	4 768,5
048 1 12 01010 01 0000 120	Плата за выбросы загрязняющих веществ в атмосферный воздух стационарными объектами	1 306,4
048 1 12 01030 01 0000 120	Плата за сбросы загрязняющих веществ в водные объекты	1 248,9
048 1 12 01040 01 0000 120	Плата за размещение отходов производства и потребления	2 213,2
048 1 12 01041 01 0000 120	Плата за размещение отходов производства	2 182,5
048 1 12 01042 01 0000 120	Плата за размещение твердых коммунальных отходов	30,7
060 1 00 00000 00 0000 000	НАЛОГОВЫЕ И НЕНАЛОГОВЫЕ ДОХОДЫ	5,0
060 1 16 00000 00 0000 000	ШТРАФЫ, САНКЦИИ, ВОЗМЕЩЕНИЕ УЩЕРБА	5,0
060 1 16 90000 00 0000 140	Прочие поступления от денежных взысканий (штрафов) и иных сумм в возмещение ущерба	5,0
060 1 16 90040 04 0000 140	Прочие поступления от денежных взысканий (штрафов) и иных сумм в возмещение ущерба, зачисляемые в бюджеты городских округов	5,0
081 1 00 00000 00 0000 000	НАЛОГОВЫЕ И НЕНАЛОГОВЫЕ ДОХОДЫ	3,6
081 1 16 00000 00 0000 000	ШТРАФЫ, САНКЦИИ, ВОЗМЕЩЕНИЕ УЩЕРБА	3,6
081 1 16 90000 00 0000 140	Прочие поступления от денежных взысканий (штрафов) и иных сумм в возмещение ущерба	3,6
081 1 16 90040 04 0000 140	Прочие поступления от денежных взысканий (штрафов) и иных сумм в возмещение ущерба, зачисляемые в бюджеты городских округов	3,6
100 1 00 00000 00 0000 000	НАЛОГОВЫЕ И НЕНАЛОГОВЫЕ ДОХОДЫ	16 040,2
100 1 03 00000 00 0000 000	НАЛОГИ НА ТОВАРЫ (РАБОТЫ, УСЛУГИ), РЕАЛИЗУЕМЫЕ НА ТЕРРИТОРИИ РОССИЙСКОЙ ФЕДЕРАЦИИ	16 040,2
100 1 03 02000 01 0000 110	Акцизы по подакцизным товарам (продукции), производимым на территории Российской Федерации	16 040,2
100 1 03 02230 01 0000 110	Доходы от уплаты акцизов на дизельное топливо, подлежащие распределению между бюджетами субъектов Российской Федерации и местными бюджетами с учетом установленных дифференцированных нормативов отчислений в местные бюджеты	7 301,2
100 1 03 02240 01 0000 110	Доходы от уплаты акцизов на моторные масла для дизельных и (или) карбюраторных (инжекторных) двигателей, подлежащие распределению между бюджетами субъектов Российской Федерации и местными бюджетами с учетом установленных дифференцированных нормативов отчислений в местные бюджеты	53,7
100 1 03 02250 01 0000 110	Доходы от уплаты акцизов на автомобильный бензин, подлежащие распределению между бюджетами субъектов Российской Федерации и местными бюджетами с учетом установленных дифференцированных нормативов отчислений в местные бюджеты	9 754,5
100 1 03 02260 01 0000 110	Доходы от уплаты акцизов на прямогонный бензин, подлежащие распределению между бюджетами субъектов Российской Федерации и местными бюджетами с учетом установленных дифференцированных нормативов отчислений в местные бюджеты	-1 069,2
106 1 00 00000 00 0000 000	НАЛОГОВЫЕ И НЕНАЛОГОВЫЕ ДОХОДЫ	52,0
106 1 16 00000 00 0000 000	ШТРАФЫ, САНКЦИИ, ВОЗМЕЩЕНИЕ УЩЕРБА	52,0
106 1 16 43000 01 0000 140	Денежные взыскания (штрафы) за нарушение законодательства Российской Федерации об административных правонарушениях, предусмотренные статьей 20.25 Кодекса Российской Федерации об административных правонарушениях	2,0
106 1 16 90000 00 0000 140	Прочие поступления от денежных взысканий (штрафов) и иных сумм в возмещение ущерба	50,0
106 1 16 90040 04 0000 140	Прочие поступления от денежных взысканий (штрафов) и иных сумм в возмещение ущерба, зачисляемые в бюджеты городских округов	50,0
141 1 00 00000 00 0000 000	НАЛОГОВЫЕ И НЕНАЛОГОВЫЕ ДОХОДЫ	2 332,5
141 1 16 00000 00 0000 000	ШТРАФЫ, САНКЦИИ, ВОЗМЕЩЕНИЕ УЩЕРБА	2 332,5
141 1 16 08000 01 0000 140	Денежные взыскания (штрафы) за административные правонарушения в области государственного регулирования производства и оборота этилового спирта, алкогольной, спиртосодержащей и табачной продукции	18,1
141 1 16 08010 01 0000 140	Денежные взыскания (штрафы) за административные правонарушения в области государственного регулирования производства и оборота этилового спирта, алкогольной, спиртосодержащей продукции	18,1
141 1 16 25000 01 0000 140	Денежные взыскания (штрафы) за нарушение законодательства Российской Федерации о недрах, об особо охраняемых природных территориях, об охране и использовании животного мира, об экологической экспертизе, в области охраны окружающей среды, земельного законодательства, лесного законодательства, водного законодательства	48,5
141 1 16 25050 01 0000 140	Денежные взыскания (штрафы) за нарушение законодательства в области охраны окружающей среды	38,0
141 1 16 25080 00 0000 140	Денежные взыскания (штрафы) за нарушение водного законодательства	10,5
141 1 16 25084 04 0000 140	Денежные взыскания (штрафы) за нарушение водного законодательства, установленное на водных объектах, находящихся в собственности городских округов	10,5
141 1 16 28000 01 0000 140	Денежные взыскания (штрафы) за нарушение законодательства в области обеспечения санитарно-эпидемиологического благополучия человека и законодательства в сфере защиты прав потребителей	1 878,4
141 1 16 90000 00 0000 140	Прочие поступления от денежных взысканий (штрафов) и иных сумм в возмещение ущерба	387,5
141 1 16 90040 04 0000 140	Прочие поступления от денежных взысканий (штрафов) и иных сумм в возмещение ущерба, зачисляемые в бюджеты городских округов	387,5
150 1 00 00000 00 0000 000	НАЛОГОВЫЕ И НЕНАЛОГОВЫЕ ДОХОДЫ	25,0
150 1 16 00000 00 0000 000	ШТРАФЫ, САНКЦИИ, ВОЗМЕЩЕНИЕ УЩЕРБА	25,0
150 1 16 90000 00 0000 140	Прочие поступления от денежных взысканий (штрафов) и иных сумм в возмещение ущерба	25,0
150 1 16 90040 04 0000 140	Прочие поступления от денежных взысканий (штрафов) и иных сумм в возмещение ущерба, зачисляемые в бюджеты городских округов	25,0
160 1 00 00000 00 0000 000	НАЛОГОВЫЕ И НЕНАЛОГОВЫЕ ДОХОДЫ	11,0
160 1 16 00000 00 0000 000	ШТРАФЫ, САНКЦИИ, ВОЗМЕЩЕНИЕ УЩЕРБА	11,0
160 1 16 08000 01 0000 140	Денежные взыскания (штрафы) за административные правонарушения в области государственного регулирования производства и оборота этилового спирта, алкогольной, спиртосодержащей и табачной продукции	11,0
160 1 16 08010 01 0000 140	Денежные взыскания (штрафы) за административные правонарушения в области государственного регулирования производства и оборота этилового спирта, алкогольной, спиртосодержащей продукции	11,0
161 1 00 00000 00 0000 000	НАЛОГОВЫЕ И НЕНАЛОГОВЫЕ ДОХОДЫ	172,3
161 1 16 00000 00 0000 000	ШТРАФЫ, САНКЦИИ, ВОЗМЕЩЕНИЕ УЩЕРБА	172,3
161 1 16 33000 00 0000 140	Денежные взыскания (штрафы) за нарушение законодательства Российской Федерации о размещении заказов на поставки товаров, выполнение работ, оказание услуг	172,3
161 1 16 33040 04 0000 140	Денежные взыскания (штрафы) за нарушение законодательства Российской Федерации о размещении заказов на поставки товаров, выполнение работ, оказание услуг для нужд городских округов	172,3

Код	Наименование показателя	Кассовое исполнение
177 1 00 00000 00 0000 000	НАЛОГОВЫЕ И НЕНАЛОГОВЫЕ ДОХОДЫ	216,4
177 1 16 00000 00 0000 000	ШТРАФЫ, САНКЦИИ, ВОЗМЕЩЕНИЕ УЩЕРБА	216,4
177 1 16 90000 00 0000 140	Прочие поступления от денежных взысканий (штрафов) и иных сумм в возмещение ущерба	216,4
177 1 16 90040 04 0000 140	Прочие поступления от денежных взысканий (штрафов) и иных сумм в возмещение ущерба, зачисляемые в бюджеты городских округов	216,4
182 1 00 00000 00 0000 000	НАЛОГОВЫЕ И НЕНАЛОГОВЫЕ ДОХОДЫ	1 210 725,9
182 1 01 00000 00 0000 000	НАЛОГИ НА ПРИБЫЛЬ, ДОХОДЫ	675 127,4
182 1 01 02000 01 0000 110	Налог на доходы физических лиц	675 127,4
182 1 01 02010 01 0000 110	Налог на доходы физических лиц с доходов, источником которых является налоговый агент, за исключением доходов, в отношении которых исчисление и уплата налога осуществляются в соответствии со статьями 227, 227.1 и 228 Налогового кодекса Российской Федерации	661 420,3
182 1 01 02020 01 0000 110	Налог на доходы физических лиц с доходов, полученных от осуществления деятельности физическими лицами, зарегистрированными в качестве индивидуальных предпринимателей, нотариусов, занимающихся частной практикой, адвокатов, учредивших адвокатские кабинеты, и других лиц, занимающихся частной практикой в соответствии со статьей 227 Налогового кодекса Российской Федерации	6 526,8
182 1 01 02030 01 0000 110	Налог на доходы физических лиц с доходов, полученных физическими лицами в соответствии со статьей 228 Налогового кодекса Российской Федерации	7 298,3
182 1 01 02050 01 0000 110	Налог на доходы физических лиц с сумм прибыли контролируемой иностранной компании, полученной физическими лицами, признаваемыми контролирующими лицами этой компании	-118,0
182 1 05 00000 00 0000 000	НАЛОГИ НА СОВОКУПНЫЙ ДОХОД	89 489,7
182 1 05 02000 02 0000 110	Единый налог на вмененный доход для отдельных видов деятельности	68 076,1
182 1 05 02010 02 0000 110	Единый налог на вмененный доход для отдельных видов деятельности	68 075,6
182 1 05 02020 02 0000 110	Единый налог на вмененный доход для отдельных видов деятельности (за налоговые периоды, истекшие до 1 января 2011 года)	0,5
182 1 05 03000 01 0000 110	Единый сельскохозяйственный налог	5 766,5
182 1 05 03010 01 0000 110	Единый сельскохозяйственный налог	5 766,5
182 1 05 04000 02 0000 110	Налог, взимаемый в связи с применением патентной системы налогообложения	15 647,1
182 1 05 04010 02 0000 110	Налог, взимаемый в связи с применением патентной системы налогообложения, зачисляемый в бюджеты городских округов	15 647,1
182 1 06 00000 00 0000 000	НАЛОГИ НА ИМУЩЕСТВО	421 277,9
182 1 06 01000 00 0000 110	Налог на имущество физических лиц	55 948,5
182 1 06 01020 04 0000 110	Налог на имущество физических лиц, взимаемый по ставкам, применяемым к объектам налогообложения, расположенным в границах городских округов	55 948,5
182 1 06 06000 00 0000 110	Земельный налог	365 329,4
182 1 06 06030 03 0000 110	Земельный налог с организаций	303 332,8
182 1 06 06032 04 0000 110	Земельный налог с организаций, обладающих земельным участком, расположенным в границах городских округов	303 332,8
182 1 06 06040 00 0000 110	Земельный налог с физических лиц	61 996,6
182 1 06 06042 04 0000 110	Земельный налог с физических лиц, обладающих земельным участком, расположенным в границах городских округов	61 996,6
182 1 08 00000 00 0000 000	ГОСУДАРСТВЕННАЯ ПОШЛИНА	23 977,7
182 1 08 03000 01 0000 110	Государственная пошлина по делам, рассматриваемым в судах общей юрисдикции, мировыми судьями	23 778,7
182 1 08 03010 01 0000 110	Государственная пошлина по делам, рассматриваемым в судах общей юрисдикции, мировыми судьями (за исключением Верховного Суда Российской Федерации)	23 778,7
182 1 08 07000 01 0000 110	Государственная пошлина за государственную регистрацию, а также за совершение прочих юридически значимых действий	199,0
182 1 08 07010 01 0000 110	Государственная пошлина за государственную регистрацию юридического лица, физических лиц в качестве индивидуальных предпринимателей, изменений, вносимых в учредительные документы юридического лица, за государственную регистрацию ликвидации юридического лица и другие юридически значимые действия	199,0
182 1 16 00000 00 0000 000	ШТРАФЫ, САНКЦИИ, ВОЗМЕЩЕНИЕ УЩЕРБА	853,2
182 1 16 03000 00 0000 140	Денежные взыскания (штрафы) за нарушение законодательства о налогах и сборах	353,7
182 1 16 03010 01 0000 140	Денежные взыскания (штрафы) за нарушение законодательства о налогах и сборах, предусмотренные статьями 116, 118, 119.1, пунктами 1 и 2 статьи 120, статьями 125, 126, 128, 129, 129.1, 132, 133, 134, 135, 135.1 Налогового кодекса Российской Федерации, а также штрафы, взыскание которых осуществляется на основании ранее действовавшей статьи 117 Налогового кодекса Российской Федерации	291,3
182 1 16 03030 01 0000 140	Денежные взыскания (штрафы) за административные правонарушения в области налогов и сборов, предусмотренные Кодексом Российской Федерации об административных правонарушениях	12,4
182 1 16 03050 01 0000 140	Денежные взыскания (штрафы) за нарушение законодательства о налогах и сборах, предусмотренные статьей 129.6 Налогового кодекса Российской Федерации	50,0
182 1 16 06000 01 0000 140	Денежные взыскания (штрафы) за нарушение законодательства о применении контрольно-кассовой техники при осуществлении наличных денежных расчетов и (или) расчетов с использованием платежных карт	489,0
182 1 16 43000 01 0000 140	Денежные взыскания (штрафы) за нарушение законодательства Российской Федерации об административных правонарушениях, предусмотренные статьей 20.25 Кодекса Российской Федерации об административных правонарушениях	8,5
182 1 16 90000 00 0000 140	Прочие поступления от денежных взысканий (штрафов) и иных сумм в возмещение ущерба	2,0
182 1 16 90040 04 0000 140	Прочие поступления от денежных взысканий (штрафов) и иных сумм в возмещение ущерба, зачисляемые в бюджеты городских округов	2,0
188 1 00 00000 00 0000 000	НАЛОГОВЫЕ И НЕНАЛОГОВЫЕ ДОХОДЫ	11 769,1
188 1 08 00000 00 0000 000	ГОСУДАРСТВЕННАЯ ПОШЛИНА	700,2
188 1 08 06000 01 0000 110	Государственная пошлина за совершение действий, связанных с приобретением гражданства Российской Федерации или выходом из гражданства Российской Федерации, а также с въездом в Российскую Федерацию или выездом из Российской Федерации	29,2
188 1 08 07000 01 0000 110	Государственная пошлина за государственную регистрацию, а также за совершение прочих юридически значимых действий	671,0
188 1 08 07100 01 0000 110	Государственная пошлина за выдачу и обмен паспорта гражданина Российской Федерации	610,5
188 1 08 07140 01 0000 110	Государственная пошлина за государственную регистрацию транспортных средств и иные юридически значимые действия, связанные с изменениями и выдачей документов на транспортные средства, регистрационных знаков, водительских удостоверений	60,5

Код	Наименование показателя	Кассовое исполнение
188 1 08 07141 01 0000 110	Государственная пошлина за государственную регистрацию транспортных средств и иные юридически значимые действия уполномоченных федеральных государственных органов, связанные с изменением и выдачей документов на транспортные средства, регистрационных знаков, водительских удостоверений	60,5
188 1 16 00000 00 0000 000	ШТРАФЫ, САНКЦИИ, ВОЗМЕЩЕНИЕ УЩЕРБА	11 068,9
188 1 16 08000 01 0000 140	Денежные взыскания (штрафы) за административные правонарушения в области государственного регулирования производства и оборота этилового спирта, алкогольной, спиртосодержащей и табачной продукции	1 368,2
188 1 16 08010 01 0000 140	Денежные взыскания (штрафы) за административные правонарушения в области государственного регулирования производства и оборота этилового спирта, алкогольной, спиртосодержащей продукции	1 368,2
188 1 16 21000 00 0000 140	Денежные взыскания (штрафы) и иные суммы, взыскиваемые с лиц, виновных в совершении преступлений, и в возмещение ущерба имуществу	2 775,1
188 1 16 21040 04 0000 140	Денежные взыскания (штрафы) и иные суммы, взыскиваемые с лиц, виновных в совершении преступлений, и в возмещение ущерба имуществу, зачисляемые в бюджеты городских округов	2 775,1
188 1 16 25000 01 0000 140	Денежные взыскания (штрафы) за нарушение законодательства Российской Федерации о недрах, об особо охраняемых природных территориях, об охране и использовании животного мира, об экологической экспертизе, в области охраны окружающей среды, земельного законодательства, лесного законодательства, водного законодательства	2,0
188 1 16 25030 01 0000 140	Денежные взыскания (штрафы) за нарушение законодательства Российской Федерации об охране и использовании животного мира	2,0
188 1 16 28000 01 0000 140	Денежные взыскания (штрафы) за нарушение законодательства в области обеспечения санитарно-эпидемиологического благополучия человека и законодательства в сфере защиты прав потребителей	49,0
188 1 16 30000 01 0000 140	Денежные взыскания (штрафы) за правонарушения в области дорожного движения	344,1
188 1 16 30030 01 0000 140	Прочие денежные взыскания (штрафы) за правонарушения в области дорожного движения	344,1
188 1 16 43000 01 0000 140	Денежные взыскания (штрафы) за нарушение законодательства Российской Федерации об административных правонарушениях, предусмотренные статьей 20.25 Кодекса Российской Федерации об административных правонарушениях	848,9
188 1 16 90000 00 0000 140	Прочие поступления от денежных взысканий (штрафов) и иных сумм в возмещение ущерба	5 681,6
188 1 16 90040 04 0000 140	Прочие поступления от денежных взысканий (штрафов) и иных сумм в возмещение ущерба, зачисляемые в бюджеты городских округов	5 681,6
318 1 00 00000 00 0000 000	НАЛОГОВЫЕ И НЕНАЛОГОВЫЕ ДОХОДЫ	3,0
318 1 16 00000 00 0000 000	ШТРАФЫ, САНКЦИИ, ВОЗМЕЩЕНИЕ УЩЕРБА	3,0
318 1 16 90000 00 0000 140	Прочие поступления от денежных взысканий (штрафов) и иных сумм в возмещение ущерба	3,0
318 1 16 90040 04 0000 140	Прочие поступления от денежных взысканий (штрафов) и иных сумм в возмещение ущерба, зачисляемые в бюджеты городских округов	3,0
321 1 00 00000 00 0000 000	НАЛОГОВЫЕ И НЕНАЛОГОВЫЕ ДОХОДЫ	13 048,6
321 1 08 00000 00 0000 000	ГОСУДАРСТВЕННАЯ ПОШЛИНА	12 601,1
321 1 08 07000 01 0000 110	Государственная пошлина за государственную регистрацию, а также за совершение прочих юридически значимых действий	12 601,1
321 1 08 07020 01 0000 110	Государственная пошлина за государственную регистрацию прав, ограничений (обременений) прав на недвижимое имущество и сделок с ним	12 601,1
321 1 16 00000 00 0000 000	ШТРАФЫ, САНКЦИИ, ВОЗМЕЩЕНИЕ УЩЕРБА	447,5
321 1 16 25000 01 0000 140	Денежные взыскания (штрафы) за нарушение законодательства Российской Федерации о недрах, об особо охраняемых природных территориях, об охране и использовании животного мира, об экологической экспертизе, в области охраны окружающей среды, земельного законодательства, лесного законодательства, водного законодательства	410,3
321 1 16 25060 01 0000 140	Денежные взыскания (штрафы) за нарушение земельного законодательства	410,3
321 1 16 43000 01 0000 140	Денежные взыскания (штрафы) за нарушение законодательства Российской Федерации об административных правонарушениях, предусмотренные статьей 20.25 Кодекса Российской Федерации об административных правонарушениях	37,2
322 1 00 00000 00 0000 000	НАЛОГОВЫЕ И НЕНАЛОГОВЫЕ ДОХОДЫ	31,0
322 1 16 00000 00 0000 000	ШТРАФЫ, САНКЦИИ, ВОЗМЕЩЕНИЕ УЩЕРБА	31,0
322 1 16 43000 01 0000 140	Денежные взыскания (штрафы) за нарушение законодательства Российской Федерации об административных правонарушениях, предусмотренные статьей 20.25 Кодекса Российской Федерации об административных правонарушениях	31,0
498 1 00 00000 00 0000 000	НАЛОГОВЫЕ И НЕНАЛОГОВЫЕ ДОХОДЫ	1 128,5
498 1 16 00000 00 0000 000	ШТРАФЫ, САНКЦИИ, ВОЗМЕЩЕНИЕ УЩЕРБА	1 128,5
498 1 16 41000 01 0000 140	Денежные взыскания (штрафы) за нарушение законодательства Российской Федерации об электроэнергетике	688,5
498 1 16 45000 01 0000 140	Денежные взыскания (штрафы) за нарушения законодательства Российской Федерации о промышленной безопасности	440,0
802 1 00 00000 00 0000 000	НАЛОГОВЫЕ И НЕНАЛОГОВЫЕ ДОХОДЫ	1 204,9
802 1 16 00000 00 0000 000	ШТРАФЫ, САНКЦИИ, ВОЗМЕЩЕНИЕ УЩЕРБА	1 204,9
802 1 16 51000 02 0000 140	Денежные взыскания (штрафы), установленные законами субъектов Российской Федерации за несоблюдение муниципальных правовых актов	1 204,9
802 1 16 51020 02 0000 140	Денежные взыскания (штрафы), установленные законами субъектов Российской Федерации за несоблюдение муниципальных правовых актов, зачисляемые в бюджеты городских округов	1 204,9
813 1 00 00000 00 0000 000	НАЛОГОВЫЕ И НЕНАЛОГОВЫЕ ДОХОДЫ	198,0
813 1 16 00000 00 0000 000	ШТРАФЫ, САНКЦИИ, ВОЗМЕЩЕНИЕ УЩЕРБА	198,0
813 1 16 33000 00 0000 140	Денежные взыскания (штрафы) за нарушение законодательства Российской Федерации о размещении заказов на поставки товаров, выполнение работ, оказание услуг	198,0
813 1 16 33040 04 0000 140	Денежные взыскания (штрафы) за нарушение законодательства Российской Федерации о размещении заказов на поставки товаров, выполнение работ, оказание услуг для нужд городских округов	198,0
815 1 00 00000 00 0000 000	НАЛОГОВЫЕ И НЕНАЛОГОВЫЕ ДОХОДЫ	115 713,8
815 1 11 00000 00 0000 000	ДОХОДЫ ОТ ИСПОЛЬЗОВАНИЯ ИМУЩЕСТВА, НАХОДЯЩЕГОСЯ В ГОСУДАРСТВЕННОЙ И МУНИЦИПАЛЬНОЙ СОБСТВЕННОСТИ	115 713,8
815 1 11 05000 00 0000 120	Доходы, получаемые в виде арендной либо иной платы за передачу в возмездное пользование государственного и муниципального имущества (за исключением имущества бюджетных и автономных учреждений, а также имущества государственных и муниципальных унитарных предприятий, в том числе казенных)	115 713,8
815 1 11 05010 00 0000 120	Доходы, получаемые в виде арендной платы за земельные участки, государственная собственность на которые не разграничена, а также средства от продажи права на заключение договоров аренды указанных земельных участков	115 713,8
815 1 11 05012 04 0000 120	Доходы, получаемые в виде арендной платы за земельные участки, государственная собственность на которые не разграничена и которые расположены в границах городских округов, а также средства от продажи права на заключение договоров аренды указанных земельных участков	115 713,8

Код	Наименование показателя	Кассовое исполнение
820 1 00 00000 00 0000 000	НАЛОГОВЫЕ И НЕНАЛОГОВЫЕ ДОХОДЫ	77,4
820 1 16 00000 00 0000 000	ШТРАФЫ, САНКЦИИ, ВОЗМЕЩЕНИЕ УЩЕРБА	77,4
820 1 16 35000 00 0000 140	Суммы по искам о возмещении вреда, причиненного окружающей среде	77,4
820 1 16 35020 04 0000 140	Суммы по искам о возмещении вреда, причиненного окружающей среде, подлежащие зачислению в бюджеты городских округов	77,4
823 1 00 00000 00 0000 000	НАЛОГОВЫЕ И НЕНАЛОГОВЫЕ ДОХОДЫ	100,0
823 1 16 00000 00 0000 000	ШТРАФЫ, САНКЦИИ, ВОЗМЕЩЕНИЕ УЩЕРБА	100,0
823 1 16 90000 00 0000 140	Прочие поступления от денежных взысканий (штрафов) и иных сумм в возмещение ущерба	100,0
823 1 16 90040 04 0000 140	Прочие поступления от денежных взысканий (штрафов) и иных сумм в возмещение ущерба, зачисляемые в бюджеты городских округов	100,0
831 1 00 00000 00 0000 000	НАЛОГОВЫЕ И НЕНАЛОГОВЫЕ ДОХОДЫ	18,8
831 1 16 00000 00 0000 000	ШТРАФЫ, САНКЦИИ, ВОЗМЕЩЕНИЕ УЩЕРБА	18,8
831 1 16 90000 00 0000 140	Прочие поступления от денежных взысканий (штрафов) и иных сумм в возмещение ущерба	18,8
831 1 16 90040 04 0000 140	Прочие поступления от денежных взысканий (штрафов) и иных сумм в возмещение ущерба, зачисляемые в бюджеты городских округов	18,8
852 1 00 00000 00 0000 000	НАЛОГОВЫЕ И НЕНАЛОГОВЫЕ ДОХОДЫ	4,0
852 1 16 00000 00 0000 000	ШТРАФЫ, САНКЦИИ, ВОЗМЕЩЕНИЕ УЩЕРБА	4,0
852 1 16 90000 00 0000 140	Прочие поступления от денежных взысканий (штрафов) и иных сумм в возмещение ущерба	4,0
852 1 16 90040 04 0000 140	Прочие поступления от денежных взысканий (штрафов) и иных сумм в возмещение ущерба, зачисляемые в бюджеты городских округов	4,0
857 1 00 00000 00 0000 000	НАЛОГОВЫЕ И НЕНАЛОГОВЫЕ ДОХОДЫ	1 238,8
857 1 16 00000 00 0000 000	ШТРАФЫ, САНКЦИИ, ВОЗМЕЩЕНИЕ УЩЕРБА	1 238,8
857 1 16 43000 01 0000 140	Денежные взыскания (штрафы) за нарушение законодательства Российской Федерации об административных правонарушениях, предусмотренные статьей 20.25 Кодекса Российской Федерации об административных правонарушениях	142,7
857 1 16 51000 02 0000 140	Денежные взыскания (штрафы), установленные законами субъектов Российской Федерации за несоблюдение муниципальных правовых актов	1 096,1
857 1 16 51020 02 0000 140	Денежные взыскания (штрафы), установленные законами субъектов Российской Федерации за несоблюдение муниципальных правовых актов, зачисляемые в бюджеты городских округов	1 096,1
901 2 00 00000 00 0000 000	БЕЗВОЗМЕЗДНЫЕ ПОСТУПЛЕНИЯ	30,0
901 2 07 00000 00 0000 000	ПРОЧИЕ БЕЗВОЗМЕЗДНЫЕ ПОСТУПЛЕНИЯ	30,0
901 2 07 04000 04 0000 150	Прочие безвозмездные поступления в бюджеты городских округов	30,0
901 2 07 04050 04 0000 150	Прочие безвозмездные поступления в бюджеты городских округов	30,0
902 1 00 00000 00 0000 000	НАЛОГОВЫЕ И НЕНАЛОГОВЫЕ ДОХОДЫ	5 894,3
902 1 08 00000 00 0000 000	ГОСУДАРСТВЕННАЯ ПОШЛИНА	322,2
902 1 08 07000 01 0000 110	Государственная пошлина за государственную регистрацию, а также за совершение прочих юридически значимых действий	322,2
902 1 08 07150 01 0000 110	Государственная пошлина за выдачу разрешения на установку рекламной конструкции	176,6
902 1 08 07170 01 0000 110	Государственная пошлина за выдачу специального разрешения на движение по автомобильным дорогам транспортных средств, осуществляющих перевозки опасных, тяжеловесных и (или) крупногабаритных грузов	145,6
902 1 08 07173 01 0000 110	Государственная пошлина за выдачу органом местного самоуправления городского округа специального разрешения на движение по автомобильным дорогам транспортных средств, осуществляющих перевозки опасных, тяжеловесных и (или) крупногабаритных грузов, зачисляемая в бюджеты городских округов	145,6
902 1 11 00000 00 0000 000	ДОХОДЫ ОТ ИСПОЛЬЗОВАНИЯ ИМУЩЕСТВА, НАХОДЯЩЕГОСЯ В ГОСУДАРСТВЕННОЙ И МУНИЦИПАЛЬНОЙ СОБСТВЕННОСТИ	3 157,5
902 1 11 09000 00 0000 120	Прочие доходы от использования имущества и прав, находящихся в государственной и муниципальной собственности (за исключением имущества бюджетных и автономных учреждений, а также имущества государственных и муниципальных унитарных предприятий, в том числе казенных)	3 157,5
902 1 11 09040 00 0000 120	Прочие поступления от использования имущества, находящегося в государственной и муниципальной собственности (за исключением имущества автономных учреждений, а также имущества государственных и муниципальных унитарных предприятий, в том числе казенных)	3 157,5
902 1 11 09044 04 0000 120	Прочие поступления от использования имущества, находящегося в собственности городских округов (за исключением имущества муниципальных бюджетных и автономных учреждений, а также имущества муниципальных унитарных предприятий, в том числе казенных)	3 157,5
902 1 13 00000 00 0000 000	ДОХОДЫ ОТ ОКАЗАНИЯ ПЛАТНЫХ УСЛУГ (РАБОТ) И КОМПЕНСАЦИИ ЗАТРАТ ГОСУДАРСТВА	1 098,4
902 1 13 01000 00 0000 130	Доходы от оказания платных услуг (работ)	1 074,1
902 1 13 01990 00 0000 130	Прочие доходы от оказания платных услуг (работ)	1 074,1
902 1 13 01994 04 0000 130	Прочие доходы от оказания платных услуг (работ) получателями средств бюджетов городских округов	1 074,1
902 1 13 02000 00 0000 130	Доходы от компенсации затрат государства	24,3
902 1 13 02990 00 0000 130	Прочие доходы от компенсации затрат государства	24,3
902 1 13 02994 04 0000 130	Прочие доходы от компенсации затрат бюджетов городских округов	24,3
902 1 14 00000 00 0000 000	ДОХОДЫ ОТ ПРОДАЖИ МАТЕРИАЛЬНЫХ И НЕМАТЕРИАЛЬНЫХ АКТИВОВ	1,9
902 1 14 02000 00 0000 000	Доходы от реализации имущества, находящегося в государственной и муниципальной собственности (за исключением имущества бюджетных и автономных учреждений, а также имущества государственных и муниципальных унитарных предприятий, в том числе казенных)	1,9
902 1 14 02040 04 0000 410	Доходы от реализации имущества, находящегося в собственности городских округов (за исключением имущества муниципальных бюджетных и автономных учреждений, а также имущества муниципальных унитарных предприятий, в том числе казенных), в части реализации основных средств по указанному имуществу	1,9
902 1 14 02043 04 0000 410	Доходы от реализации иного имущества, находящегося в собственности городских округов (за исключением имущества муниципальных бюджетных и автономных учреждений, а также имущества муниципальных унитарных предприятий, в том числе казенных), в части реализации основных средств по указанному имуществу	1,9
902 1 16 00000 00 0000 000	ШТРАФЫ, САНКЦИИ, ВОЗМЕЩЕНИЕ УЩЕРБА	1 314,2
902 1 16 23000 00 0000 140	Доходы от возмещения ущерба при возникновении страховых случаев	164,2
902 1 16 23040 04 0000 140	Доходы от возмещения ущерба при возникновении страховых случаев, когда выгодоприобретателями выступают получатели средств бюджетов городских округов	164,2
902 1 16 23041 04 0000 140	Доходы от возмещения ущерба при возникновении страховых случаев по обязательному страхованию гражданской ответственности, когда выгодоприобретателями выступают получатели средств бюджетов городских округов	164,2
902 1 16 33000 00 0000 140	Денежные взыскания (штрафы) за нарушение законодательства Российской Федерации о размещении заказов на поставки товаров, выполнение работ, оказание услуг	387,9
902 1 16 33040 04 0000 140	Денежные взыскания (штрафы) за нарушение законодательства Российской Федерации о размещении заказов на поставки товаров, выполнение работ, оказание услуг для нужд городских округов	387,9

Код	Наименование показателя	Кассовое исполнение
902 1 16 37000 00 0000 140	Поступления сумм в возмещение вреда, причиняемого автомобильным дорогам транспортными средствами, осуществляющим перевозки тяжеловесных и (или) крупногабаритных грузов	188,8
902 1 16 37030 04 0000 140	Поступления сумм в возмещение вреда, причиняемого автомобильным дорогам местного значения транспортными средствами, осуществляющими перевозки тяжеловесных и (или) крупногабаритных грузов, зачисляемые в бюджеты городских округов	188,8
902 1 16 43000 01 0000 140	Денежные взыскания (штрафы) за нарушение законодательства Российской Федерации об административных правонарушениях, предусмотренные статьей 20.25 Кодекса Российской Федерации об административных правонарушениях	87,0
902 1 16 46000 00 0000 140	Поступления сумм в возмещение ущерба в связи с нарушением исполнителем (подрядчиком) условий государственных контрактов или иных договоров, финансируемых за счет средств дорожных фондов, либо в связи с уклонением от заключения таких контрактов или иных договоров	31,5
902 1 16 46000 04 0000 140	Поступления сумм в возмещение ущерба в связи с нарушением исполнителем (подрядчиком) условий государственных контрактов или иных договоров, финансируемых за счет средств муниципальных дорожных фондов городских округов, либо в связи с уклонением от заключения таких контрактов или иных договоров	31,5
902 1 16 90000 00 0000 140	Прочие поступления от денежных взысканий (штрафов) и иных сумм в возмещение ущерба	454,8
902 1 16 90040 04 0000 140	Прочие поступления от денежных взысканий (штрафов) и иных сумм в возмещение ущерба, зачисляемые в бюджеты городских округов	454,8
902 1 17 00000 00 0000 000	ПРОЧИЕ НЕНАЛОГОВЫЕ ДОХОДЫ	0,1
902 1 17 05000 00 0000 180	Прочие неналоговые доходы	0,1
902 1 17 05040 04 0000 180	Прочие неналоговые доходы бюджетов городских округов	0,1
902 2 00 00000 00 0000 000	БЕЗВОЗМЕЗДНЫЕ ПОСТУПЛЕНИЯ	566 041,1
902 2 02 00000 00 0000 000	БЕЗВОЗМЕЗДНЫЕ ПОСТУПЛЕНИЯ ОТ ДРУГИХ БЮДЖЕТОВ БЮДЖЕТНОЙ СИСТЕМЫ РОССИЙСКОЙ ФЕДЕРАЦИИ	544 819,1
902 2 02 20000 00 0000 150	Субсидии бюджетам бюджетной системы Российской Федерации (межбюджетные субсидии)	160 670,9
902 2 02 20077 00 0000 150	Субсидии бюджетам на софинансирование капитальных вложений в объекты государственной (муниципальной) собственности	12 610,5
902 2 02 20077 04 0000 150	Субсидии бюджетам городских округов на софинансирование капитальных вложений в объекты муниципальной собственности	12 610,5
902 2 02 20216 00 0000 150	Субсидии бюджетам на осуществление дорожной деятельности в отношении автомобильных дорог общего пользования, а также капитального ремонта и ремонта дворовых территорий многоквартирных домов, проездов к дворовым территориям многоквартирных домов населенных пунктов	101 890,8
902 2 02 20216 04 0000 150	Субсидии бюджетам городских округов на осуществление дорожной деятельности в отношении автомобильных дорог общего пользования, а также капитального ремонта и ремонта дворовых территорий многоквартирных домов, проездов к дворовым территориям многоквартирных домов населенных пунктов	101 890,8
902 2 02 25497 00 0000 150	Субсидии бюджетам на реализацию мероприятий по обеспечению жильем молодых семей	5 189,0
902 2 02 25497 04 0000 150	Субсидии бюджетам городских округов на реализацию мероприятий по обеспечению жильем молодых семей	5 189,0
902 2 02 29999 00 0000 150	Прочие субсидии	40 980,6
902 2 02 29999 04 0000 150	Прочие субсидии бюджетам городских округов	40 980,6
902 2 02 30000 00 0000 150	Субвенции бюджетам бюджетной системы Российской Федерации	40 477,7
902 2 02 30024 00 0000 150	Субвенции местным бюджетам на выполнение передаваемых полномочий субъектов Российской Федерации	40 414,9
902 2 02 30024 04 0000 150	Субвенции бюджетам городских округов на выполнение передаваемых полномочий субъектов Российской Федерации	40 414,9
902 2 02 35120 00 0000 150	Субвенции бюджетам на осуществление полномочий по составлению (изменению) списков кандидатов в присяжные заседатели федеральных судов общей юрисдикции в Российской Федерации	55,1
902 2 02 35120 04 0000 150	Субвенции бюджетам городских округов на осуществление полномочий по составлению (изменению) списков кандидатов в присяжные заседатели федеральных судов общей юрисдикции в Российской Федерации	55,1
902 2 02 35134 00 0000 150	Субвенции бюджетам на осуществление полномочий по обеспечению жильем отдельных категорий граждан, установленных Федеральным законом от 12 января 1995 года № 5-ФЗ «О ветеранах», в соответствии с Указом Президента Российской Федерации от 7 мая 2008 года № 714 «Об обеспечении жильем ветеранов Великой Отечественной войны 1941 - 1945 годов»	5,8
902 2 02 35134 04 0000 150	Субвенции бюджетам городских округов на осуществление полномочий по обеспечению жильем отдельных категорий граждан, установленных Федеральным законом от 12 января 1995 года № 5-ФЗ «О ветеранах», в соответствии с Указом Президента Российской Федерации от 7 мая 2008 года № 714 «Об обеспечении жильем ветеранов Великой Отечественной войны 1941 - 1945 годов»	5,8
902 2 02 35176 00 0000 150	Субвенции бюджетам на осуществление полномочий по обеспечению жильем отдельных категорий граждан, установленных Федеральным законом от 24 ноября 1995 года № 181-ФЗ «О социальной защите инвалидов в Российской Федерации»	1,9
902 2 02 35176 04 0000 150	Субвенции бюджетам городских округов на осуществление полномочий по обеспечению жильем отдельных категорий граждан, установленных Федеральным законом от 24 ноября 1995 года № 181-ФЗ «О социальной защите инвалидов в Российской Федерации»	1,9
902 2 02 40000 00 0000 150	Иные межбюджетные трансферты	343 670,5
902 2 02 45390 04 0000 150	Межбюджетные трансферты, передаваемые бюджетам на финансовое обеспечение дорожной деятельности	150 000,0
902 2 02 45390 00 0000 150	Межбюджетные трансферты, передаваемые бюджетам городских округов на финансовое обеспечение дорожной деятельности	150 000,0
902 2 02 49999 00 0000 150	Прочие межбюджетные трансферты, передаваемые бюджетам	193 670,5
902 2 02 49999 04 0000 150	Прочие межбюджетные трансферты, передаваемые бюджетам городских округов	193 670,5
902 2 07 00000 00 0000 000	ПРОЧИЕ БЕЗВОЗМЕЗДНЫЕ ПОСТУПЛЕНИЯ	21 222,0
902 2 07 04000 04 0000 150	Прочие безвозмездные поступления в бюджеты городских округов	21 222,0
902 2 07 04050 04 0000 150	Прочие безвозмездные поступления в бюджеты городских округов	21 222,0
904 1 00 00000 00 0000 000	НАЛОГОВЫЕ И НЕНАЛОГОВЫЕ ДОХОДЫ	8,7
904 1 17 00000 00 0000 000	ПРОЧИЕ НЕНАЛОГОВЫЕ ДОХОДЫ	8,7
904 1 17 01000 00 0000 180	Невыясненные поступления	8,7
904 1 17 01040 04 0000 180	Невыясненные поступления, зачисляемые в бюджеты городских округов	8,7
904 2 00 00000 00 0000 000	БЕЗВОЗМЕЗДНЫЕ ПОСТУПЛЕНИЯ	70 470,1
904 2 02 00000 00 0000 000	БЕЗВОЗМЕЗДНЫЕ ПОСТУПЛЕНИЯ ОТ ДРУГИХ БЮДЖЕТОВ БЮДЖЕТНОЙ СИСТЕМЫ РОССИЙСКОЙ ФЕДЕРАЦИИ	70 470,1
904 2 02 10000 00 0000 000	Дотации бюджетам бюджетной системы Российской Федерации	70 470,1
904 2 02 15002 00 0000 150	Дотации бюджетам на поддержку мер по обеспечению сбалансированности бюджетов	70 470,1
904 2 02 15002 04 0000 150	Дотации бюджетам городских округов на поддержку мер по обеспечению сбалансированности бюджетов	70 470,1
905 2 00 00000 00 0000 000	БЕЗВОЗМЕЗДНЫЕ ПОСТУПЛЕНИЯ	78 059,3

Код	Наименование показателя	Кассовое исполнение
905 2 02 00000 00 0000 000	БЕЗВОЗМЕЗДНЫЕ ПОСТУПЛЕНИЯ ОТ ДРУГИХ БЮДЖЕТОВ БЮДЖЕТНОЙ СИСТЕМЫ РОССИЙСКОЙ ФЕДЕРАЦИИ	78 018,3
905 2 02 20000 00 0000 150	Субсидии бюджетам бюджетной системы Российской Федерации (межбюджетные субсидии)	63 362,7
905 2 02 29999 00 0000 150	Прочие субсидии	63 362,7
905 2 02 29999 04 0000 150	Прочие субсидии бюджетам городских округов	63 362,7
905 2 02 30000 00 0000 150	Субвенции бюджетам бюджетной системы Российской Федерации	14 003,6
905 2 02 30024 00 0000 150	Субвенции местным бюджетам на выполнение передаваемых полномочий субъектов Российской Федерации	14 003,6
905 2 02 30024 04 0000 150	Субвенции бюджетам городских округов на выполнение передаваемых полномочий субъектов Российской Федерации	14 003,6
905 2 02 40000 00 0000 150	Иные межбюджетные трансферты	652,0
905 2 02 49999 00 0000 150	Прочие межбюджетные трансферты, передаваемые бюджетам	652,0
905 2 02 49999 04 0000 150	Прочие межбюджетные трансферты, передаваемые бюджетам городских округов	652,0
905 2 18 00000 00 0000 000	ДОХОДЫ БЮДЖЕТОВ БЮДЖЕТНОЙ СИСТЕМЫ РОССИЙСКОЙ ФЕДЕРАЦИИ ОТ ВОЗВРАТА БЮДЖЕТАМИ БЮДЖЕТНОЙ СИСТЕМЫ РОССИЙСКОЙ ФЕДЕРАЦИИ И ОРГАНИЗАЦИЯМИ ОСТАТКОВ СУБСИДИЙ, СУБВЕНЦИЙ И ИНЫХ МЕЖБЮДЖЕТНЫХ ТРАНСФЕРТОВ, ИМЕЮЩИХ ЦЕЛЕВОЕ НАЗНАЧЕНИЕ, ПРОШЛЫХ ЛЕТ	41,0
905 2 18 00000 00 0000 150	Доходы бюджетов бюджетной системы Российской Федерации от возврата организациями остатков субсидий прошлых лет	41,0
905 2 18 04000 04 0000 150	Доходы бюджетов городских округов от возврата организациями остатков субсидий прошлых лет	41,0
905 2 18 04010 04 0000 150	Доходы бюджетов городских округов от возврата бюджетными учреждениями остатков субсидий прошлых лет	41,0
906 2 00 00000 00 0000 000	БЕЗВОЗМЕЗДНЫЕ ПОСТУПЛЕНИЯ	12 152,6
906 2 02 00000 00 0000 000	БЕЗВОЗМЕЗДНЫЕ ПОСТУПЛЕНИЯ ОТ ДРУГИХ БЮДЖЕТОВ БЮДЖЕТНОЙ СИСТЕМЫ РОССИЙСКОЙ ФЕДЕРАЦИИ	12 141,9
906 2 02 20000 00 0000 150	Субсидии бюджетам бюджетной системы Российской Федерации (межбюджетные субсидии)	9 241,9
906 2 02 25466 00 0000 150	Субсидии бюджетам на поддержку творческой деятельности и укрепление материально-технической базы муниципальных театров в населенных пунктах с численностью населения до 300 тысяч человек	5 368,4
906 2 02 25466 04 0000 150	Субсидии бюджетам городских округов на поддержку творческой деятельности и укрепление материально-технической базы муниципальных театров в населенных пунктах с численностью населения до 300 тысяч человек	5 368,4
906 2 02 25519 00 0000 150	Субсидия бюджетам на поддержку отрасли культуры	59,2
906 2 02 25519 04 0000 150	Субсидия бюджетам городских округов на поддержку отрасли культуры	59,2
906 2 02 29999 00 0000 150	Прочие субсидии	3 814,3
906 2 02 29999 04 0000 150	Прочие субсидии бюджетам городских округов	3 814,3
906 2 02 40000 00 0000 150	Иные межбюджетные трансферты	2 900,0
906 2 02 49999 00 0000 150	Прочие межбюджетные трансферты, передаваемые бюджетам	2 900,0
906 2 02 49999 04 0000 150	Прочие межбюджетные трансферты, передаваемые бюджетам городских округов	2 900,0
906 2 18 00000 00 0000 000	ДОХОДЫ БЮДЖЕТОВ БЮДЖЕТНОЙ СИСТЕМЫ РОССИЙСКОЙ ФЕДЕРАЦИИ ОТ ВОЗВРАТА БЮДЖЕТАМИ БЮДЖЕТНОЙ СИСТЕМЫ РОССИЙСКОЙ ФЕДЕРАЦИИ И ОРГАНИЗАЦИЯМИ ОСТАТКОВ СУБСИДИЙ, СУБВЕНЦИЙ И ИНЫХ МЕЖБЮДЖЕТНЫХ ТРАНСФЕРТОВ, ИМЕЮЩИХ ЦЕЛЕВОЕ НАЗНАЧЕНИЕ, ПРОШЛЫХ ЛЕТ	10,7
906 2 18 00000 00 0000 150	Доходы бюджетов бюджетной системы Российской Федерации от возврата организациями остатков субсидий прошлых лет	10,7
906 2 18 04000 04 0000 150	Доходы бюджетов городских округов от возврата организациями остатков субсидий прошлых лет	10,7
906 2 18 04010 04 0000 150	Доходы бюджетов городских округов от возврата бюджетными учреждениями остатков субсидий прошлых лет	10,7
907 1 00 00000 00 0000 000	НАЛОГОВЫЕ И НЕНАЛОГОВЫЕ ДОХОДЫ	253,5
907 1 13 00000 00 0000 000	ДОХОДЫ ОТ ОКАЗАНИЯ ПЛАТНЫХ УСЛУГ (РАБОТ) И КОМПЕНСАЦИИ ЗАТРАТ ГОСУДАРСТВА	253,5
907 1 13 02000 00 0000 130	Доходы от компенсации затрат государства	253,5
907 1 13 02990 00 0000 130	Прочие доходы от компенсации затрат государства	253,5
907 1 13 02994 04 0000 130	Прочие доходы от компенсации затрат бюджетов городских округов	253,5
907 2 00 00000 00 0000 000	БЕЗВОЗМЕЗДНЫЕ ПОСТУПЛЕНИЯ	1 174 853,3
907 2 02 00000 00 0000 000	БЕЗВОЗМЕЗДНЫЕ ПОСТУПЛЕНИЯ ОТ ДРУГИХ БЮДЖЕТОВ БЮДЖЕТНОЙ СИСТЕМЫ РОССИЙСКОЙ ФЕДЕРАЦИИ	1 174 955,6
907 2 02 20000 00 0000 150	Субсидии бюджетам бюджетной системы Российской Федерации (межбюджетные субсидии)	29 185,8
907 2 02 25027 00 0000 150	Субсидии бюджетам на реализацию мероприятий государственной программы Российской Федерации «Доступная среда» на 2011 - 2020 годы	1 096,7
907 2 02 25027 04 0000 150	Субсидии бюджетам городских округов на реализацию мероприятий государственной программы Российской Федерации «Доступная среда» на 2011 - 2020 годы	1 096,7
907 2 02 29999 00 0000 150	Прочие субсидии	28 089,1
907 2 02 29999 04 0000 150	Прочие субсидии бюджетам городских округов	28 089,1
907 2 02 30000 00 0000 150	Субвенции бюджетам бюджетной системы Российской Федерации	1 144 494,9
907 2 02 30024 00 0000 150	Субвенции местным бюджетам на выполнение передаваемых полномочий субъектов Российской Федерации	68 592,2
907 2 02 30024 04 0000 150	Субвенции бюджетам городских округов на выполнение передаваемых полномочий субъектов Российской Федерации	68 592,2
907 2 02 35260 00 0000 150	Субвенции бюджетам на выплату единовременного пособия при всех формах устройства детей, лишенных родительского попечения, в семью	650,2
907 2 02 35260 04 0000 150	Субвенции бюджетам городских округов на выплату единовременного пособия при всех формах устройства детей, лишенных родительского попечения, в семью	650,2
907 2 02 39999 00 0000 150	Прочие субвенции	1 075 252,5
907 2 02 39999 04 0000 150	Прочие субвенции бюджетам городских округов	1 075 252,5
907 2 02 40000 00 0000 150	Иные межбюджетные трансферты	1 274,9
907 2 02 49999 00 0000 150	Прочие межбюджетные трансферты, передаваемые бюджетам	1 274,9
907 2 02 49999 04 0000 150	Прочие межбюджетные трансферты, передаваемые бюджетам городских округов	1 274,9
907 2 19 00000 00 0000 000	ВОЗВРАТ ОСТАТКОВ СУБСИДИЙ, СУБВЕНЦИЙ И ИНЫХ МЕЖБЮДЖЕТНЫХ ТРАНСФЕРТОВ, ИМЕЮЩИХ ЦЕЛЕВОЕ НАЗНАЧЕНИЕ, ПРОШЛЫХ ЛЕТ	-102,3
907 2 19 00000 04 0000 150	Возврат остатков субсидий, субвенций и иных межбюджетных трансфертов, имеющих целевое назначение, прошлых лет из бюджетов городских округов	-102,3
907 2 19 60010 04 0000 150	Возврат прочих остатков субсидий, субвенций и иных межбюджетных трансфертов, имеющих целевое назначение, прошлых лет из бюджетов городских округов	-102,3
913 1 00 00000 00 0000 000	НАЛОГОВЫЕ И НЕНАЛОГОВЫЕ ДОХОДЫ	1 189,2
913 1 11 00000 00 0000 000	ДОХОДЫ ОТ ИСПОЛЬЗОВАНИЯ ИМУЩЕСТВА, НАХОДЯЩЕГОСЯ В ГОСУДАРСТВЕННОЙ И МУНИЦИПАЛЬНОЙ СОБСТВЕННОСТИ	87,8

Код	Наименование показателя	Кассовое исполнение
913 1 11 05000 00 0000 120	Доходы, получаемые в виде арендной либо иной платы за передачу в возмездное пользование государственного и муниципального имущества (за исключением имущества бюджетных и автономных учреждений, а также имущества государственных и муниципальных унитарных предприятий, в том числе казенных)	87,8
913 1 11 05070 00 0000 120	Доходы от сдачи в аренду имущества, составляющего государственную (муниципальную) казну (за исключением земельных участков)	87,8
913 1 11 05074 04 0000 120	Доходы от сдачи в аренды имущества, составляющего казну городских округов (за исключением земельных участков)	87,8
913 1 13 00000 00 0000 000	ДОХОДЫ ОТ ОКАЗАНИЯ ПЛАТНЫХ УСЛУГ (РАБОТ) И КОМПЕНСАЦИИ ЗАТРАТ ГОСУДАРСТВА	1 100,0
913 1 13 02000 00 0000 130	Доходы от компенсации затрат государства	1 100,0
913 1 13 02990 00 0000 130	Прочие доходы от компенсации затрат государства	1 100,0
913 1 13 02994 04 0000 130	Прочие доходы от компенсации затрат бюджетов городских округов	1 100,0
913 1 16 00000 00 0000 000	ШТРАФЫ, САНКЦИИ, ВОЗМЕЩЕНИЕ УЩЕРБА	1,4
913 1 16 90000 00 0000 140	Прочие поступления от денежных взысканий (штрафов) и иных сумм в возмещение ущерба	1,4
913 1 16 90040 04 0000 140	Прочие поступления от денежных взысканий (штрафов) и иных сумм в возмещение ущерба, зачисляемые в бюджеты городских округов	1,4
913 2 00 00000 00 0000 000	БЕЗВОЗМЕЗДНЫЕ ПОСТУПЛЕНИЯ	928 868,8
913 2 02 00000 00 0000 000	БЕЗВОЗМЕЗДНЫЕ ПОСТУПЛЕНИЯ ОТ ДРУГИХ БЮДЖЕТОВ БЮДЖЕТНОЙ СИСТЕМЫ РОССИЙСКОЙ ФЕДЕРАЦИИ	930 047,7
913 2 02 30000 00 0000 150	Субвенции бюджетам бюджетной системы Российской Федерации	930 047,7
913 2 02 30013 00 0000 150	Субвенции бюджетам муниципальных образований на обеспечение мер социальной поддержки реабилитированных лиц и лиц, признанных пострадавшими от политических репрессий	4 428,3
913 2 02 30013 04 0000 150	Субвенции бюджетам городских округов на обеспечение мер социальной поддержки реабилитированных лиц и лиц, признанных пострадавшими от политических репрессий	4 428,3
913 2 02 30022 00 0000 150	Субвенции бюджетам муниципальных образований на предоставление гражданам субсидий на оплату жилого помещения и коммунальных услуг	197 853,7
913 2 02 30022 04 0000 150	Субвенции бюджетам городских округов на предоставление гражданам субсидий на оплату жилого помещения и коммунальных услуг	197 853,7
913 2 02 30024 00 0000 150	Субвенции местным бюджетам на выполнение передаваемых полномочий субъектов Российской Федерации	437 924,5
913 2 02 30024 04 0000 150	Субвенции бюджетам городских округов на выполнение передаваемых полномочий субъектов Российской Федерации	437 924,5
913 2 02 35084 00 0000 150	Субвенции бюджетам муниципальных образований на осуществление ежемесячной денежной выплаты, назначаемой в случае рождения третьего ребенка или последующих детей до достижения ребенком возраста трех лет	68 228,8
913 2 02 35084 04 0000 150	Субвенции бюджетам городских округов на осуществление ежемесячной денежной выплаты, назначаемой в случае рождения третьего ребенка или последующих детей до достижения ребенком возраста трех лет	68 228,8
913 2 02 35137 00 0000 150	Субвенции бюджетам на осуществление переданных полномочий Российской Федерации по предоставлению отдельных мер социальной поддержки граждан, подвергшихся воздействию радиации	11 185,4
913 2 02 35137 04 0000 150	Субвенции бюджетам городских округов на осуществление переданных полномочий Российской Федерации по предоставлению отдельных мер социальной поддержки граждан, подвергшихся воздействию радиации	11 185,4
913 2 02 35220 00 0000 150	Субвенции бюджетам на осуществление переданного полномочия Российской Федерации по осуществлению ежегодной денежной выплаты лицам, награжденным нагрудным знаком «Почетный донор России»	10 497,1
913 2 02 35220 04 0000 150	Субвенции бюджетам городских округов на осуществление переданного полномочия Российской Федерации по осуществлению ежегодной денежной выплаты лицам, награжденным нагрудным знаком «Почетный донор России»	10 497,1
913 2 02 35250 00 0000 150	Субвенции бюджетам на оплату жилищно-коммунальных услуг отдельным категориям граждан	98 015,5
913 2 02 35250 04 0000 150	Субвенции бюджетам городских округов на оплату жилищно-коммунальных услуг отдельным категориям граждан	98 015,5
913 2 02 35270 00 0000 150	Субвенции бюджетам на выплату единовременного пособия беременной жене военнослужащего, проходящего военную службу по призыву, а также ежемесячного пособия на ребенка военнослужащего, проходящего военную службу по призыву	406,8
913 2 02 35270 04 0000 150	Субвенции бюджетам городских округов на выплату единовременного пособия беременной жене военнослужащего, проходящего военную службу по призыву, а также ежемесячного пособия на ребенка военнослужащего, проходящего военную службу по призыву	406,8
913 2 02 35280 00 0000 150	Субвенции бюджетам на выплаты инвалидам компенсаций страховых премий по договорам обязательного страхования гражданской ответственности владельцев транспортных средств	17,0
913 2 02 35280 04 0000 150	Субвенции бюджетам городских округов на выплаты инвалидам компенсаций страховых премий по договорам обязательного страхования гражданской ответственности владельцев транспортных средств	17,0
913 2 02 35380 00 0000 150	Субвенции бюджетам на выплату государственных пособий лицам, не подлежащим обязательному социальному страхованию на случай временной нетрудоспособности и в связи с материнством, и лицам, уволенным в связи с ликвидацией организаций (прекращением деятельности, полномочий физическими лицами)	49 724,9
913 2 02 35380 04 0000 150	Субвенции бюджетам городских округов на выплату государственных пособий лицам, не подлежащим обязательному социальному страхованию на случай временной нетрудоспособности и в связи с материнством, и лицам, уволенным в связи с ликвидацией организаций (прекращением деятельности, полномочий физическими лицами)	49 724,9
913 2 02 35573 00 0000 150	Субвенции бюджетам на выполнение полномочий Российской Федерации по осуществлению ежемесячной выплаты в связи с рождением (усыновлением) первого ребенка	51 765,7
913 2 02 35573 04 0000 150	Субвенции бюджетам городских округов на выполнение полномочий Российской Федерации по осуществлению ежемесячной выплаты в связи с рождением (усыновлением) первого ребенка	51 765,7
913 2 19 00000 00 0000 000	ВОЗВРАТ ОСТАТКОВ СУБСИДИЙ, СУБВЕНЦИЙ И ИНЫХ МЕЖБЮДЖЕТНЫХ ТРАНСФЕРТОВ, ИМЕЮЩИХ ЦЕЛЕВОЕ НАЗНАЧЕНИЕ, ПРОШЛЫХ ЛЕТ	-1 178,9
913 2 19 00000 04 0000 150	Возврат остатков субсидий, субвенций и иных межбюджетных трансфертов, имеющих целевое назначение, прошлых лет из бюджетов городских округов	-1 178,9
913 2 19 35250 04 0000 150	Возврат остатков субвенций на оплату жилищно-коммунальных услуг отдельным категориям граждан из бюджетов городских округов	-121,5
913 2 19 35380 04 0000 150	Возврат остатков субвенций на выплату государственных пособий лицам, не подлежащим обязательному социальному страхованию на случай временной нетрудоспособности и в связи с материнством, и лицам, уволенным в связи с ликвидацией организаций (прекращением деятельности, полномочий физическими лицами), в соответствии с Федеральным законом от 19 мая 1995 года № 81-ФЗ «О государственных пособиях гражданам, имеющим детей» из бюджетов городских округов	-19,2
913 2 19 60010 04 0000 150	Возврат прочих остатков субсидий, субвенций и иных межбюджетных трансфертов, имеющих целевое назначение, прошлых лет из бюджетов городских округов	-1 038,2
914 1 00 00000 00 0000 000	НАЛОГОВЫЕ И НЕНАЛОГОВЫЕ ДОХОДЫ	134 758,1
914 1 11 00000 00 0000 000	ДОХОДЫ ОТ ИСПОЛЬЗОВАНИЯ ИМУЩЕСТВА, НАХОДЯЩЕГОСЯ В ГОСУДАРСТВЕННОЙ И МУНИЦИПАЛЬНОЙ СОБСТВЕННОСТИ	52 623,4

Код	Наименование показателя	Кассовое исполнение
914 1 11 01000 00 0000 120	Доходы в виде прибыли, приходящейся на доли в уставных (складочных) капиталах хозяйственных товариществ и обществ, или дивидендов по акциям, принадлежащим Российской Федерации, субъектам Российской Федерации или муниципальным образованиям	176,7
914 1 11 01040 04 0000 120	Доходы в виде прибыли, приходящейся на доли в уставных (складочных) капиталах хозяйственных товариществ и обществ, или дивидендов по акциям, принадлежащим городским округам	176,7
914 1 11 05000 00 0000 120	Доходы, получаемые в виде арендной либо иной платы за передачу в возмездное пользование государственного и муниципального имущества (за исключением имущества бюджетных и автономных учреждений, а также имущества государственных и муниципальных унитарных предприятий, в том числе казенных)	34 379,2
914 1 11 05020 00 0000 120	Доходы, получаемые в виде арендной платы за земли после разграничения государственной собственности на землю, а также средства от продажи права на заключение договоров аренды указанных земельных участков (за исключением земельных участков бюджетных и автономных учреждений)	14 827,8
914 1 11 05024 04 0000 120	Доходы, получаемые в виде арендной платы, а также средства от продажи права на заключение договоров аренды за земли, находящиеся в собственности городских округов (за исключением земельных участков муниципальных бюджетных и автономных учреждений)	14 827,8
914 1 11 05070 00 0000 120	Доходы от сдачи в аренду имущества, составляющего государственную (муниципальную) казну (за исключением земельных участков)	19 551,4
914 1 11 05074 04 0000 120	Доходы от сдачи в аренду имущества, составляющего казну городских округов (за исключением земельных участков)	19 551,4
914 1 11 07000 00 0000 120	Платежи от государственных и муниципальных унитарных предприятий	1 991,2
914 1 11 07010 00 0000 120	Доходы от перечисления части прибыли государственных и муниципальных унитарных предприятий, остающейся после уплаты налогов и обязательных платежей	1 991,2
914 1 11 07014 04 0000 120	Доходы от перечисления части прибыли, остающейся после уплаты налогов и иных обязательных платежей муниципальных унитарных предприятий, созданных городскими округами	1 991,2
914 1 11 09000 00 0000 120	Прочие доходы от использования имущества и прав, находящихся в государственной и муниципальной собственности (за исключением имущества бюджетных и автономных учреждений, а также имущества государственных и муниципальных унитарных предприятий, в том числе казенных)	16 076,3
914 1 11 09040 00 0000 120	Прочие поступления от использования имущества, находящегося в государственной и муниципальной собственности (за исключением имущества автономных учреждений, а также имущества государственных и муниципальных унитарных предприятий, в том числе казенных)	16 076,3
914 1 11 09044 04 0000 120	Прочие поступления от использования имущества, находящегося в собственности городских округов (за исключением имущества муниципальных бюджетных и автономных учреждений, а также имущества муниципальных унитарных предприятий, в том числе казенных)	16 076,3
914 1 13 00000 00 0000 000	ДОХОДЫ ОТ ОКАЗАНИЯ ПЛАТНЫХ УСЛУГ (РАБОТ) И КОМПЕНСАЦИИ ЗАТРАТ ГОСУДАРСТВА	25,0
914 1 13 02000 00 0000 130	Доходы от компенсации затрат государства	25,0
914 1 13 02990 00 0000 130	Прочие доходы от компенсации затрат государства	25,0
914 1 13 02994 04 0000 130	Прочие доходы от компенсации затрат бюджетов городских округов	25,0
914 1 14 00000 00 0000 000	ДОХОДЫ ОТ ПРОДАЖИ МАТЕРИАЛЬНЫХ И НЕМАТЕРИАЛЬНЫХ АКТИВОВ	82 090,5
914 1 14 01000 00 0000 410	Доходы от продажи квартир	176,1
914 1 14 01040 04 0000 410	Доходы от продажи квартир, находящихся в собственности городских округов	176,1
914 1 14 02000 00 0000 000	Доходы от реализации имущества, находящегося в государственной и муниципальной собственности (за исключением имущества бюджетных и автономных учреждений, а также имущества государственных и муниципальных унитарных предприятий, в том числе казенных)	10 846,8
914 1 14 02040 04 0000 410	Доходы от реализации имущества, находящегося в собственности городских округов (за исключением имущества муниципальных бюджетных и автономных учреждений, а также имущества муниципальных унитарных предприятий, в том числе казенных), в части реализации основных средств по указанному имуществу	10 846,8
914 1 14 02043 04 0000 410	Доходы от реализации иного имущества, находящегося в собственности городских округов (за исключением имущества муниципальных бюджетных и автономных учреждений, а также имущества муниципальных унитарных предприятий, в том числе казенных), в части реализации основных средств по указанному имуществу	10 846,8
914 1 14 06000 00 0000 430	Доходы от продажи земельных участков, находящихся в государственной и муниципальной собственности (за исключением земельных участков автономных учреждений)	71 067,6
914 1 14 06010 00 0000 430	Доходы от продажи земельных участков, государственная собственность на которые не разграничена	57 268,7
914 1 14 06012 04 0000 430	Доходы от продажи земельных участков, государственная собственность на которые не разграничена и которые расположены в границах городских округов	57 268,7
914 1 14 06020 00 0000 430	Доходы от продажи земельных участков, государственная собственность на которые разграничена (за исключением земельных участков бюджетных и автономных учреждений)	8 218,2
914 1 14 06024 04 0000 430	Доходы от продажи земельных участков, находящихся в собственности городских округов (за исключением земельных участков муниципальных бюджетных и автономных учреждений)	8 218,2
914 1 14 06300 00 0000 430	Плата за увеличение площади земельных участков, находящихся в частной собственности, в результате перераспределения таких земельных участков и земель (или) земельных участков, находящихся в государственной или муниципальной собственности	5 580,7
914 1 14 06310 00 0000 430	Плата за увеличение площади земельных участков, находящихся в частной собственности, в результате перераспределения таких земельных участков и земель (или) земельных участков, государственная собственность на которые не разграничена	5 580,7
914 1 14 06312 04 0000 430	Плата за увеличение площади земельных участков, находящихся в частной собственности, в результате перераспределения таких земельных участков и земель (или) земельных участков, государственная собственность на которые не разграничена и которые расположены в границах городских округов	5 580,7
914 1 16 00000 00 0000 000	ШТРАФЫ, САНКЦИИ, ВОЗМЕЩЕНИЕ УЩЕРБА	19,2
914 1 16 33000 00 0000 140	Денежные взыскания (штрафы) за нарушение законодательства Российской Федерации о размещении заказов на поставки товаров, выполнение работ, оказание услуг	12,4
914 1 16 33040 04 0000 140	Денежные взыскания (штрафы) за нарушение законодательства Российской Федерации о размещении заказов на поставки товаров, выполнение работ, оказание услуг для нужд городских округов	12,4
914 1 16 90000 00 0000 140	Прочие поступления от денежных взысканий (штрафов) и иных сумм в возмещение ущерба	6,8
914 1 16 90040 04 0000 140	Прочие поступления от денежных взысканий (штрафов) и иных сумм в возмещение ущерба, зачисляемые в бюджеты городских округов	6,8
914 2 00 00000 00 0000 000	БЕЗВОЗМЕЗДНЫЕ ПОСТУПЛЕНИЯ	6 726,4
914 2 02 00000 00 0000 000	БЕЗВОЗМЕЗДНЫЕ ПОСТУПЛЕНИЯ ОТ ДРУГИХ БЮДЖЕТОВ БЮДЖЕТНОЙ СИСТЕМЫ РОССИЙСКОЙ ФЕДЕРАЦИИ	6 726,4
914 2 02 20000 00 0000 150	Субсидии бюджетам бюджетной системы Российской Федерации (межбюджетные субсидии)	207,0
914 2 02 29999 00 0000 150	Прочие субсидии	207,0
914 2 02 29999 04 0000 150	Прочие субсидии бюджетам городских округов	207,0

Код	Наименование показателя	Кассовое исполнение
914 2 02 30000 00 0000 150	Субвенции бюджетам бюджетной системы Российской Федерации	6 519,4
914 2 02 30024 00 0000 150	Субвенции местным бюджетам на выполнение передаваемых полномочий субъектов Российской Федерации	6 519,4
914 2 02 30024 04 0000 150	Субвенции бюджетам городских округов на выполнение передаваемых полномочий субъектов Российской Федерации	6 519,4
915 2 00 00000 00 0000 000	БЕЗВОЗМЕЗДНЫЕ ПОСТУПЛЕНИЯ	2 975,0
915 2 02 00000 00 0000 000	БЕЗВОЗМЕЗДНЫЕ ПОСТУПЛЕНИЯ ОТ ДРУГИХ БЮДЖЕТОВ БЮДЖЕТНОЙ СИСТЕМЫ РОССИЙСКОЙ ФЕДЕРАЦИИ	2 975,0
915 2 02 20000 00 0000 150	Субсидии бюджетам бюджетной системы Российской Федерации (межбюджетные субсидии)	2 975,0
915 2 02 29999 00 0000 150	Прочие субсидии	2 975,0

Код	Наименование показателя	Кассовое исполнение
915 2 02 29999 04 0000 150	Прочие субсидии бюджетам городских округов	2 975,0
917 2 00 00000 00 0000 000	БЕЗВОЗМЕЗДНЫЕ ПОСТУПЛЕНИЯ	6 918,8
917 2 02 00000 00 0000 000	БЕЗВОЗМЕЗДНЫЕ ПОСТУПЛЕНИЯ ОТ ДРУГИХ БЮДЖЕТОВ БЮДЖЕТНОЙ СИСТЕМЫ РОССИЙСКОЙ ФЕДЕРАЦИИ	6 918,8
917 2 02 30000 00 0000 150	Субвенции бюджетам бюджетной системы Российской Федерации	6 918,8
917 2 02 35930 00 0000 150	Субвенции бюджетам на государственную регистрацию актов гражданского состояния	6 918,8
917 2 02 35930 04 0000 150	Субвенции бюджетам городских округов на государственную регистрацию актов гражданского состояния	6 918,8
	ВСЕГО ДОХОДОВ	4 368 087,5

Заместитель председателя
Волгодонской городской Думы И.В. Батлуков

Приложение 2 к решению Волгодонской городской Думы «Об отчете об исполнении бюджета города Волгодонска за 2019 год» от _____ № __

Расходы бюджета города Волгодонска за 2019 год по разделам и подразделам классификации расходов бюджетов

(тыс. рублей)

Наименование	РЗ	ПР	Уточненный план	Кассовое исполнение
ВСЕГО			5 028 695,6	4 496 610,2
ОБЩЕГОСУДАРСТВЕННЫЕ ВОПРОСЫ	01		262 665,2	254 111,9
Функционирование законодательных (представительных) органов государственной власти и представительных органов муниципальных образований	01	03	29 437,9	28 829,8
Функционирование Правительства Российской Федерации, высших исполнительных органов государственной власти субъектов Российской Федерации, местных администраций	01	04	98 884,3	98 220,7
Судебная система	01	05	59,2	55,0
Обеспечение деятельности финансовых, налоговых и таможенных органов и органов финансового (финансово-бюджетного) надзора	01	06	25 052,8	24 988,7
Резервные фонды	01	11	780,7	0,0
Другие общегосударственные вопросы	01	13	108 450,3	102 017,7
НАЦИОНАЛЬНАЯ ОБОРОНА	02		99,1	91,7
Мобилизационная подготовка экономики	02	04	99,1	91,7
НАЦИОНАЛЬНАЯ БЕЗОПАСНОСТЬ И ПРАВООХРАНИТЕЛЬНАЯ ДЕЯТЕЛЬНОСТЬ	03		26 624,7	26 492,8
Защита населения и территории от чрезвычайных ситуаций природного и техногенного характера, гражданская оборона	03	09	26 624,7	26 492,8
НАЦИОНАЛЬНАЯ ЭКОНОМИКА	04		547 039,7	531 521,2
Общеэкономические вопросы	04	01	215,7	215,6
Лесное хозяйство	04	07	2 509,2	2 414,2
Транспорт	04	08	178 653,6	178 300,7
Дорожное хозяйство (дорожные фонды)	04	09	361 091,7	347 428,5
Другие вопросы в области национальной экономики	04	12	4 569,5	3 162,2
ЖИЛИЩНО-КОММУНАЛЬНОЕ ХОЗЯЙСТВО	05		369 134,0	291 524,8
Жилищное хозяйство	05	01	79 564,3	75 606,9
Коммунальное хозяйство	05	02	118 328,7	48 513,5
Благоустройство	05	03	65 164,7	63 218,4
Другие вопросы в области жилищно-коммунального хозяйства	05	05	106 076,3	104 186,0
ОХРАНА ОКРУЖАЮЩЕЙ СРЕДЫ	06		392 169,8	0,0

Наименование	РЗ	ПР	Уточненный план	Кассовое исполнение
Другие вопросы в области охраны окружающей среды	06	05	392 169,8	0,0
ОБРАЗОВАНИЕ	07		1 932 335,4	1 906 238,6
Дошкольное образование	07	01	846 318,5	835 337,4
Общее образование	07	02	711 182,5	711 110,3
Дополнительное образование детей	07	03	284 552,5	269 874,9
Профессиональная подготовка, переподготовка и повышение квалификации	07	05	342,3	290,6
Молодежная политика	07	07	46 481,6	46 478,8
Другие вопросы в области образования	07	09	43 458,0	43 146,6
КУЛЬТУРА, КИНЕМАТОГРАФИЯ	08		189 193,8	188 952,2
Культура	08	01	179 116,3	179 115,8
Другие вопросы в области культуры, кинематографии	08	04	10 077,5	9 836,4
ЗДРАВООХРАНЕНИЕ	09		140 310,4	134 452,8
Стационарная медицинская помощь	09	01	121 145,4	115 437,7
Амбулаторная помощь	09	02	6 145,3	6 137,2
Другие вопросы в области здравоохранения	09	09	13 019,7	12 877,9
СОЦИАЛЬНАЯ ПОЛИТИКА	10		1 049 842,7	1 043 967,3
Пенсионное обеспечение	10	01	12 558,8	12 540,1
Социальное обслуживание населения	10	02	77 747,0	77 745,2
Социальное обеспечение населения	10	03	542 019,2	537 925,3
Охрана семьи и детства	10	04	373 376,2	371 790,7
Другие вопросы в области социальной политики	10	06	44 141,5	43 966,0
ФИЗИЧЕСКАЯ КУЛЬТУРА И СПОРТ	11		100 997,2	100 976,1
Массовый спорт	11	02	94 498,9	94 498,7
Другие вопросы в области физической культуры и спорта	11	05	6 498,3	6 477,4
СРЕДСТВА МАССОВОЙ ИНФОРМАЦИИ	12		2 175,6	2 172,8
Периодическая печать и издательства	12	02	2 175,6	2 172,8
ОБСЛУЖИВАНИЕ ГОСУДАРСТВЕННОГО И МУНИЦИПАЛЬНОГО ДОЛГА	13		16 108,0	16 108,0
Обслуживание государственного внутреннего и муниципального долга	13	01	16 108,0	16 108,0

Заместитель председателя
Волгодонской городской Думы И.В. Батлуков

Приложение 3 к решению Волгодонской городской Думы «Об отчете об исполнении бюджета города Волгодонска за 2019 год» от _____ № __

Расходы бюджета города Волгодонска за 2019 год по ведомственной структуре расходов местного бюджета

(тыс. рублей)

Наименование	Мин	Рз	ПР	ЦСР	ВР	Уточненный план	Кассовое исполнение
Всего						5 028 695,6	4 496 610,2
ВОЛГОДОНСКАЯ ГОРОДСКАЯ ДУМА	901					31 049,2	30 418,0
Расходы на выплаты по оплате труда работников органов местного самоуправления и отраслевых (функциональных) органов Администрации города Волгодонска по Председателю Волгодонской городской Думы - главы города Волгодонска в рамках обеспечения деятельности Волгодонской городской Думы (Расходы на выплаты персоналу государственных (муниципальных) органов)	901	01	03	89 1 00 00110	120	2 490,2	2 405,4
Расходы на выплаты по оплате труда работников органов местного самоуправления и отраслевых (функциональных) органов Администрации города Волгодонска по Заместителю председателя Волгодонской городской Думы в рамках обеспечения деятельности Волгодонской городской Думы (Расходы на выплаты персоналу государственных (муниципальных) органов)	901	01	03	89 2 00 00110	120	1 699,5	1 627,3
Расходы на выплаты по оплате труда работников органов местного самоуправления и отраслевых (функциональных) органов Администрации города Волгодонска в рамках обеспечения деятельности Волгодонской городской Думы (Расходы на выплаты персоналу государственных (муниципальных) органов)	901	01	03	89 3 00 00110	120	11 511,0	11 109,1
Расходы на обеспечение функций органов местного самоуправления и отраслевых (функциональных) органов Администрации города Волгодонска в рамках обеспечения деятельности Волгодонской городской Думы (Расходы на выплаты персоналу государственных (муниципальных) органов)	901	01	03	89 3 00 00190	120	95,2	95,0
Расходы на обеспечение функций органов местного самоуправления и отраслевых (функциональных) органов Администрации города Волгодонска в рамках обеспечения деятельности Волгодонской городской Думы (Иные закупки товаров, работ и услуг для обеспечения государственных (муниципальных) нужд)	901	01	03	89 3 00 00190	240	614,0	600,8
Расходы на обеспечение первичных мер пожарной безопасности в рамках обеспечения деятельности Волгодонской городской Думы (Иные закупки товаров, работ и услуг для обеспечения государственных (муниципальных) нужд)	901	01	03	89 3 00 25010	240	66,0	66,0
Расходы на информационное, программное и материально- техническое обеспечение в рамках обеспечения деятельности Волгодонской городской Думы (Иные закупки товаров, работ и услуг для обеспечения государственных (муниципальных) нужд)	901	01	03	89 3 00 25040	240	373,7	373,6
Мероприятия по диспансеризации муниципальных служащих города Волгодонска в рамках обеспечения деятельности Волгодонской городской Думы (Иные закупки товаров, работ и услуг для обеспечения государственных (муниципальных) нужд)	901	01	03	89 3 00 25160	240	24,9	24,9
Расходы на обеспечение деятельности помощников депутатов в рамках обеспечения деятельности Волгодонской городской Думы (Расходы на выплаты персоналу государственных (муниципальных) органов)	901	01	03	89 3 00 91020	120	8 945,5	8 940,0
Расходы на обеспечение деятельности помощников депутатов в рамках обеспечения деятельности Волгодонской городской Думы (Иные закупки товаров, работ и услуг для обеспечения государственных (муниципальных) нужд)	901	01	03	89 3 00 91020	240	2 508,1	2 477,9
Осуществление закупок в части приобретения работ, услуг по освещению деятельности органов местного самоуправления и отраслевых (функциональных) органов Администрации города Волгодонска в средствах массовой информации, печатных изданиях, в информационно-телекоммуникационной сети «Интернет» в рамках обеспечения деятельности Волгодонской городской Думы (Иные закупки товаров, работ и услуг для обеспечения государственных (муниципальных) нужд)	901	01	03	89 3 00 98723	240	690,0	690,0
Осуществление закупок в части приобретения работ, услуг по трансляции в теле- или радиоэфире (в том числе в рамках новостной программы или отдельной передачи) информации о деятельности органов местного самоуправления и отраслевых (функциональных) органов Администрации города Волгодонска в рамках обеспечения деятельности Волгодонской городской Думы (Иные закупки товаров, работ и услуг для обеспечения государственных (муниципальных) нужд)	901	01	03	89 3 00 98724	240	350,0	350,0
Осуществление закупок в части приобретения работ, услуг по информационному сопровождению деятельности органов местного самоуправления и отраслевых (функциональных) органов Администрации города Волгодонска в рамках обеспечения деятельности Волгодонской городской Думы (Иные закупки товаров, работ и услуг для обеспечения государственных (муниципальных) нужд)	901	01	03	89 3 00 98725	240	69,8	69,8

Наименование	Мин	Рз	ПР	ЦСР	ВР	Уточненный план	Кассовое исполнение
Реализация направления расходов в рамках обеспечения деятельности Волгодонской городской Думы (Иные закупки товаров, работ и услуг для обеспечения государственных (муниципальных) нужд)	901	01	13	89 3 00 99990	240	1 075,9	1 075,8
Реализация направления расходов в рамках обеспечения деятельности Волгодонской городской Думы (Иные выплаты населению)	901	01	13	89 3 00 99990	360	276,5	253,5
Реализация направления расходов в рамках обеспечения деятельности Волгодонской городской Думы (Уплата налогов, сборов и иных платежей)	901	01	13	89 3 00 99990	850	254,0	254,0
Расходы на обеспечение функций органов местного самоуправления и отраслевых (функциональных) органов Администрации города Волгодонска в рамках обеспечения деятельности Волгодонской городской Думы (Иные закупки товаров, работ и услуг для обеспечения государственных (муниципальных) нужд)	901	07	05	89 3 00 00190	240	4,9	4,9
АДМИНИСТРАЦИЯ ГОРОДА ВОЛГОДОНСКА	902					1 542 127,5	1 042 510,0
Расходы на выплаты по оплате труда работников органов местного самоуправления и отраслевых (функциональных) органов Администрации города Волгодонска в рамках обеспечения деятельности Администрации города Волгодонска (Расходы на выплаты персоналу государственных (муниципальных) органов)	902	01	04	88 0 00 00110	120	87 278,1	87 253,3
Расходы на обеспечение функций органов местного самоуправления и отраслевых (функциональных) органов Администрации города Волгодонска в рамках обеспечения деятельности Администрации города Волгодонска (Расходы на выплаты персоналу государственных (муниципальных) органов)	902	01	04	88 0 00 00190	120	928,2	838,5
Расходы на обеспечение функций органов местного самоуправления и отраслевых (функциональных) органов Администрации города Волгодонска в рамках обеспечения деятельности Администрации города Волгодонска (Иные закупки товаров, работ и услуг для обеспечения государственных (муниципальных) нужд)	902	01	04	88 0 00 00190	240	8 391,9	7 848,5
Расходы на обеспечение первичных мер пожарной безопасности в рамках обеспечения деятельности Администрации города Волгодонска (Иные закупки товаров, работ и услуг для обеспечения государственных (муниципальных) нужд)	902	01	04	88 0 00 25010	240	101,8	101,8
Расходы на информационное, программное и материально- техническое обеспечение в рамках обеспечения деятельности Администрации города Волгодонска (Иные закупки товаров, работ и услуг для обеспечения государственных (муниципальных) нужд)	902	01	04	88 0 00 25040	240	1 045,0	1 044,6
Мероприятия по диспансеризации муниципальных служащих города Волгодонска в рамках обеспечения деятельности Администрации города Волгодонска (Иные закупки товаров, работ и услуг для обеспечения государственных (муниципальных) нужд)	902	01	04	88 0 00 25160	240	150,4	145,1
Расходы на осуществление полномочий по созданию и обеспечению деятельности административных комиссий в рамках обеспечения деятельности Администрации города Волгодонска (Расходы на выплаты персоналу государственных (муниципальных) органов)	902	01	04	88 0 00 72360	120	428,3	428,3
Расходы на осуществление полномочий по созданию и обеспечению деятельности административных комиссий в рамках обеспечения деятельности Администрации города Волгодонска (Иные закупки товаров, работ и услуг для обеспечения государственных (муниципальных) нужд)	902	01	04	88 0 00 72360	240	39,1	39,1
Расходы на осуществление полномочий по созданию и обеспечению деятельности комиссий по делам несовершеннолетних и защите их прав в рамках обеспечения деятельности Администрации города Волгодонска (Расходы на выплаты персоналу государственных (муниципальных) органов)	902	01	04	88 0 00 72370	120	501,1	501,1
Расходы на осуществление полномочий по созданию и обеспечению деятельности комиссий по делам несовершеннолетних и защите их прав в рамках обеспечения деятельности Администрации города Волгодонска (Иные закупки товаров, работ и услуг для обеспечения государственных (муниципальных) нужд)	902	01	04	88 0 00 72370	240	20,0	20,0
Расходы на осуществление полномочий по определению в соответствии с частью 1 статьи 11.2 Областного закона от 25 октября 2002 года № 273-ЗС «Об административных правонарушениях» перечня должностных лиц, уполномоченных составлять протоколы об административных правонарушениях в рамках обеспечения деятельности Администрации города Волгодонска (Иные закупки товаров, работ и услуг для обеспечения государственных (муниципальных) нужд)	902	01	04	88 0 00 72390	240	0,4	0,4
Расходы на осуществление полномочий по составлению (изменению) списков кандидатов в присяжные заседатели федеральных судов общей юрисдикции в Российской Федерации в рамках обеспечения деятельности Администрации города Волгодонска (Иные закупки товаров, работ и услуг для обеспечения государственных (муниципальных) нужд)	902	01	05	88 0 00 51200	240	59,2	55,0
Мероприятия по организации и проведению культурно - массовых и других мероприятий в рамках подпрограммы «Поддержка казачьих обществ в городе Волгодонске» муниципальной программы города Волгодонска «Обеспечение общественного порядка и противодействие преступности в городе Волгодонске» (Иные закупки товаров, работ и услуг для обеспечения государственных (муниципальных) нужд)	902	01	13	03 1 00 25020	240	497,1	393,9
Расходы на организацию и проведение конкурсов, конкурсов профессионального мастерства в рамках подпрограммы «Поддержка казачьих обществ в городе Волгодонске» муниципальной программы города Волгодонска «Обеспечение общественного порядка и противодействие преступности в городе Волгодонске» (Иные выплаты населению)	902	01	13	03 1 00 25060	360	50,0	50,0
Расходы на обеспечение исполнения членами казачьих обществ обязательств по оказанию содействия органам местного самоуправления в осуществлении задач и функций, предусмотренных договорами, заключенными в соответствии с Областным законом от 29 сентября 1999 года № 47-ЗС «О казачьих дружинах в Ростовской области» в рамках подпрограммы «Поддержка казачьих обществ в городе Волгодонске» муниципальной программы города Волгодонска «Обеспечение общественного порядка и противодействие преступности в городе Волгодонске» (Субсидии некоммерческим организациям (за исключением государственных (муниципальных) учреждений))	902	01	13	03 1 00 71040	630	5 143,0	5 035,9
Мероприятия направленные на профилактику социально - негативных явлений в рамках подпрограммы «Профилактика социально-негативных явлений в городе Волгодонске» муниципальной программы города Волгодонска «Обеспечение общественного порядка и противодействие преступности в городе Волгодонске» (Иные закупки товаров, работ и услуг для обеспечения государственных (муниципальных) нужд)	902	01	13	03 2 00 25070	240	82,3	82,0
Мероприятия по организации и проведению культурно - массовых и других мероприятий в рамках муниципальной программы города Волгодонска «Муниципальная политика» (Иные закупки товаров, работ и услуг для обеспечения государственных (муниципальных) нужд)	902	01	13	09 0 00 25020	240	30,0	30,0
Расходы на организацию и проведение конкурсов, конкурсов профессионального мастерства в рамках муниципальной программы города Волгодонска «Муниципальная политика» (Иные закупки товаров, работ и услуг для обеспечения государственных (муниципальных) нужд)	902	01	13	09 0 00 25060	240	105,0	105,0
Расходы на организацию и проведение конкурсов, конкурсов профессионального мастерства в рамках муниципальной программы города Волгодонска «Муниципальная политика» (Иные выплаты населению)	902	01	13	09 0 00 25060	360	43,2	43,2
Субсидии социально ориентированным некоммерческим организациям в рамках муниципальной программы города Волгодонска «Муниципальная политика» (Субсидии некоммерческим организациям (за исключением государственных (муниципальных) учреждений))	902	01	13	09 0 00 69020	630	329,0	329,0
Расходы на образовательное, информационное и методическое обеспечение субъектов малого и среднего предпринимательства, пропаганда и популяризация предпринимательской деятельности в рамках подпрограммы «Развитие субъектов малого и среднего предпринимательства в городе Волгодонске» муниципальной программы города Волгодонска «Экономическое развитие и инновационная экономика города Волгодонска» (Специальные расходы)	902	01	13	11 2 00 25190	880	107,2	71,4
Расходы на обеспечение функций органов местного самоуправления и отраслевых (функциональных) органов Администрации города Волгодонска в рамках обеспечения деятельности Администрации города Волгодонска (Иные закупки товаров, работ и услуг для обеспечения государственных (муниципальных) нужд)	902	01	13	88 0 00 00190	240	526,9	493,3
Резервный фонд Администрации города Волгодонска в рамках обеспечения деятельности Администрации города Волгодонска (Иные закупки товаров, работ и услуг для обеспечения государственных (муниципальных) нужд)	902	01	13	88 0 00 25100	240	146,0	146,0
Расходы на проведение текущего, капитального ремонта объектов муниципальной собственности в рамках обеспечения деятельности Администрации города Волгодонска (Иные закупки товаров, работ и услуг для обеспечения государственных (муниципальных) нужд)	902	01	13	88 0 00 25370	240	1 693,0	1 692,8
Расходы на осуществление полномочий по хранению, комплектованию, учету и использованию архивных документов, относящихся к государственной собственности Ростовской области в рамках обеспечения деятельности Администрации города Волгодонска (Расходы на выплаты персоналу государственных (муниципальных) органов)	902	01	13	88 0 00 72350	120	272,8	272,8
Расходы на осуществление полномочий по хранению, комплектованию, учету и использованию архивных документов, относящихся к государственной собственности Ростовской области в рамках обеспечения деятельности Администрации города Волгодонска (Иные закупки товаров, работ и услуг для обеспечения государственных (муниципальных) нужд)	902	01	13	88 0 00 72350	240	22,5	22,5
Осуществление закупок в части приобретения работ, услуг по освещению деятельности органов местного самоуправления и отраслевых (функциональных) органов Администрации города Волгодонска в средствах массовой информации, печатных изданиях, в информационно-телекоммуникационной сети «Интернет» в рамках обеспечения деятельности Администрации города Волгодонска (Иные закупки товаров, работ и услуг для обеспечения государственных (муниципальных) нужд)	902	01	13	88 0 00 98723	240	260,0	259,9
Осуществление закупок в части приобретения работ, услуг по трансляции в теле- или радиоэфире (в том числе в рамках новостной программы или отдельной передачи) информации о деятельности органов местного самоуправления и отраслевых (функциональных) органов Администрации города Волгодонска в рамках обеспечения деятельности Администрации города Волгодонска (Иные закупки товаров, работ и услуг для обеспечения государственных (муниципальных) нужд)	902	01	13	88 0 00 98724	240	250,0	249,8
Осуществление закупок в части приобретения работ, услуг по информационному сопровождению деятельности органов местного самоуправления и отраслевых (функциональных) органов Администрации города Волгодонска в рамках обеспечения деятельности Администрации города Волгодонска (Иные закупки товаров, работ и услуг для обеспечения государственных (муниципальных) нужд)	902	01	13	88 0 00 98725	240	0,9	0,5
Реализация направления расходов в рамках обеспечения деятельности Администрации города Волгодонска (Иные закупки товаров, работ и услуг для обеспечения государственных (муниципальных) нужд)	902	01	13	88 0 00 99990	240	676,6	676,3
Реализация направления расходов в рамках обеспечения деятельности Администрации города Волгодонска (Иные выплаты населению)	902	01	13	88 0 00 99990	360	541,2	540,3
Реализация направления расходов в рамках обеспечения деятельности Администрации города Волгодонска (Исполнение судебных актов)	902	01	13	88 0 00 99990	830	288,6	284,6
Реализация направления расходов в рамках обеспечения деятельности Администрации города Волгодонска (Уплата налогов, сборов и иных платежей)	902	01	13	88 0 00 99990	850	2 868,7	2 848,1
Расходы за счет средств резервного фонда Правительства Ростовской области в рамках обеспечения деятельности Администрации города Волгодонска (Иные закупки товаров, работ и услуг для обеспечения государственных (муниципальных) нужд)	902	01	13	88 0 00 S4220	240	6 128,9	6 115,0
Реализация направления расходов по иным непрограммным мероприятиям в рамках непрограммного направления деятельности «Реализация функций органов местного самоуправления и отраслевых (функциональных) органов Администрации города Волгодонска» (Иные закупки товаров, работ и услуг для обеспечения государственных (муниципальных) нужд)	902	01	13	99 9 00 99990	240	273,6	273,5
Реализация направления расходов в рамках обеспечения деятельности Администрации города Волгодонска (Иные закупки товаров, работ и услуг для обеспечения государственных (муниципальных) нужд)	902	02	04	88 0 00 99990	240	99,1	91,7
Расходы на обеспечение деятельности (оказание услуг) муниципальных учреждений в рамках муниципальной программы города Волгодонска «Защита населения и территории города Волгодонска от чрезвычайных ситуаций» (Расходы на выплаты персоналу казенных учреждений)	902	03	09	07 0 00 00590	110	22 281,1	22 209,4
Расходы на обеспечение деятельности (оказание услуг) муниципальных учреждений в рамках муниципальной программы города Волгодонска «Защита населения и территории города Волгодонска от чрезвычайных ситуаций» (Иные закупки товаров, работ и услуг для обеспечения государственных (муниципальных) нужд)	902	03	09	07 0 00 00590	240	3 125,5	3 071,5

Наименование	Мин	Рз	ПР	ЦСР	ВР	Уточненный план	Кассовое исполнение
Расходы на обеспечение первичных мер пожарной безопасности в рамках муниципальной программы города Волгодонска «Защита населения и территории города Волгодонска от чрезвычайных ситуаций» (Иные закупки товаров, работ и услуг для обеспечения государственных (муниципальных) нужд)	902	03	09	07 0 00 25010	240	27,2	24,8
Расходы на проведение мероприятий по совершенствованию системы профилактики правонарушений в рамках муниципальной программы города Волгодонска «Защита населения и территории города Волгодонска от чрезвычайных ситуаций» (Иные закупки товаров, работ и услуг для обеспечения государственных (муниципальных) нужд)	902	03	09	07 0 00 25050	240	1 024,3	1 024,1
Реализация направления расходов в рамках муниципальной программы города Волгодонска «Защита населения и территории города Волгодонска от чрезвычайных ситуаций» (Уплата налогов, сборов и иных платежей)	902	03	09	07 0 00 99990	850	166,6	163,0
Расходы на осуществление полномочий по государственному регулированию тарифов на перевозку пассажиров и багажа в рамках обеспечения деятельности Администрации города Волгодонска (Расходы на выплаты персоналу государственных (муниципальных) органов)	902	04	01	88 0 00 72380	120	214,1	214,1
Расходы на осуществление полномочий по государственному регулированию тарифов на перевозку пассажиров и багажа в рамках обеспечения деятельности Администрации города Волгодонска (Иные закупки товаров, работ и услуг для обеспечения государственных (муниципальных) нужд)	902	04	01	88 0 00 72380	240	1,6	1,5
Организация благоустройства территории города в рамках муниципальной программы города Волгодонска «Благоустроенный город» (Иные закупки товаров, работ и услуг для обеспечения государственных (муниципальных) нужд)	902	04	07	14 0 00 25260	240	2 509,2	2 414,2
Субсидии юридическим лицам и индивидуальным предпринимателям, осуществляющим регулярные перевозки пассажиров и багажа городским наземным электрическим транспортом в городе Волгодонске, в целях возмещения части затрат, не обеспеченных тарифом, а также затрат, связанных с наличием кредиторской задолженности за электроэнергию, сложившейся при оказании услуг по регулярным перевозкам пассажиров и багажа городским наземным электрическим транспортом в городе Волгодонске в рамках подпрограммы «Развитие транспортной инфраструктуры города Волгодонска» муниципальной программы города Волгодонска «Развитие транспортной системы города Волгодонска» (Субсидии юридическим лицам (кроме некоммерческих организаций), индивидуальным предпринимателям, физическим лицам - производителям товаров, работ, услуг)	902	04	08	15 1 00 69030	810	36 357,6	36 004,7
Расходы за счет иных межбюджетных трансфертов из резервного фонда Правительства Ростовской области в рамках подпрограммы «Развитие транспортной инфраструктуры города Волгодонска» муниципальной программы города Волгодонска «Развитие транспортной системы города Волгодонска» (Иные закупки товаров, работ и услуг для обеспечения государственных (муниципальных) нужд)	902	04	08	15 1 00 71180	240	142 296,0	142 296,0
Расходы на ремонт автомобильных дорог общего пользования местного значения и искусственных сооружений на них в рамках подпрограммы «Развитие транспортной инфраструктуры города Волгодонска» муниципальной программы города Волгодонска «Развитие транспортной системы города Волгодонска» (Иные закупки товаров, работ и услуг для обеспечения государственных (муниципальных) нужд)	902	04	09	15 1 00 25270	240	10 275,3	9 975,9
Расходы на содержание автомобильных дорог общего пользования местного значения и искусственных сооружений на них в рамках подпрограммы «Развитие транспортной инфраструктуры города Волгодонска» муниципальной программы города Волгодонска «Развитие транспортной системы города Волгодонска» (Иные закупки товаров, работ и услуг для обеспечения государственных (муниципальных) нужд)	902	04	09	15 1 00 25280	240	83 518,8	80 855,2
Расходы на разработку проектной документации на строительство и реконструкцию объектов муниципальной собственности в рамках подпрограммы «Развитие транспортной инфраструктуры города Волгодонска» муниципальной программы города Волгодонска «Развитие транспортной системы города Волгодонска» (Бюджетные инвестиции)	902	04	09	15 1 00 25340	410	210,0	210,0
Расходы на разработку проектной документации на капитальный ремонт объектов муниципальной собственности в рамках подпрограммы «Развитие транспортной инфраструктуры города Волгодонска» муниципальной программы города Волгодонска «Развитие транспортной системы города Волгодонска» (Иные закупки товаров, работ и услуг для обеспечения государственных (муниципальных) нужд)	902	04	09	15 1 00 25360	240	5 539,4	3 467,4
Расходы на финансовое обеспечение дорожной деятельности в рамках подпрограммы «Развитие транспортной инфраструктуры города Волгодонска» муниципальной программы города Волгодонска «Развитие транспортной системы города Волгодонска» (Бюджетные инвестиции)	902	04	09	15 1 00 53900	410	150 000,0	150 000,0
Расходы на ремонт и содержание автомобильных дорог общего пользования местного значения в рамках подпрограммы «Развитие транспортной инфраструктуры города Волгодонска» муниципальной программы города Волгодонска «Развитие транспортной системы города Волгодонска» (Иные закупки товаров, работ и услуг для обеспечения государственных (муниципальных) нужд)	902	04	09	15 1 00 S3510	240	111 548,2	102 920,0
Расходы на формирование благоприятного инвестиционного имиджа города Волгодонска в рамках подпрограммы «Создание благоприятных условий для привлечения инвестиций в город Волгодонск» муниципальной программы города Волгодонска «Экономическое развитие и инновационная экономика города Волгодонска» (Иные закупки товаров, работ и услуг для обеспечения государственных (муниципальных) нужд)	902	04	12	11 1 00 25320	240	64,2	64,2
Расходы на образовательное, информационное и методическое обеспечение субъектов малого и среднего предпринимательства, пропаганда и популяризация предпринимательской деятельности в рамках подпрограммы «Развитие субъектов малого и среднего предпринимательства в городе Волгодонске» муниципальной программы города Волгодонска «Экономическое развитие и инновационная экономика города Волгодонска» (Иные закупки товаров, работ и услуг для обеспечения государственных (муниципальных) нужд)	902	04	12	11 2 00 25190	240	352,8	352,6
Расходы на укрепление муниципальной системы защиты прав потребителей в рамках подпрограммы «Защита прав потребителей в городе Волгодонске» муниципальной программы города Волгодонска «Экономическое развитие и инновационная экономика города Волгодонска» (Иные закупки товаров, работ и услуг для обеспечения государственных (муниципальных) нужд)	902	04	12	11 3 00 25200	240	189,2	189,1
Расходы на разработку документов по планировке и межеванию перспективных территорий жилищного строительства в рамках подпрограммы «Развитие территорий для жилищного строительства в г.Волгодонске» муниципальной программы города Волгодонска «Обеспечение жильем отдельных категорий граждан в городе Волгодонске» (Иные закупки товаров, работ и услуг для обеспечения государственных (муниципальных) нужд)	902	04	12	12 2 00 25150	240	1 108,3	1 106,6
Реализация направления расходов по иным непрограммным мероприятиям в рамках непрограммного направления деятельности «Реализация функций органов местного самоуправления и отраслевых (функциональных) органов Администрации города Волгодонска» (Иные закупки товаров, работ и услуг для обеспечения государственных (муниципальных) нужд)	902	04	12	99 9 00 99990	240	1 340,5	156,0
Обеспечение мероприятий по капитальному ремонту многоквартирных домов за счет средств, поступивших от Фонда содействия реформированию жилищно-коммунального хозяйства в рамках подпрограммы «Развитие жилищного хозяйства в городе Волгодонске» муниципальной программы города Волгодонска «Обеспечение качественными жилищно – коммунальными услугами населения города Волгодонска» (Субсидии юридическим лицам (кроме некоммерческих организаций), индивидуальным предпринимателям, физическим лицам - производителям товаров, работ, услуг)	902	05	01	13 1 00 09501	810	961,5	420,0
Расходы на содержание объектов муниципальной собственности в рамках подпрограммы «Развитие жилищного хозяйства в городе Волгодонске» муниципальной программы города Волгодонска «Обеспечение качественными жилищно – коммунальными услугами населения города Волгодонска» (Иные закупки товаров, работ и услуг для обеспечения государственных (муниципальных) нужд)	902	05	01	13 1 00 25350	240	26,2	25,7
Расходы на оплату ежемесячного взноса на капитальный ремонт общего имущества в многоквартирных домах в части муниципальных помещений в рамках подпрограммы «Развитие жилищного хозяйства в городе Волгодонске» муниципальной программы города Волгодонска «Обеспечение качественными жилищно-коммунальными услугами населения города Волгодонска» (Иные закупки товаров, работ и услуг для обеспечения государственных (муниципальных) нужд)	902	05	01	13 1 00 25480	240	5 001,2	4 892,5
Расходы на предоставление субсидий некоммерческой организации «Ростовский областной фонд содействия капитальному ремонту» на обеспечение мероприятий по капитальному ремонту многоквартирных домов в рамках подпрограммы «Развитие жилищного хозяйства в городе Волгодонске» муниципальной программы города Волгодонска «Обеспечение качественными жилищно – коммунальными услугами населения города Волгодонска» (Субсидии некоммерческим организациям (за исключением государственных (муниципальных) учреждений))	902	05	01	13 1 00 68270	630	4 845,2	4 670,9
Расходы за счет иных межбюджетных трансфертов из резервного фонда Правительства Ростовской области в рамках подпрограммы «Развитие жилищного хозяйства в городе Волгодонске» муниципальной программы города Волгодонска «Обеспечение качественными жилищно – коммунальными услугами населения города Волгодонска» (Субсидии некоммерческим организациям (за исключением государственных (муниципальных) учреждений))	902	05	01	13 1 00 71180	630	43 153,9	41 828,2
Резервный фонд Администрации города Волгодонска в рамках подпрограммы «Создание условий для обеспечения качественными коммунальными услугами населения города Волгодонска» муниципальной программы города Волгодонска «Обеспечение качественными жилищно – коммунальными услугами населения города Волгодонска» (Иные закупки товаров, работ и услуг для обеспечения государственных (муниципальных) нужд)	902	05	01	13 2 00 25100	240	174,9	174,8
Расходы местного бюджета на мероприятия по приведению объектов города Волгодонска в состояние, обеспечивающее безопасное проживание его жителей в рамках подпрограммы «Создание условий для обеспечения качественными коммунальными услугами населения города Волгодонска» муниципальной программы города Волгодонска «Обеспечение качественными жилищно - коммунальными услугами населения города Волгодонска» (Иные закупки товаров, работ и услуг для обеспечения государственных (муниципальных) нужд)	902	05	01	13 2 00 25440	240	5 732,4	5 482,8
Погашение задолженности за жилищно-коммунальные услуги по муниципальным жилым помещениям в рамках подпрограммы «Создание условий для обеспечения качественными коммунальными услугами населения города Волгодонска» муниципальной программы города Волгодонска «Обеспечение качественными жилищно-коммунальными услугами населения города Волгодонска» (Иные закупки товаров, работ и услуг для обеспечения государственных (муниципальных) нужд)	902	05	01	13 2 00 25590	240	1,4	1,4
Субсидии юридическим лицам, индивидуальным предпринимателям на возмещение затрат в связи с выполнением работ (оказанием услуг) в рамках подпрограммы «Создание условий для обеспечения качественными коммунальными услугами населения города Волгодонска» муниципальной программы города Волгодонска «Обеспечение качественными жилищно-коммунальными услугами населения города Волгодонска» (Субсидии юридическим лицам (кроме некоммерческих организаций), индивидуальным предпринимателям, физическим лицам - производителям товаров, работ, услуг)	902	05	01	13 2 00 69050	810	11 055,3	9 499,4
Расходы за счет иных межбюджетных трансфертов из резервного фонда Правительства Ростовской области в рамках подпрограммы «Создание условий для обеспечения качественными коммунальными услугами населения города Волгодонска» муниципальной программы города Волгодонска «Обеспечение качественными жилищно-коммунальными услугами населения города Волгодонска» (Иные закупки товаров, работ и услуг для обеспечения государственных (муниципальных) нужд)	902	05	01	13 2 00 71180	240	4 510,5	4 510,5
Реализация направления расходов в рамках подпрограммы «Создание условий для обеспечения качественными коммунальными услугами населения города Волгодонска» муниципальной программы города Волгодонска «Обеспечение качественными жилищно – коммунальными услугами населения города Волгодонска» (Иные закупки товаров, работ и услуг для обеспечения государственных (муниципальных) нужд)	902	05	01	13 2 00 99990	240	27,3	27,3
Реализация направления расходов в рамках подпрограммы «Создание условий для обеспечения качественными коммунальными услугами населения города Волгодонска» муниципальной программы города Волгодонска «Обеспечение качественными жилищно – коммунальными услугами населения города Волгодонска» (Уплата налогов, сборов и иных платежей)	902	05	01	13 2 00 99990	850	3,9	3,8
Расходы за счет средств резервного фонда Правительства Ростовской области в рамках подпрограммы «Создание условий для обеспечения качественными коммунальными услугами населения города Волгодонска» муниципальной программы города Волгодонска «Обеспечение качественными жилищно – коммунальными услугами населения города Волгодонска» (Иные закупки товаров, работ и услуг для обеспечения государственных (муниципальных) нужд)	902	05	01	13 2 00 S4220	240	3 985,3	3 985,3
Реализация направления расходов в рамках подпрограммы «Обеспечение реализации муниципальной программы» муниципальной программы города Волгодонска «Обеспечение качественными жилищно-коммунальными услугами населения города Волгодонска» (Уплата налогов, сборов и иных платежей)	902	05	01	13 3 00 99990	850	85,3	84,3
Резервный фонд Администрации города Волгодонска в рамках подпрограммы «Создание условий для обеспечения качественными коммунальными услугами населения города Волгодонска» муниципальной программы города Волгодонска «Обеспечение качественными жилищно – коммунальными услугами населения города Волгодонска» (Субсидии юридическим лицам (кроме некоммерческих организаций), индивидуальным предпринимателям, физическим лицам - производителям товаров, работ, услуг)	902	05	02	13 2 00 25100	810	5 720,4	4 737,5

Наименование	Мин	Рз	ПР	ЦСР	ВР	Уточненный план	Кассовое исполнение
Расходы на разработку проектной документации на строительство и реконструкцию объектов муниципальной собственности в рамках подпрограммы «Создание условий для обеспечения качественными коммунальными услугами населения города Волгодонска» муниципальной программы города Волгодонска «Обеспечение качественными жилищно – коммунальными услугами населения города Волгодонска» (Бюджетные инвестиции)	902	05	02	13 2 00 25340	410	2 237,2	0,0
Расходы на разработку проектной документации на капитальный ремонт объектов муниципальной собственности в рамках подпрограммы «Создание условий для обеспечения качественными коммунальными услугами населения города Волгодонска» муниципальной программы города Волгодонска «Обеспечение качественными жилищно – коммунальными услугами населения города Волгодонска» (Иные закупки товаров, работ и услуг для обеспечения государственных (муниципальных) нужд)	902	05	02	13 2 00 25360	240	436,0	436,0
Расходы на разработку Программы комплексного развития систем коммунальной инфраструктуры города Волгодонска, схем теплоснабжения, водоснабжения, водоотведения и газоснабжения в рамках подпрограммы «Создание условий для обеспечения качественными коммунальными услугами населения города Волгодонска» муниципальной программы города Волгодонска «Обеспечение качественными жилищно-коммунальными услугами населения города Волгодонска» (Иные закупки товаров, работ и услуг для обеспечения государственных (муниципальных) нужд)	902	05	02	13 2 00 25420	240	500,0	500,0
Реализация направления расходов в рамках подпрограммы «Создание условий для обеспечения качественными коммунальными услугами населения города Волгодонска» муниципальной программы города Волгодонска «Обеспечение качественными жилищно – коммунальными услугами населения города Волгодонска» (Иные закупки товаров, работ и услуг для обеспечения государственных (муниципальных) нужд)	902	05	02	13 2 00 99990	240	191,8	191,7
Реализация направления расходов в рамках подпрограммы «Создание условий для обеспечения качественными коммунальными услугами населения города Волгодонска» муниципальной программы города Волгодонска «Обеспечение качественными жилищно – коммунальными услугами населения города Волгодонска» (Уплата налогов, сборов и иных платежей)	902	05	02	13 2 00 99990	850	4,5	4,1
Расходы на разработку проектной документации на строительство, реконструкцию и капитальный ремонт объектов водопроводно-канализационного хозяйства в рамках подпрограммы «Создание условий для обеспечения качественными коммунальными услугами населения города Волгодонска» муниципальной программы города Волгодонска «Обеспечение качественными жилищно – коммунальными услугами населения города Волгодонска» (Бюджетные инвестиции)	902	05	02	13 2 00 S3200	410	55 972,4	0,0
Расходы на возмещение предприятиям жилищно-коммунального хозяйства части платы граждан за коммунальные услуги в рамках подпрограммы «Создание условий для обеспечения качественными коммунальными услугами населения города Волгодонска» муниципальной программы города Волгодонска «Обеспечение качественными жилищно - коммунальными услугами населения города Волгодонска» (Субсидии юридическим лицам (кроме некоммерческих организаций), индивидуальным предпринимателям, физическим лицам - производителям товаров, работ, услуг)	902	05	02	13 2 00 S3660	810	17 418,6	9 237,9
Расходы за счет средств резервного фонда Правительства Ростовской области в рамках подпрограммы «Создание условий для обеспечения качественными коммунальными услугами населения города Волгодонска» муниципальной программы города Волгодонска «Обеспечение качественными жилищно – коммунальными услугами населения города Волгодонска» (Субсидии юридическим лицам (кроме некоммерческих организаций), индивидуальным предпринимателям, физическим лицам - производителям товаров, работ, услуг)	902	05	02	13 2 00 S4220	810	14 211,1	11 769,6
Расходы на приобретение специализированной коммунальной техники в рамках подпрограммы «Создание условий для обеспечения качественными коммунальными услугами населения города Волгодонска» муниципальной программы города Волгодонска «Обеспечение качественными жилищно – коммунальными услугами населения города Волгодонска» (Иные закупки товаров, работ и услуг для обеспечения государственных (муниципальных) нужд)	902	05	02	13 2 00 S4430	240	21 636,7	21 636,7
Организация благоустройства территории города в рамках муниципальной программы города Волгодонска «Благоустроенный город» (Иные закупки товаров, работ и услуг для обеспечения государственных (муниципальных) нужд)	902	05	03	14 0 00 25260	240	63 588,4	61 662,3
Расходы на разработку проектной документации на капитальный ремонт объектов муниципальной собственности в рамках муниципальной программы города Волгодонска «Благоустроенный город» (Иные закупки товаров, работ и услуг для обеспечения государственных (муниципальных) нужд)	902	05	03	14 0 00 25360	240	20,0	0,0
Строительство объектов муниципальной собственности в рамках муниципальной программы города Волгодонска «Благоустроенный город» (Иные закупки товаров, работ и услуг для обеспечения государственных (муниципальных) нужд)	902	05	03	14 0 00 49010	240	1 259,9	1 259,8
Строительство объектов муниципальной собственности в рамках муниципальной программы города Волгодонска «Благоустроенный город» (Бюджетные инвестиции)	902	05	03	14 0 00 49010	410	198,4	198,3
Расходы на разработку проектной документации на благоустройство общественных территорий в рамках муниципальной программы города Волгодонска «Формирование современной городской среды на территории города Волгодонска» (Иные закупки товаров, работ и услуг для обеспечения государственных (муниципальных) нужд)	902	05	03	16 0 00 25310	240	98,0	98,0
Расходы на создание условий для управления многоквартирными домами в рамках подпрограммы «Развитие жилищного хозяйства в городе Волгодонске» муниципальной программы города Волгодонска «Обеспечение качественными жилищно-коммунальными услугами населения города Волгодонска» (Иные закупки товаров, работ и услуг для обеспечения государственных (муниципальных) нужд)	902	05	05	13 1 00 25250	240	78,2	73,5
Расходы на оплату услуг по осуществлению начисления физическим лицам платы за пользование жилым помещением для нанимателей жилых помещений в рамках подпрограммы «Развитие жилищного хозяйства в городе Волгодонске» муниципальной программы города Волгодонска «Обеспечение качественными жилищно-коммунальными услугами населения города Волгодонска» (Иные закупки товаров, работ и услуг для обеспечения государственных (муниципальных) нужд)	902	05	05	13 1 00 25490	240	271,8	258,7
Расходы на обеспечение деятельности (оказание услуг) муниципальных учреждений в рамках подпрограммы «Обеспечение реализации муниципальной программы» муниципальной программы города Волгодонска «Обеспечение качественными жилищно - коммунальными услугами населения города Волгодонска» (Расходы на выплаты персоналу казенных учреждений)	902	05	05	13 3 00 00590	110	12 305,4	12 288,0
Расходы на обеспечение деятельности (оказание услуг) муниципальных учреждений в рамках подпрограммы «Обеспечение реализации муниципальной программы» муниципальной программы города Волгодонска «Обеспечение качественными жилищно - коммунальными услугами населения города Волгодонска» (Иные закупки товаров, работ и услуг для обеспечения государственных (муниципальных) нужд)	902	05	05	13 3 00 00590	240	996,3	944,2
Расходы на обеспечение первичных мер пожарной безопасности в рамках подпрограммы «Обеспечение реализации муниципальной программы» муниципальной программы города Волгодонска «Обеспечение качественными жилищно – коммунальными услугами населения города Волгодонска» (Иные закупки товаров, работ и услуг для обеспечения государственных (муниципальных) нужд)	902	05	05	13 3 00 25010	240	2,2	2,2
Реализация направления расходов в рамках подпрограммы «Обеспечение реализации муниципальной программы» муниципальной программы города Волгодонска «Обеспечение качественными жилищно-коммунальными услугами населения города Волгодонска» (Иные закупки товаров, работ и услуг для обеспечения государственных (муниципальных) нужд)	902	05	05	13 3 00 99990	240	99,0	99,0
Реализация направления расходов в рамках подпрограммы «Обеспечение реализации муниципальной программы» муниципальной программы города Волгодонска «Обеспечение качественными жилищно-коммунальными услугами населения города Волгодонска» (Исполнение судебных актов)	902	05	05	13 3 00 99990	830	15,1	9,0
Реализация направления расходов в рамках подпрограммы «Обеспечение реализации муниципальной программы» муниципальной программы города Волгодонска «Обеспечение качественными жилищно-коммунальными услугами населения города Волгодонска» (Уплата налогов, сборов и иных платежей)	902	05	05	13 3 00 99990	850	215,7	208,1
Расходы на обеспечение деятельности (оказание услуг) муниципальных учреждений в рамках муниципальной программы города Волгодонска «Благоустроенный город» (Расходы на выплаты персоналу казенных учреждений)	902	05	05	14 0 00 00590	110	48 868,4	48 773,1
Расходы на обеспечение деятельности (оказание услуг) муниципальных учреждений в рамках муниципальной программы города Волгодонска «Благоустроенный город» (Иные закупки товаров, работ и услуг для обеспечения государственных (муниципальных) нужд)	902	05	05	14 0 00 00590	240	24 568,4	22 881,8
Расходы на обеспечение первичных мер пожарной безопасности в рамках муниципальной программы города Волгодонска «Благоустроенный город» (Иные закупки товаров, работ и услуг для обеспечения государственных (муниципальных) нужд)	902	05	05	14 0 00 25010	240	56,8	50,5
Реализация направления расходов в рамках муниципальной программы города Волгодонска «Благоустроенный город» (Исполнение судебных актов)	902	05	05	14 0 00 99990	830	1 394,3	1 393,6
Реализация направления расходов в рамках муниципальной программы города Волгодонска «Благоустроенный город» (Уплата налогов, сборов и иных платежей)	902	05	05	14 0 00 99990	850	17 204,7	17 204,3
Строительство объектов муниципальной собственности в рамках муниципальной программы города Волгодонска «Благоустроенный город» (Бюджетные инвестиции)	902	06	05	14 0 00 49010	410	392 169,8	0,0
Расходы на разработку проектной документации на строительство и реконструкцию объектов муниципальной собственности в рамках подпрограммы «Общее образование» муниципальной программы города Волгодонска «Развитие образования в городе Волгодонске» (Бюджетные инвестиции)	902	07	02	06 2 00 25340	410	8 134,0	8 134,0
Резервный фонд Администрации города Волгодонска в рамках подпрограммы «Дополнительное образование в сфере культуры» муниципальной программы города Волгодонска «Развитие культуры города Волгодонска» (Бюджетные инвестиции)	902	07	03	01 1 00 25100	410	2 000,2	0,0
Строительство объектов муниципальной собственности в рамках подпрограммы «Дополнительное образование в сфере культуры» муниципальной программы города Волгодонска «Развитие культуры города Волгодонска» (Бюджетные инвестиции)	902	07	03	01 1 00 49010	410	58,2	0,0
Расходы на строительство и реконструкцию объектов образования муниципальной собственности, включая газификацию в рамках подпрограммы «Дополнительное образование в сфере культуры» муниципальной программы города Волгодонска «Развитие культуры города Волгодонска» (Бюджетные инвестиции)	902	07	03	01 1 00 S3050	410	29 031,7	17 686,6
Расходы на обеспечение деятельности (оказание услуг) муниципальных учреждений в рамках муниципальной программы города Волгодонска «Защита населения и территории города Волгодонска от чрезвычайных ситуаций» (Иные закупки товаров, работ и услуг для обеспечения государственных (муниципальных) нужд)	902	07	05	07 0 00 00590	240	14,1	14,1
Расходы на обеспечение функций органов местного самоуправления и отраслевых (функциональных) органов Администрации города Волгодонска в рамках муниципальной программы города Волгодонска «Муниципальная политика» (Иные закупки товаров, работ и услуг для обеспечения государственных (муниципальных) нужд)	902	07	05	09 0 00 00190	240	125,7	125,6
Расходы на обеспечение деятельности (оказание услуг) муниципальных учреждений в рамках подпрограммы «Обеспечение реализации муниципальной программы» муниципальной программы города Волгодонска «Обеспечение качественными жилищно - коммунальными услугами населения города Волгодонска» (Иные закупки товаров, работ и услуг для обеспечения государственных (муниципальных) нужд)	902	07	05	13 3 00 00590	240	7,3	7,3
Расходы на обеспечение деятельности (оказание услуг) муниципальных учреждений в рамках муниципальной программы города Волгодонска «Благоустроенный город» (Иные закупки товаров, работ и услуг для обеспечения государственных (муниципальных) нужд)	902	07	05	14 0 00 00590	240	10,0	10,0
Расходы на организацию и проведение мероприятий, направленных на формирование целостной системы поддержки молодежи в рамках муниципальной программы города Волгодонска «Молодежь Волгодонска» (Иные закупки товаров, работ и услуг для обеспечения государственных (муниципальных) нужд)	902	07	07	02 0 00 25220	240	531,0	530,3
Расходы на организацию и проведение мероприятий, направленных на формирование целостной системы поддержки молодежи в рамках муниципальной программы города Волгодонска «Молодежь Волгодонска» (Премии и гранты)	902	07	07	02 0 00 25220	350	108,5	108,5
Расходы на организацию и проведение мероприятий, направленных на формирование целостной системы поддержки молодежи в рамках муниципальной программы города Волгодонска «Молодежь Волгодонска» (Иные выплаты населению)	902	07	07	02 0 00 25220	360	50,0	50,0
Расходы на организационно - методическое и информационно - аналитическое обеспечение реализации муниципальной программы в рамках муниципальной программы города Волгодонска «Молодежь Волгодонска» (Иные закупки товаров, работ и услуг для обеспечения государственных (муниципальных) нужд)	902	07	07	02 0 00 25230	240	247,5	246,6

Наименование	Мин	Рз	ПР	ЦСР	ВР	Уточненный план	Кассовое исполнение
Расходы на осуществление полномочий по обеспечению жильем отдельных категорий граждан, установленных Федеральным законом от 12 января 1995 года №5-ФЗ «О ветеранах», в соответствии с Указом Президента Российской Федерации от 7 мая 2008 года №714 «Об обеспечении жильем ветеранов Великой Отечественной войны 1941 - 1945 годов» в рамках подпрограммы «Оказание мер государственной поддержки в улучшении жилищных условий отдельным категориям граждан» муниципальной программы города Волгодонска «Обеспечение жильем отдельных категорий граждан в городе Волгодонске» (Расходы на выплаты персоналу казенных учреждений)	902	10	03	12 1 00 51340	110	5,9	2,2
Расходы на осуществление полномочий по обеспечению жильем отдельных категорий граждан, установленных Федеральным законом от 24 ноября 1995 года № 181-ФЗ «О социальной защите инвалидов в Российской Федерации» в рамках подпрограммы «Оказание мер государственной поддержки в улучшении жилищных условий отдельным категориям граждан» муниципальной программы города Волгодонска «Обеспечение жильем отдельных категорий граждан в городе Волгодонске» (Расходы на выплаты персоналу казенных учреждений)	902	10	03	12 1 00 51760	110	2,0	0,8
Расходы на обеспечение предоставления жилых помещений детям-сиротам и детям, оставшимся без попечения родителей, лицам из их числа по договорам найма специализированных жилых помещений в рамках подпрограммы «Оказание мер государственной поддержки в улучшении жилищных условий отдельным категориям граждан» муниципальной программы города Волгодонска «Обеспечение жильем отдельных категорий граждан в городе Волгодонске» (Бюджетные инвестиции)	902	10	04	12 1 00 72400	410	38 915,0	38 915,0
Расходы на реализацию мероприятий по обеспечению жильем молодых семей в рамках подпрограммы «Оказание мер государственной поддержки в улучшении жилищных условий отдельным категориям граждан» муниципальной программы города Волгодонска «Обеспечение жильем отдельных категорий граждан в городе Волгодонске» (Социальные выплаты гражданам, кроме публичных нормативных социальных выплат)	902	10	04	12 1 00 L4970	320	7 277,9	7 277,8
Расходы на разработку проектной документации на строительство и реконструкцию объектов муниципальной собственности в рамках муниципальной программы города Волгодонска «Развитие физической культуры и спорта в городе Волгодонске» (Иные закупки товаров, работ и услуг для обеспечения государственных (муниципальных) нужд)	902	11	02	04 0 00 25340	240	14,0	14,0
Расходы на разработку проектной документации на строительство и реконструкцию объектов муниципальной собственности в рамках муниципальной программы города Волгодонска «Развитие физической культуры и спорта в городе Волгодонске» (Бюджетные инвестиции)	902	11	02	04 0 00 25340	410	586,1	586,1
Субсидия ООО «Издательский Дом «Волгодонская правда», осуществляющему производство, выпуск и распространение газеты «Волгодонская правда», включенной в областной реестр средств массовой информации, учредителем которой является Администрация города Волгодонска, на возмещение части затрат по освещению деятельности для исполнения функций органов местного самоуправления и отраслевых (функциональных) органов Администрации города Волгодонска в рамках обеспечения деятельности Администрации города Волгодонска (Субсидии юридическим лицам (кроме некоммерческих организаций), индивидуальным предпринимателям, физическим лицам - производителям товаров, работ, услуг)	902	12	02	88 0 00 98721	810	2 175,6	2 172,8
КОНТРОЛЬНО-СЧЕТНАЯ ПАЛАТА ГОРОДА ВОЛГОДОНСКА	903					7 848,6	7 803,0
Расходы на выплаты по оплате труда работников органов местного самоуправления и отраслевых (функциональных) органов Администрации города Волгодонска по Председателю Контрольно - счётной палаты города Волгодонска в рамках обеспечения деятельности Контрольно - счетной палаты города Волгодонска (Расходы на выплаты персоналу государственных (муниципальных) органов)	903	01	06	90 1 00 00110	120	1 509,1	1 504,8
Расходы на выплаты по оплате труда работников органов местного самоуправления и отраслевых (функциональных) органов Администрации города Волгодонска в рамках обеспечения деятельности Контрольно - счетной палаты города Волгодонска (Расходы на выплаты персоналу государственных (муниципальных) органов)	903	01	06	90 2 00 00110	120	5 489,6	5 456,7
Расходы на обеспечение функций органов местного самоуправления и отраслевых (функциональных) органов Администрации города Волгодонска в рамках обеспечения деятельности Контрольно - счетной палаты города Волгодонска (Иные закупки товаров, работ и услуг для обеспечения государственных (муниципальных) нужд)	903	01	06	90 2 00 00190	240	346,4	338,2
Расходы на обеспечение первичных мер пожарной безопасности в рамках обеспечения деятельности Контрольно - счетной палаты города Волгодонска (Иные закупки товаров, работ и услуг для обеспечения государственных (муниципальных) нужд)	903	01	06	90 2 00 25010	240	19,5	19,4
Расходы на информационное, программное и материально- техническое обеспечение в рамках обеспечения деятельности Контрольно - счетной палаты города Волгодонска (Иные закупки товаров, работ и услуг для обеспечения государственных (муниципальных) нужд)	903	01	06	90 2 00 25040	240	461,7	461,6
Мероприятия по диспансеризации муниципальных служащих города Волгодонска в рамках обеспечения деятельности Контрольно - счетной палаты города Волгодонска (Иные закупки товаров, работ и услуг для обеспечения государственных (муниципальных) нужд)	903	01	06	90 2 00 25160	240	11,3	11,3
Реализация направления расходов в рамках обеспечения деятельности Контрольно - счетной палаты города Волгодонска (Уплата налогов, сборов и иных платежей)	903	01	13	90 2 00 99990	850	11,0	11,0
ФИНАНСОВОЕ УПРАВЛЕНИЕ ГОРОДА ВОЛГОДОНСКА	904					39 141,1	35 250,9
Расходы на выплаты по оплате труда работников органов местного самоуправления и отраслевых (функциональных) органов Администрации города Волгодонска в рамках подпрограммы «Управление муниципальными финансами» муниципальной программы города Волгодонска «Управление муниципальными финансами и муниципальным имуществом» (Расходы на выплаты персоналу государственных (муниципальных) органов)	904	01	06	10 1 00 00110	120	16 331,9	16 318,0
Расходы на обеспечение функций органов местного самоуправления и отраслевых (функциональных) органов Администрации города Волгодонска в рамках подпрограммы «Управление муниципальными финансами» муниципальной программы города Волгодонска «Управление муниципальными финансами и муниципальным имуществом» (Расходы на выплаты персоналу государственных (муниципальных) органов)	904	01	06	10 1 00 00190	120	32,4	32,3
Расходы на обеспечение функций органов местного самоуправления и отраслевых (функциональных) органов Администрации города Волгодонска в рамках подпрограммы «Управление муниципальными финансами» муниципальной программы города Волгодонска «Управление муниципальными финансами и муниципальным имуществом» (Иные закупки товаров, работ и услуг для обеспечения государственных (муниципальных) нужд)	904	01	06	10 1 00 00190	240	487,6	483,3
Расходы на информационное, программное и материально - техническое обеспечение в рамках подпрограммы «Управление муниципальными финансами» муниципальной программы города Волгодонска «Управление муниципальными финансами и муниципальным имуществом» (Иные закупки товаров, работ и услуг для обеспечения государственных (муниципальных) нужд)	904	01	06	10 1 00 25040	240	325,4	325,2
Мероприятия по диспансеризации муниципальных служащих города Волгодонска в рамках подпрограммы «Управление муниципальными финансами» муниципальной программы города Волгодонска «Управление муниципальными финансами и муниципальным имуществом» (Иные закупки товаров, работ и услуг для обеспечения государственных (муниципальных) нужд)	904	01	06	10 1 00 25160	240	37,9	37,9
Резервный фонд Администрации города Волгодонска на финансовое обеспечение непредвиденных расходов в рамках непрограммного направления деятельности «Реализация функций органов местного самоуправления и отраслевых (функциональных) органов Администрации города Волгодонска» (Резервные средства)	904	01	11	99 1 00 91040	870	780,7	0,0
Исполнение судебных актов по искам к муниципальному образованию «Город Волгодонск» о возмещении вреда, причиненного гражданину или юридическому лицу в результате незаконных действий (бездействия) органов местного самоуправления города Волгодонска либо должностных лиц этих органов, и о присуждении компенсации за нарушение права на судопроизводство в разумный срок или права на исполнение судебного акта в разумный срок в рамках подпрограмм «Управление муниципальными финансами» муниципальной программы города Волгодонска «Управление муниципальными финансами и муниципальным имуществом» (Исполнение судебных актов)	904	01	13	10 1 00 91010	830	1 491,4	1 491,3
Реализация направления расходов в рамках подпрограммы «Управление муниципальными финансами» муниципальной программы города Волгодонска «Управление муниципальными финансами и муниципальным имуществом» (Расходы на выплаты персоналу государственных (муниципальных) органов)	904	01	13	10 1 00 99990	120	366,8	366,8
Реализация направления расходов в рамках подпрограммы «Управление муниципальными финансами» муниципальной программы города Волгодонска «Управление муниципальными финансами и муниципальным имуществом» (Социальные выплаты гражданам, кроме публичных нормативных социальных выплат)	904	01	13	10 1 00 99990	320	47,7	47,6
Расходы, зарезервированные на софинансирование к средствам областного (федерального) бюджета и расходы капитального характера, не предусмотренные другими направлениями расходов по иным непрограммным мероприятиям в рамках непрограммного направления деятельности «Реализация функций органов местного самоуправления и отраслевых (функциональных) органов Администрации города Волгодонска» (Резервные средства)	904	01	13	99 9 00 91050	870	3 090,7	0,0
Расходы на обеспечение функций органов местного самоуправления и отраслевых (функциональных) органов Администрации города Волгодонска в рамках подпрограммы «Управление муниципальными финансами» муниципальной программы города Волгодонска «Управление муниципальными финансами и муниципальным имуществом» (Иные закупки товаров, работ и услуг для обеспечения государственных (муниципальных) нужд)	904	07	05	10 1 00 00190	240	40,6	40,5
Процентные платежи по муниципальному долгу города Волгодонска в рамках подпрограммы «Управление муниципальными финансами» муниципальной программы города Волгодонска «Управление муниципальными финансами и муниципальным имуществом» (Обслуживание муниципального долга)	904	13	01	10 1 00 91070	730	16 108,0	16 108,0
УПРАВЛЕНИЕ ЗДРАВООХРАНЕНИЯ Г.ВОЛГОДОНСКА	905					140 619,8	134 760,0
Реализация направления расходов в рамках муниципальной программы города Волгодонска «Развитие здравоохранения города Волгодонска» (Расходы на выплаты персоналу государственных (муниципальных) органов)	905	01	13	05 0 00 99990	120	302,5	302,4
Расходы на обеспечение функций органов местного самоуправления и отраслевых (функциональных) органов Администрации города Волгодонска в рамках муниципальной программы города Волгодонска «Развитие здравоохранения города Волгодонска» (Иные закупки товаров, работ и услуг для обеспечения государственных (муниципальных) нужд)	905	07	05	05 0 00 00190	240	4,9	4,8
Расходы на содержание групп (службы) по централизованному обслуживанию муниципальных учреждений в рамках муниципальной программы города Волгодонска «Развитие здравоохранения города Волгодонска» (Иные закупки товаров, работ и услуг для обеспечения государственных (муниципальных) нужд)	905	07	05	05 0 00 25090	240	2,0	0,0
Расходы на обеспечение деятельности (оказание услуг) муниципальных учреждений в рамках муниципальной программы города Волгодонска «Развитие здравоохранения города Волгодонска» (Субсидии бюджетным учреждениям)	905	09	01	05 0 00 00590	610	9 632,0	9 631,7
Расходы на создание условий для привлечения в муниципальные учреждения здравоохранения города врачей - специалистов в рамках муниципальной программы города Волгодонска «Развитие здравоохранения города Волгодонска» (Субсидии бюджетным учреждениям)	905	09	01	05 0 00 25180	610	3 506,0	3 489,9
Расходы на повышение квалификации работников муниципальных учреждений здравоохранения в рамках муниципальной программы города Волгодонска «Развитие здравоохранения города Волгодонска» (Субсидии бюджетным учреждениям)	905	09	01	05 0 00 25380	610	654,1	653,9
Расходы за счет иных межбюджетных трансфертов из резервного фонда Правительства Ростовской области в рамках муниципальной программы города Волгодонска «Развитие здравоохранения города Волгодонска» (Субсидии бюджетным учреждениям)	905	09	01	05 0 00 71180	610	675,0	502,1
Расходы на осуществление полномочий по организации оказания жителям Ростовской области первичной медико-санитарной помощи, специализированной, в том числе высокотехнологичной, медицинской помощи, скорой, в том числе скорой специализированной, медицинской помощи и паллиативной медицинской помощи, проведения медицинских экспертиз, медицинских осмотров и медицинских освидетельствований в рамках реализации территориальной программы государственных гарантий бесплатного оказания гражданам медицинской помощи (за исключением медицинской помощи, оказываемой в медицинских организациях, подведомственных органу исполнительной власти Ростовской области в сфере охраны здоровья) в рамках муниципальной программы города Волгодонска «Развитие здравоохранения города Волгодонска» (Субсидии бюджетным учреждениям)	905	09	01	05 0 00 72430	610	12 292,4	12 292,4

Наименование	Мин	Рз	ПР	ЦСР	ВР	Уточненный план	Кассовое исполнение
Расходы на проведение капитального ремонта муниципальных учреждений здравоохранения в рамках муниципальной программы города Волгодонска «Развитие здравоохранения города Волгодонска» (Субсидии бюджетным учреждениям)	905	09	01	05 0 00 S3010	610	50 793,6	50 793,5
Расходы за счет средств резервного фонда Правительства Ростовской области в рамках муниципальной программы города Волгодонска «Развитие здравоохранения города Волгодонска» (Субсидии бюджетным учреждениям)	905	09	01	05 0 00 S4220	610	43 592,3	38 074,2
Расходы на обеспечение деятельности (оказание услуг) муниципальных учреждений в рамках муниципальной программы города Волгодонска «Развитие здравоохранения города Волгодонска» (Субсидии бюджетным учреждениям)	905	09	02	05 0 00 00590	610	3 811,7	3 803,8
Резервный фонд Администрации города Волгодонска в рамках муниципальной программы города Волгодонска «Развитие здравоохранения города Волгодонска» (Субсидии бюджетным учреждениям)	905	09	02	05 0 00 25100	610	246,0	245,9
Расходы на создание условий для привлечения в муниципальные учреждения здравоохранения города врачей - специалистов в рамках муниципальной программы города Волгодонска «Развитие здравоохранения города Волгодонска» (Субсидии бюджетным учреждениям)	905	09	02	05 0 00 25180	610	113,0	113,0
Расходы на повышение квалификации работников муниципальных учреждений здравоохранения в рамках муниципальной программы города Волгодонска «Развитие здравоохранения города Волгодонска» (Субсидии бюджетным учреждениям)	905	09	02	05 0 00 25380	610	113,4	113,3
Расходы за счет иных межбюджетных трансфертов из резервного фонда Правительства Ростовской области в рамках муниципальной программы города Волгодонска «Развитие здравоохранения города Волгодонска» (Субсидии бюджетным учреждениям)	905	09	02	05 0 00 71180	610	150,0	150,0
Расходы на осуществление полномочий по организации оказания жителям Ростовской области первичной медико-санитарной помощи, специализированной, в том числе высокотехнологичной, медицинской помощи, скорой, в том числе скорой специализированной, медицинской помощи и паллиативной медицинской помощи, проведения медицинских экспертиз, медицинских осмотров и медицинских освидетельствований в рамках реализации территориальной программы государственных гарантий бесплатного оказания гражданам медицинской помощи (за исключением медицинской помощи, оказываемой в медицинских организациях, подведомственных органу исполнительной власти Ростовской области в сфере охраны здоровья) в рамках муниципальной программы города Волгодонска «Развитие здравоохранения города Волгодонска» (Субсидии бюджетным учреждениям)	905	09	02	05 0 00 72430	610	1 711,2	1 711,2
Расходы на выплаты по оплате труда работников органов местного самоуправления и отраслевых (функциональных) органов Администрации города Волгодонска в рамках муниципальной программы города Волгодонска «Развитие здравоохранения города Волгодонска» (Расходы на выплаты персоналу государственных (муниципальных) органов)	905	09	09	05 0 00 00110	120	7 621,2	7 492,6
Расходы на обеспечение функций органов местного самоуправления и отраслевых (функциональных) органов Администрации города Волгодонска в рамках муниципальной программы города Волгодонска «Развитие здравоохранения города Волгодонска» (Расходы на выплаты персоналу государственных (муниципальных) органов)	905	09	09	05 0 00 00190	120	205,3	205,2
Расходы на обеспечение функций органов местного самоуправления и отраслевых (функциональных) органов Администрации города Волгодонска в рамках муниципальной программы города Волгодонска «Развитие здравоохранения города Волгодонска» (Иные закупки товаров, работ и услуг для обеспечения государственных (муниципальных) нужд)	905	09	09	05 0 00 00190	240	586,6	578,2
Расходы на обеспечение первичных мер пожарной безопасности в рамках муниципальной программы города Волгодонска «Развитие здравоохранения города Волгодонска» (Иные закупки товаров, работ и услуг для обеспечения государственных (муниципальных) нужд)	905	09	09	05 0 00 25010	240	5,4	5,4
Расходы на информационное, программное и материально - техническое обеспечение в рамках муниципальной программы города Волгодонска «Развитие здравоохранения города Волгодонска» (Иные закупки товаров, работ и услуг для обеспечения государственных (муниципальных) нужд)	905	09	09	05 0 00 25040	240	395,6	391,2
Расходы на содержание групп (службы) по централизованному обслуживанию муниципальных учреждений в рамках муниципальной программы города Волгодонска «Развитие здравоохранения города Волгодонска» (Расходы на выплаты персоналу государственных (муниципальных) органов)	905	09	09	05 0 00 25090	120	4 097,3	4 097,1
Расходы на содержание групп (службы) по централизованному обслуживанию муниципальных учреждений в рамках муниципальной программы города Волгодонска «Развитие здравоохранения города Волгодонска» (Иные закупки товаров, работ и услуг для обеспечения государственных (муниципальных) нужд)	905	09	09	05 0 00 25090	240	108,3	108,2
ОТДЕЛ КУЛЬТУРЫ Г. ВОЛГОДОНСКА	906					276 374,5	276 132,7
Ежегодные разовые выплаты мастерам народной культуры в рамках подпрограммы «Обеспечение реализации муниципальной программы» муниципальной программы города Волгодонска «Развитие культуры города Волгодонска» (Премии и гранты)	906	01	13	01 4 00 12030	350	3,0	3,0
Премии главы Администрации города Волгодонска работникам учреждений культуры и дополнительного образования детей сферы культуры в рамках подпрограммы «Обеспечение реализации муниципальной программы» муниципальной программы города Волгодонска «Развитие культуры города Волгодонска» (Премии и гранты)	906	01	13	01 4 00 12060	350	100,0	100,0
Реализация направления расходов в рамках подпрограммы «Обеспечение реализации муниципальной программы» муниципальной программы города Волгодонска «Развитие культуры города Волгодонска» (Расходы на выплаты персоналу государственных (муниципальных) органов)	906	01	13	01 4 00 99990	120	524,9	524,9
Реализация направления расходов в рамках подпрограммы «Обеспечение реализации муниципальной программы» муниципальной программы города Волгодонска «Развитие культуры города Волгодонска» (Исполнение судебных актов)	906	01	13	01 4 00 99990	830	3,0	3,0
Реализация направления расходов в рамках подпрограммы «Обеспечение реализации муниципальной программы» муниципальной программы города Волгодонска «Развитие культуры города Волгодонска» (Уплата налогов, сборов и иных платежей)	906	01	13	01 4 00 99990	850	0,3	0,3
Расходы на организацию и проведение мероприятий, форумов, конференций, фестивалей, направленных на развитие туристской деятельности в рамках подпрограммы «Развитие туризма в городе Волгодонске» муниципальной программы города Волгодонска «Экономическое развитие и инновационная экономика города Волгодонска» (Субсидии автономным учреждениям)	906	04	12	11 5 00 25240	620	600,0	600,0
Расходы на обеспечение деятельности (оказание услуг) муниципальных учреждений в рамках подпрограммы «Дополнительное образование в сфере культуры» муниципальной программы города Волгодонска «Развитие культуры города Волгодонска» (Субсидии бюджетным учреждениям)	906	07	03	01 1 00 00590	610	85 856,5	85 856,5
Расходы на обеспечение первичных мер пожарной безопасности в рамках подпрограммы «Дополнительное образование в сфере культуры» муниципальной программы города Волгодонска «Развитие культуры города Волгодонска» (Субсидии бюджетным учреждениям)	906	07	03	01 1 00 25010	610	86,4	86,4
Расходы на обеспечение функций органов местного самоуправления и отраслевых (функциональных) органов Администрации города Волгодонска в рамках подпрограммы «Обеспечение реализации муниципальной программы» муниципальной программы города Волгодонска «Развитие культуры города Волгодонска» (Иные закупки товаров, работ и услуг для обеспечения государственных (муниципальных) нужд)	906	07	05	01 4 00 00190	240	3,3	3,2
Расходы на содержание групп (службы) по централизованному обслуживанию муниципальных учреждений в рамках подпрограммы «Обеспечение реализации муниципальной программы» муниципальной программы города Волгодонска «Развитие культуры города Волгодонска» (Иные закупки товаров, работ и услуг для обеспечения государственных (муниципальных) нужд)	906	07	05	01 4 00 25090	240	3,3	3,2
Расходы на обеспечение деятельности (оказание услуг) муниципальных учреждений в рамках подпрограммы «Библиотечное обслуживание» муниципальной программы города Волгодонска «Развитие культуры города Волгодонска» (Субсидии бюджетным учреждениям)	906	08	01	01 2 00 00590	610	44 883,7	44 883,6
Расходы на обеспечение первичных мер пожарной безопасности в рамках подпрограммы «Библиотечное обслуживание» муниципальной программы города Волгодонска «Развитие культуры города Волгодонска» (Субсидии бюджетным учреждениям)	906	08	01	01 2 00 25010	610	42,0	42,0
Мероприятия по организации и проведению культурно - массовых и других мероприятий в рамках подпрограммы «Библиотечное обслуживание» муниципальной программы города Волгодонска «Развитие культуры города Волгодонска» (Субсидии бюджетным учреждениям)	906	08	01	01 2 00 25020	610	21,6	21,6
Расходы на государственную поддержку отрасли культуры (Комплектование книжных фондов муниципальных общедоступных библиотек и государственных центральных библиотек субъектов Российской Федерации) в рамках подпрограммы «Библиотечное обслуживание» муниципальной программы города Волгодонска «Развитие культуры города Волгодонска» (Субсидии бюджетным учреждениям)	906	08	01	01 2 00 L5192	610	62,5	62,5
Расходы на комплектование книжных фондов библиотек муниципальных образований в рамках подпрограммы «Библиотечное обслуживание» муниципальной программы города Волгодонска «Развитие культуры города Волгодонска» (Субсидии бюджетным учреждениям)	906	08	01	01 2 00 S4180	610	1 429,6	1 429,6
Расходы на обеспечение деятельности (оказание услуг) муниципальных учреждений в рамках подпрограммы «Организация досуга» муниципальной программы города Волгодонска «Развитие культуры города Волгодонска» (Субсидии бюджетным учреждениям)	906	08	01	01 3 00 00590	610	4 318,2	4 318,2
Расходы на обеспечение деятельности (оказание услуг) муниципальных учреждений в рамках подпрограммы «Организация досуга» муниципальной программы города Волгодонска «Развитие культуры города Волгодонска» (Субсидии автономным учреждениям)	906	08	01	01 3 00 00590	620	110 994,1	110 994,0
Расходы на обеспечение первичных мер пожарной безопасности в рамках подпрограммы «Организация досуга» муниципальной программы города Волгодонска «Развитие культуры города Волгодонска» (Субсидии бюджетным учреждениям)	906	08	01	01 3 00 25010	610	2,3	2,3
Расходы на обеспечение первичных мер пожарной безопасности в рамках подпрограммы «Организация досуга» муниципальной программы города Волгодонска «Развитие культуры города Волгодонска» (Субсидии автономным учреждениям)	906	08	01	01 3 00 25010	620	739,4	739,4
Мероприятия по организации и проведению культурно - массовых и других мероприятий в рамках подпрограммы «Организация досуга» муниципальной программы города Волгодонска «Развитие культуры города Волгодонска» (Субсидии бюджетным учреждениям)	906	08	01	01 3 00 25020	610	1,6	1,6
Мероприятия по организации и проведению культурно - массовых и других мероприятий в рамках подпрограммы «Организация досуга» муниципальной программы города Волгодонска «Развитие культуры города Волгодонска» (Субсидии автономным учреждениям)	906	08	01	01 3 00 25020	620	4 088,4	4 088,4
Расходы за счет иных межбюджетных трансфертов из резервного фонда Правительства Ростовской области в рамках подпрограммы «Организация досуга» муниципальной программы города Волгодонска «Развитие культуры города Волгодонска» (Субсидии автономным учреждениям)	906	08	01	01 3 00 71180	620	2 900,0	2 900,0
Расходы на поддержку творческой деятельности и укрепление материально-технической базы муниципальных театров в населенных пунктах с численностью населения до 300 тысяч человек в рамках подпрограммы «Организация досуга» муниципальной программы города Волгодонска «Развитие культуры города Волгодонска» (Субсидии автономным учреждениям)	906	08	01	01 3 00 L4660	620	5 649,6	5 649,3
Расходы на приобретение основных средств для муниципальных учреждений культуры в рамках подпрограммы «Организация досуга» муниципальной программы города Волгодонска «Развитие культуры города Волгодонска» (Субсидии автономным учреждениям)	906	08	01	01 3 00 S3900	620	3 923,3	3 923,3
Мероприятия по организации и проведению культурно - массовых и других мероприятий в рамках муниципальной программы города Волгодонска «Муниципальная политика» (Субсидии автономным учреждениям)	906	08	01	09 0 00 25020	620	60,0	60,0
Расходы на выплаты по оплате труда работников органов местного самоуправления и отраслевых (функциональных) органов Администрации города Волгодонска в рамках подпрограммы «Обеспечение реализации муниципальной программы» муниципальной программы города Волгодонска «Развитие культуры города Волгодонска» (Расходы на выплаты персоналу государственных (муниципальных) органов)	906	08	04	01 4 00 00110	120	5 508,5	5 322,2

Наименование	Мин	Рз	ПР	ЦСР	ВР	Уточненный план	Кассовое исполнение
Расходы на обеспечение функций органов местного самоуправления и отраслевых (функциональных) органов Администрации города Волгодонска в рамках подпрограммы «Обеспечение реализации муниципальной программы» муниципальной программы города Волгодонска «Развитие культуры города Волгодонска» (Иные закупки товаров, работ и услуг для обеспечения государственных (муниципальных) нужд)	906	08	04	01 4 00 00190	240	555,6	505,6
Расходы на обеспечение первичных мер пожарной безопасности в рамках подпрограммы «Обеспечение реализации муниципальной программы» муниципальной программы города Волгодонска «Развитие культуры города Волгодонска» (Иные закупки товаров, работ и услуг для обеспечения государственных (муниципальных) нужд)	906	08	04	01 4 00 25010	240	6,7	6,6
Расходы на информационное, программное и материально - техническое обеспечение в рамках подпрограммы «Обеспечение реализации муниципальной программы» муниципальной программы города Волгодонска «Развитие культуры города Волгодонска» (Иные закупки товаров, работ и услуг для обеспечения государственных (муниципальных) нужд)	906	08	04	01 4 00 25040	240	179,3	178,0
Расходы на содержание групп (службы) по централизованному обслуживанию муниципальных учреждений в рамках подпрограммы «Обеспечение реализации муниципальной программы» муниципальной программы города Волгодонска «Развитие культуры города Волгодонска» (Расходы на выплаты персоналу государственных (муниципальных) органов)	906	08	04	01 4 00 25090	120	3 731,6	3 728,4
Расходы на содержание групп (службы) по централизованному обслуживанию муниципальных учреждений в рамках подпрограммы «Обеспечение реализации муниципальной программы» муниципальной программы города Волгодонска «Развитие культуры города Волгодонска» (Иные закупки товаров, работ и услуг для обеспечения государственных (муниципальных) нужд)	906	08	04	01 4 00 25090	240	64,6	64,4
Мероприятия по диспансеризации муниципальных служащих города Волгодонска в рамках подпрограммы «Обеспечение реализации муниципальной программы» муниципальной программы города Волгодонска «Развитие культуры города Волгодонска» (Иные закупки товаров, работ и услуг для обеспечения государственных (муниципальных) нужд)	906	08	04	01 4 00 25160	240	9,1	9,1
Реализация направления расходов в рамках подпрограммы «Обеспечение реализации муниципальной программы» муниципальной программы города Волгодонска «Развитие культуры города Волгодонска» (Иные закупки товаров, работ и услуг для обеспечения государственных (муниципальных) нужд)	906	08	04	01 4 00 99990	240	22,0	22,0
Реализация направления расходов в рамках подпрограммы «Обеспечение реализации муниципальной программы» муниципальной программы города Волгодонска «Развитие культуры города Волгодонска» (Уплата налогов, сборов и иных платежей)	906	08	04	01 4 00 99990	850	0,1	0,1
УПРАВЛЕНИЕ ОБРАЗОВАНИЯ Г.ВОЛГОДОНСКА	907					1 840 678,1	1 828 024,0
Премии главы Администрации города Волгодонска лучшим педагогическим работникам муниципальных образовательных учреждений в рамках подпрограммы «Охрана семьи и детства, другие вопросы в сфере образования» муниципальной программы города Волгодонска «Развитие образования в городе Волгодонске» (Премии и гранты)	907	01	13	06 4 00 12010	350	350,0	350,0
Премии главы Администрации города Волгодонска выпускникам общеобразовательных учреждений города, награжденным знаком отличия «Гордость Волгодонска» в рамках подпрограммы «Охрана семьи и детства, другие вопросы в сфере образования» муниципальной программы города Волгодонска «Развитие образования в городе Волгодонске» (Премии и гранты)	907	01	13	06 4 00 12050	350	34,5	34,5
Премии главы Администрации города Волгодонска победителям Городского профессионального конкурса «Педагог года» в рамках подпрограммы «Охрана семьи и детства, другие вопросы в сфере образования» муниципальной программы города Волгодонска «Развитие образования в городе Волгодонске» (Премии и гранты)	907	01	13	06 4 00 12090	350	60,0	60,0
Реализация направления расходов в рамках подпрограммы «Охрана семьи и детства, другие вопросы в сфере образования» муниципальной программы города Волгодонска «Развитие образования в городе Волгодонске» (Исполнение судебных актов)	907	01	13	06 4 00 99990	830	143,5	143,4
Реализация направления расходов в рамках подпрограммы «Охрана семьи и детства, другие вопросы в сфере образования» муниципальной программы города Волгодонска «Развитие образования в городе Волгодонске» (Уплата налогов, сборов и иных платежей)	907	01	13	06 4 00 99990	850	914,4	914,4
Реализация направления расходов в рамках подпрограммы «Охрана семьи и детства, другие вопросы в сфере образования» муниципальной программы города Волгодонска «Развитие образования в городе Волгодонске» (Специальные расходы)	907	01	13	06 4 00 99990	880	40,0	40,0
Расходы на обеспечение деятельности (оказание услуг) муниципальных учреждений в рамках подпрограммы «Дошкольное образование» муниципальной программы города Волгодонска «Развитие образования в городе Волгодонске» (Субсидии бюджетным учреждениям)	907	07	01	06 1 00 00590	610	244 180,7	236 473,1
Расходы на обеспечение первичных мер пожарной безопасности в рамках подпрограммы «Дошкольное образование» муниципальной программы города Волгодонска «Развитие образования в городе Волгодонске» (Субсидии бюджетным учреждениям)	907	07	01	06 1 00 25010	610	2 230,1	1 804,7
Расходы за счет иных межбюджетных трансфертов из резервного фонда Правительства Ростовской области в рамках подпрограммы «Дошкольное образование» муниципальной программы города Волгодонска «Развитие образования в городе Волгодонске» (Субсидии бюджетным учреждениям)	907	07	01	06 1 00 71180	610	570,9	570,9
Расходы на обеспечение государственных гарантий реализации прав на получение общедоступного и бесплатного дошкольного образования в муниципальных дошкольных образовательных организациях, включая расходы на оплату труда, приобретение учебников и учебных пособий, средств обучения, игр, игрушек (за исключением расходов на содержание зданий и оплату коммунальных услуг) в рамках подпрограммы «Дошкольное образование» муниципальной программы города Волгодонска «Развитие образования в городе Волгодонске» (Субсидии бюджетным учреждениям)	907	07	01	06 1 00 72020	610	572 005,6	572 005,6
Расходы на подготовку проектной документации на капитальный ремонт муниципальных образовательных учреждений в рамках подпрограммы «Дошкольное образование» муниципальной программы города Волгодонска «Развитие образования в городе Волгодонске» (Субсидии бюджетным учреждениям)	907	07	01	06 1 00 S3090	610	2 429,1	0,0
Расходы за счет средств резервного фонда Правительства Ростовской области в рамках подпрограммы «Дошкольное образование» муниципальной программы города Волгодонска «Развитие образования в городе Волгодонске» (Субсидии бюджетным учреждениям)	907	07	01	06 1 00 S4220	610	17 909,1	17 493,4
Расходы на обеспечение государственных гарантий реализации прав на получение общедоступного и бесплатного дошкольного, начального общего, основного общего, среднего общего образования в муниципальных общеобразовательных организациях, обеспечение дополнительного образования детей в муниципальных общеобразовательных организациях, включая расходы на оплату труда, приобретение учебников и учебных пособий, средств обучения, игр, игрушек (за исключением расходов на содержание зданий и оплату коммунальных услуг) в рамках подпрограммы «Общее образование» муниципальной программы города Волгодонска «Развитие образования в городе Волгодонске» (Субсидии бюджетным учреждениям)	907	07	01	06 2 00 72030	610	5 893,0	5 893,0
Расходы на мероприятия государственной программы Российской Федерации «Доступная среда» (Мероприятия по созданию в дошкольных образовательных, общеобразовательных организациях, организациях дополнительного образования детей (в том числе в организациях, осуществляющих образовательную деятельность по адаптированным основным общеобразовательным программам) условий для получения детьми-инвалидами качественного образования) в рамках подпрограммы «Доступная среда» муниципальной программы города Волгодонска «Социальная поддержка граждан Волгодонска» (Субсидии бюджетным учреждениям)	907	07	01	08 3 00 L0272	610	1 100,0	1 096,7
Расходы на обеспечение деятельности (оказание услуг) муниципальных учреждений в рамках подпрограммы «Общее образование» муниципальной программы города Волгодонска «Развитие образования в городе Волгодонске» (Субсидии бюджетным учреждениям)	907	07	02	06 2 00 00590	610	197 686,3	197 638,2
Расходы на обеспечение первичных мер пожарной безопасности в рамках подпрограммы «Общее образование» муниципальной программы города Волгодонска «Развитие образования в городе Волгодонске» (Субсидии бюджетным учреждениям)	907	07	02	06 2 00 25010	610	1 314,2	1 314,2
Организация и проведение мероприятий с детьми в рамках подпрограммы «Общее образование» муниципальной программы города Волгодонска «Развитие образования в городе Волгодонске» (Субсидии бюджетным учреждениям)	907	07	02	06 2 00 25520	610	926,1	914,3
Расходы за счет иных межбюджетных трансфертов из резервного фонда Правительства Ростовской области в рамках подпрограммы «Общее образование» муниципальной программы города Волгодонска «Развитие образования в городе Волгодонске» (Субсидии бюджетным учреждениям)	907	07	02	06 2 00 71180	610	572,0	572,0
Расходы на обеспечение государственных гарантий реализации прав на получение общедоступного и бесплатного дошкольного, начального общего, основного общего, среднего общего образования в муниципальных общеобразовательных организациях, обеспечение дополнительного образования детей в муниципальных общеобразовательных организациях, включая расходы на оплату труда, приобретение учебников и учебных пособий, средств обучения, игр, игрушек (за исключением расходов на содержание зданий и оплату коммунальных услуг) в рамках подпрограммы «Общее образование» муниципальной программы города Волгодонска «Развитие образования в городе Волгодонске» (Субсидии бюджетным учреждениям)	907	07	02	06 2 00 72030	610	489 960,5	489 960,5
Расходы на реализацию проекта «Всеобуч по плаванию» в рамках подпрограммы «Общее образование» муниципальной программы города Волгодонска «Развитие образования в городе Волгодонске» (Субсидии бюджетным учреждениям)	907	07	02	06 2 00 S3110	610	2 185,2	2 181,6
Расходы на проведение мероприятий по энергосбережению в части замены существующих деревянных окон и наружных дверных блоков в муниципальных образовательных учреждениях в рамках подпрограммы «Общее образование» муниципальной программы города Волгодонска «Развитие образования в городе Волгодонске» (Субсидии бюджетным учреждениям)	907	07	02	06 2 00 S3740	610	9 562,5	9 554,0
Расходы из резервного фонда Правительства Ростовской области в рамках подпрограммы «Общее образование» муниципальной программы города Волгодонска «Развитие образования в городе Волгодонске» (Субсидии бюджетным учреждениям)	907	07	02	06 2 00 S4220	610	841,7	841,5
Расходы на обеспечение государственных гарантий реализации прав на получение общедоступного и бесплатного дошкольного, начального общего, основного общего, среднего общего образования в муниципальных общеобразовательных организациях, обеспечение дополнительного образования детей в муниципальных общеобразовательных организациях, включая расходы на оплату труда, приобретение учебников и учебных пособий, средств обучения, игр, игрушек (за исключением расходов на содержание зданий и оплату коммунальных услуг) в рамках подпрограммы «Общее образование» муниципальной программы города Волгодонска «Развитие образования в городе Волгодонске» (Субсидии бюджетным учреждениям)	907	07	03	06 2 00 72030	610	7 393,4	7 393,4
Расходы на обеспечение деятельности (оказание услуг) муниципальных учреждений в рамках подпрограммы «Дополнительное образование детей» муниципальной программы города Волгодонска «Развитие образования в городе Волгодонске» (Субсидии бюджетным учреждениям)	907	07	03	06 3 00 00590	610	156 954,4	155 739,1
Расходы на обеспечение первичных мер пожарной безопасности в рамках подпрограммы «Дополнительное образование детей» муниципальной программы города Волгодонска «Развитие образования в городе Волгодонске» (Субсидии бюджетным учреждениям)	907	07	03	06 3 00 25010	610	538,3	538,3
Резервный фонд Администрации города Волгодонска в рамках подпрограммы «Дополнительное образование детей» муниципальной программы города Волгодонска «Развитие образования в городе Волгодонске» (Субсидии бюджетным учреждениям)	907	07	03	06 3 00 25100	610	413,3	413,3
Организация и проведение мероприятий с детьми в рамках подпрограммы «Дополнительное образование детей» муниципальной программы города Волгодонска «Развитие образования в городе Волгодонске» (Субсидии бюджетным учреждениям)	907	07	03	06 3 00 25520	610	1 275,7	1 269,4
Расходы за счет иных межбюджетных трансфертов из резервного фонда Правительства Ростовской области в рамках подпрограммы «Дополнительное образование детей» муниципальной программы города Волгодонска «Развитие образования в городе Волгодонске (Субсидии бюджетным учреждениям)	907	07	03	06 3 00 71180	610	132,0	132,0
Расходы за счет средств резервного фонда Правительства Ростовской области в рамках подпрограммы «Дополнительное образование детей» муниципальной программы города Волгодонска «Развитие образования в городе Волгодонске» (Субсидии бюджетным учреждениям)	907	07	03	06 3 00 S4220	610	812,4	759,9
Расходы на организацию отдыха детей в каникулярное время в рамках подпрограммы «Общее образование» муниципальной программы города Волгодонска «Развитие образования в городе Волгодонске» (Субсидии бюджетным учреждениям)	907	07	07	06 2 00 S3130	610	8 565,6	8 565,4

Наименование	Мин	Рз	ПР	ЦСР	ВР	Уточненный план	Кассовое исполнение
Расходы на обеспечение деятельности (оказание услуг) муниципальных учреждений в рамках подпрограммы «Охрана семьи и детства, другие вопросы в сфере образования» муниципальной программы города Волгодонска «Развитие образования в городе Волгодонске» (Субсидии бюджетным учреждениям)	907	07	07	06 4 00 00590	610	5 763,0	5 763,0
Расходы на обеспечение первичных мер пожарной безопасности в рамках подпрограммы «Охрана семьи и детства, другие вопросы в сфере образования» муниципальной программы города Волгодонска «Развитие образования в городе Волгодонске» (Субсидии бюджетным учреждениям)	907	07	07	06 4 00 25010	610	54,6	54,6
Расходы на обеспечение деятельности (оказание услуг) муниципальных учреждений в рамках подпрограммы «Дополнительное образование детей» муниципальной программы города Волгодонска «Развитие образования в городе Волгодонске» (Субсидии бюджетным учреждениям)	907	07	09	06 3 00 00590	610	3 052,7	3 052,7
Расходы на обеспечение первичных мер пожарной безопасности в рамках подпрограммы «Дополнительное образование детей» муниципальной программы города Волгодонска «Развитие образования в городе Волгодонске» (Субсидии бюджетным учреждениям)	907	07	09	06 3 00 25010	610	0,5	0,5
Расходы на выплаты по оплате труда работников органов местного самоуправления и отраслевых (функциональных) органов Администрации города Волгодонска в рамках подпрограммы «Охрана семьи и детства, другие вопросы в сфере образования» муниципальной программы города Волгодонска «Развитие образования в городе Волгодонске» (Расходы на выплаты персоналу государственных (муниципальных) органов)	907	07	09	06 4 00 00110	120	12 325,4	12 266,0
Расходы на обеспечение функций органов местного самоуправления и отраслевых (функциональных) органов Администрации города Волгодонска в рамках подпрограммы «Охрана семьи и детства, другие вопросы в сфере образования» муниципальной программы города Волгодонска «Развитие образования в городе Волгодонске» (Расходы на выплаты персоналу государственных (муниципальных) органов)	907	07	09	06 4 00 00190	120	64,8	55,9
Расходы на обеспечение функций органов местного самоуправления и отраслевых (функциональных) органов Администрации города Волгодонска в рамках подпрограммы «Охрана семьи и детства, другие вопросы в сфере образования» муниципальной программы города Волгодонска «Развитие образования в городе Волгодонске» (Иные закупки товаров, работ и услуг для обеспечения государственных (муниципальных) нужд)	907	07	09	06 4 00 00190	240	1 911,3	1 861,8
Расходы на обеспечение деятельности (оказание услуг) муниципальных учреждений в рамках подпрограммы «Охрана семьи и детства, другие вопросы в сфере образования» муниципальной программы города Волгодонска «Развитие образования в городе Волгодонске» (Субсидии бюджетным учреждениям)	907	07	09	06 4 00 00590	610	5 340,3	5 340,3
Расходы на обеспечение первичных мер пожарной безопасности в рамках подпрограммы «Охрана семьи и детства, другие вопросы в сфере образования» муниципальной программы города Волгодонска «Развитие образования в городе Волгодонске» (Иные закупки товаров, работ и услуг для обеспечения государственных (муниципальных) нужд)	907	07	09	06 4 00 25010	240	35,9	35,8
Расходы на обеспечение первичных мер пожарной безопасности в рамках подпрограммы «Охрана семьи и детства, другие вопросы в сфере образования» муниципальной программы города Волгодонска «Развитие образования в городе Волгодонске» (Субсидии бюджетным учреждениям)	907	07	09	06 4 00 25010	610	16,5	16,5
Расходы на информационное, программное и материально - техническое обеспечение в рамках подпрограммы «Охрана семьи и детства, другие вопросы в сфере образования» муниципальной программы города Волгодонска «Развитие образования в городе Волгодонске» (Иные закупки товаров, работ и услуг для обеспечения государственных (муниципальных) нужд)	907	07	09	06 4 00 25040	240	837,5	799,9
Расходы на содержание групп (службы) по централизованному обслуживанию муниципальных учреждений в рамках подпрограммы «Охрана семьи и детства, другие вопросы в сфере образования» муниципальной программы города Волгодонска «Развитие образования в городе Волгодонске» (Расходы на выплаты персоналу государственных (муниципальных) органов)	907	07	09	06 4 00 25090	120	13 790,2	13 764,6
Расходы на содержание групп (службы) по централизованному обслуживанию муниципальных учреждений в рамках подпрограммы «Охрана семьи и детства, другие вопросы в сфере образования» муниципальной программы города Волгодонска «Развитие образования в городе Волгодонске» (Иные закупки товаров, работ и услуг для обеспечения государственных (муниципальных) нужд)	907	07	09	06 4 00 25090	240	913,0	863,0
Мероприятия по диспансеризации муниципальных служащих города Волгодонска в рамках подпрограммы «Охрана семьи и детства, другие вопросы в сфере образования» муниципальной программы города Волгодонска «Развитие образования в городе Волгодонске» (Иные закупки товаров, работ и услуг для обеспечения государственных (муниципальных) нужд)	907	07	09	06 4 00 25160	240	34,2	34,1
Расходы на осуществление полномочий по организации и осуществлению деятельности по опеке и попечительству в соответствии со статьей 6 Областного закона от 26 декабря 2007 года № 830-ЗС «Об организации опеки и попечительства в Ростовской области» в рамках подпрограммы «Охрана семьи и детства, другие вопросы в сфере образования» муниципальной программы города Волгодонска «Развитие образования в городе Волгодонске» (Расходы на выплаты персоналу государственных (муниципальных) органов)	907	07	09	06 4 00 72040	120	4 712,3	4 632,4
Расходы на осуществление полномочий по организации и осуществлению деятельности по опеке и попечительству в соответствии со статьей 6 Областного закона от 26 декабря 2007 года № 830-ЗС «Об организации опеки и попечительства в Ростовской области» в рамках подпрограммы «Охрана семьи и детства, другие вопросы в сфере образования» муниципальной программы города Волгодонска «Развитие образования в городе Волгодонске» (Иные закупки товаров, работ и услуг для обеспечения государственных (муниципальных) нужд)	907	07	09	06 4 00 72040	240	210,8	210,7
Реализация направления расходов в рамках подпрограммы «Охрана семьи и детства, другие вопросы в сфере образования» муниципальной программы города Волгодонска «Развитие образования в городе Волгодонске» (Иные закупки товаров, работ и услуг для обеспечения государственных (муниципальных) нужд)	907	07	09	06 4 00 99990	240	212,6	212,4
Расходы на осуществление полномочий по выплате компенсации родительской платы за присмотр и уход за детьми в образовательной организации, реализующей образовательную программу дошкольного образования в рамках подпрограммы «Дошкольное образование» муниципальной программы города Волгодонска «Развитие образования в городе Волгодонске» (Иные закупки товаров, работ и услуг для обеспечения государственных (муниципальных) нужд)	907	10	04	06 1 00 72180	240	539,8	539,8
Расходы на осуществление полномочий по выплате компенсации родительской платы за присмотр и уход за детьми в образовательной организации, реализующей образовательную программу дошкольного образования в рамках подпрограммы «Дошкольное образование» муниципальной программы города Волгодонска «Развитие образования в городе Волгодонске» (Социальные выплаты гражданам, кроме публичных нормативных социальных выплат)	907	10	04	06 1 00 72180	320	36 195,3	36 194,6
Расходы на осуществление полномочий по назначению и выплате единовременного пособия при всех формах устройства детей, лишенных родительского попечения, в семью в рамках подпрограммы «Охрана семьи и детства, другие вопросы в сфере образования» муниципальной программы города Волгодонска «Развитие образования в городе Волгодонске» (Социальные выплаты гражданам, кроме публичных нормативных социальных выплат)	907	10	04	06 4 00 52600	320	650,3	650,2
Расходы на осуществление полномочий по предоставлению мер социальной поддержки граждан, усыновивших (удочеривших) ребенка (детей), в части назначения и выплаты единовременного денежного пособия в рамках подпрограммы «Охрана семьи и детства, другие вопросы в сфере образования» муниципальной программы города Волгодонска «Развитие образования в городе Волгодонске» (Социальные выплаты гражданам, кроме публичных нормативных социальных выплат)	907	10	04	06 4 00 72220	320	90,0	90,0
Расходы на осуществление полномочий по предоставлению мер социальной поддержки детей-сирот и детей, оставшихся без попечения родителей, лиц из числа детей-сирот и детей, оставшихся без попечения родителей, предусмотренных пунктами 1, 1^1, 1^2, 1^3 статьи 13^2 Областного закона от 22 октября 2004 года №165-ЗС «О социальной поддержке детства в Ростовской области» в рамках подпрограммы «Охрана семьи и детства, другие вопросы в сфере образования» муниципальной программы города Волгодонска «Развитие образования в городе Волгодонске» (Социальные выплаты гражданам, кроме публичных нормативных социальных выплат)	907	10	04	06 4 00 72420	320	26 932,6	26 918,4
ДЕПАРТАМЕНТ ТРУДА И СОЦИАЛЬНОГО РАЗВИТИЯ АДМИНИСТРАЦИИ ГОРОДА ВОЛГОДОНСКА	913					964 370,9	958 513,1
Реализация направления расходов в рамках подпрограммы «Социальная поддержка населения» муниципальной программы города Волгодонска «Социальная поддержка граждан Волгодонска» (Расходы на выплаты персоналу государственных (муниципальных) органов)	913	01	13	08 1 00 99990	120	122,3	122,2
Реализация направления расходов в рамках подпрограммы «Социальная поддержка населения» муниципальной программы города Волгодонска «Социальная поддержка граждан Волгодонска» (Исполнение судебных актов)	913	01	13	08 1 00 99990	830	0,3	0,3
Реализация направления расходов в рамках подпрограммы «Социальная поддержка населения» муниципальной программы города Волгодонска «Социальная поддержка граждан Волгодонска» (Уплата налогов, сборов и иных платежей)	913	01	13	08 1 00 99990	850	350,4	349,1
Расходы на обеспечение функций органов местного самоуправления и отраслевых (функциональных) органов Администрации города Волгодонска в рамках подпрограммы «Социальная поддержка населения» муниципальной программы города Волгодонска «Социальная поддержка граждан Волгодонска» (Иные закупки товаров, работ и услуг для обеспечения государственных (муниципальных) нужд)	913	07	05	08 1 00 00190	240	22,0	22,0
Расходы на осуществление полномочий по организации и обеспечению отдыха и оздоровления детей, за исключением детей-сирот, детей, оставшихся без попечения родителей, детей, находящихся в социально опасном положении, и одаренных детей, проживающих в малоимущих семьях в рамках подпрограммы «Социальная поддержка населения» муниципальной программы города Волгодонска «Социальная поддержка граждан Волгодонска» (Иные закупки товаров, работ и услуг для обеспечения государственных (муниципальных) нужд)	913	07	07	08 1 00 72200	240	95,3	95,2
Расходы на осуществление полномочий по организации и обеспечению отдыха и оздоровления детей, за исключением детей-сирот, детей, оставшихся без попечения родителей, детей, находящихся в социально опасном положении, и одаренных детей, проживающих в малоимущих семьях в рамках подпрограммы «Социальная поддержка населения» муниципальной программы города Волгодонска «Социальная поддержка граждан Волгодонска» (Социальные выплаты гражданам, кроме публичных нормативных социальных выплат)	913	07	07	08 1 00 72200	320	31 066,1	31 065,2
Ежемесячная доплата лицам, удостоенным звания «Почетный гражданин города Волгодонска» в рамках подпрограммы «Социальная поддержка населения» муниципальной программы города Волгодонска «Социальная поддержка граждан Волгодонска» (Иные закупки товаров, работ и услуг для обеспечения государственных (муниципальных) нужд)	913	10	01	08 1 00 10020	240	2,9	2,0
Ежемесячная доплата лицам, удостоенным звания «Почетный гражданин города Волгодонска» в рамках подпрограммы «Социальная поддержка населения» муниципальной программы города Волгодонска «Социальная поддержка граждан Волгодонска» (Публичные нормативные социальные выплаты гражданам)	913	10	01	08 1 00 10020	310	300,0	300,0
Ежемесячная доплата к государственной пенсии депутатам Волгодонской городской Думы в рамках подпрограммы «Социальная поддержка населения» муниципальной программы города Волгодонска «Социальная поддержка граждан Волгодонска» (Иные закупки товаров, работ и услуг для обеспечения государственных (муниципальных) нужд)	913	10	01	08 1 00 12040	240	0,4	0,3
Ежемесячная доплата к государственной пенсии депутатам Волгодонской городской Думы в рамках подпрограммы «Социальная поддержка населения» муниципальной программы города Волгодонска «Социальная поддержка граждан Волгодонска» (Социальные выплаты гражданам, кроме публичных нормативных социальных выплат)	913	10	01	08 1 00 12040	320	111,2	111,2
Расходы на выплату пенсий за выслугу лет муниципальным служащим города в рамках подпрограммы «Социальная поддержка населения» муниципальной программы города Волгодонска «Социальная поддержка граждан Волгодонска» (Иные закупки товаров, работ и услуг для обеспечения государственных (муниципальных) нужд)	913	10	01	08 1 00 12070	240	89,6	89,5
Расходы на выплату пенсий за выслугу лет муниципальным служащим города в рамках подпрограммы «Социальная поддержка населения» муниципальной программы города Волгодонска «Социальная поддержка граждан Волгодонска» (Социальные выплаты гражданам, кроме публичных нормативных социальных выплат)	913	10	01	08 1 00 12070	320	12 054,7	12 037,1
Расходы на обеспечение деятельности (оказание услуг) муниципальных учреждений в рамках подпрограммы «Социальное обслуживание населения» муниципальной программы города Волгодонска «Социальная поддержка граждан Волгодонска» (Субсидии бюджетным учреждениям)	913	10	02	08 2 00 00590	610	1 824,9	1 824,9
Расходы на обеспечение первичных мер пожарной безопасности в рамках подпрограммы «Социальное обслуживание населения» муниципальной программы города Волгодонска «Социальная поддержка граждан Волгодонска» (Субсидии бюджетным учреждениям)	913	10	02	08 2 00 25010	610	99,1	99,1

Наименование	Мин	Рз	ПР	ЦСР	ВР	Уточненный план	Кассовое исполнение
Расходы на организацию и проведение конкурсов, конкурсов профессионального мастерства в рамках подпрограммы «Социальное обслуживание населения» муниципальной программы города Волгодонска «Социальная поддержка граждан Волгодонска» (Субсидии бюджетным учреждениям)	913	10	02	08 2 00 25060	610	42,5	42,5
Расходы на осуществление государственных полномочий в сфере социального обслуживания, предусмотренных пунктами 2, 3, 4 и 5 части 1 и частью 1.1 статьи 6 Областного закона от 3 сентября 2014 года №222-ЗС «О социальном обслуживании граждан в Ростовской области» в рамках подпрограммы «Социальное обслуживание населения» муниципальной программы города Волгодонска «Социальная поддержка граждан Волгодонска» (Субсидии бюджетным учреждениям)	913	10	02	08 2 00 72260	610	75 014,8	75 014,8
Расходы на обеспечение доступности к объектам социальной инфраструктуры и услугам в приоритетных сферах жизнедеятельности граждан с ограниченными физическими возможностями в рамках подпрограммы «Доступная среда» муниципальной программы города Волгодонска «Социальная поддержка граждан Волгодонска» (Субсидии бюджетным учреждениям)	913	10	02	08 3 00 25130	610	765,7	763,9
Расходы на организацию и проведение мероприятий «Забота» по предоставлению дополнительных мер социальной поддержки гражданам города, находящимся в трудной жизненной ситуации в рамках подпрограммы «Социальная поддержка населения» муниципальной программы города Волгодонска «Социальная поддержка граждан Волгодонска» (Иные закупки товаров, работ и услуг для обеспечения государственных (муниципальных) нужд)	913	10	03	08 1 00 25120	240	987,3	958,1
Расходы на организацию и проведение мероприятий «Забота» по предоставлению дополнительных мер социальной поддержки гражданам города, находящимся в трудной жизненной ситуации в рамках подпрограммы «Социальная поддержка населения» муниципальной программы города Волгодонска «Социальная поддержка граждан Волгодонска» (Социальные выплаты гражданам, кроме публичных нормативных социальных выплат)	913	10	03	08 1 00 25120	320	3 251,0	3 235,2
Расходы на организацию и проведение мероприятий «Забота» по предоставлению дополнительных мер социальной поддержки гражданам города, находящимся в трудной жизненной ситуации в рамках подпрограммы «Социальная поддержка населения» муниципальной программы города Волгодонска «Социальная поддержка граждан Волгодонска» (Субсидии бюджетным учреждениям)	913	10	03	08 1 00 25120	610	208,3	208,3
Расходы на предоставление льготного проезда отдельным категориям граждан, определенным органами местного самоуправления города Волгодонска в рамках подпрограммы «Социальная поддержка населения» муниципальной программы города Волгодонска «Социальная поддержка граждан Волгодонска» (Социальные выплаты гражданам, кроме публичных нормативных социальных выплат)	913	10	03	08 1 00 25330	320	4 000,0	4 000,0
Расходы на осуществление переданных полномочий Российской Федерации по предоставлению отдельных мер социальной поддержки граждан, подвергшихся воздействию радиации в рамках подпрограммы «Социальная поддержка населения» муниципальной программы города Волгодонска «Социальная поддержка граждан Волгодонска» (Иные закупки товаров, работ и услуг для обеспечения государственных (муниципальных) нужд)	913	10	03	08 1 00 51370	240	107,5	107,4
Расходы на осуществление переданных полномочий Российской Федерации по предоставлению отдельных мер социальной поддержки граждан, подвергшихся воздействию радиации в рамках подпрограммы «Социальная поддержка населения» муниципальной программы города Волгодонска «Социальная поддержка граждан Волгодонска» (Социальные выплаты гражданам, кроме публичных нормативных социальных выплат)	913	10	03	08 1 00 51370	320	11 095,5	11 078,0
Расходы на осуществление переданного полномочия Российской Федерации по осуществлению ежегодной денежной выплаты лицам, награжденным нагрудным знаком «Почетный донор России» в рамках подпрограммы «Социальная поддержка населения» муниципальной программы города Волгодонска «Социальная поддержка граждан Волгодонска» (Иные закупки товаров, работ и услуг для обеспечения государственных (муниципальных) нужд)	913	10	03	08 1 00 52200	240	100,4	100,4
Расходы на осуществление переданного полномочия Российской Федерации по осуществлению ежегодной денежной выплаты лицам, награжденным нагрудным знаком «Почетный донор России» в рамках подпрограммы «Социальная поддержка населения» муниципальной программы города Волгодонска «Социальная поддержка граждан Волгодонска» (Социальные выплаты гражданам, кроме публичных нормативных социальных выплат)	913	10	03	08 1 00 52200	320	10 453,9	10 396,7
Расходы на оплату жилищно-коммунальных услуг отдельным категориям граждан в рамках подпрограммы «Социальная поддержка населения» муниципальной программы города Волгодонска «Социальная поддержка граждан Волгодонска» (Иные закупки товаров, работ и услуг для обеспечения государственных (муниципальных) нужд)	913	10	03	08 1 00 52500	240	1 021,0	1 019,2
Расходы на оплату жилищно-коммунальных услуг отдельным категориям граждан в рамках подпрограммы «Социальная поддержка населения» муниципальной программы города Волгодонска «Социальная поддержка граждан Волгодонска» (Социальные выплаты гражданам, кроме публичных нормативных социальных выплат)	913	10	03	08 1 00 52500	320	98 443,9	96 890,9
Расходы на осуществление полномочий по предоставлению мер социальной поддержки ветеранов труда и граждан, приравненных к ним, в том числе по организации приема и оформления документов, необходимых для присвоения звания «Ветеран труда», за исключением проезда на железнодорожном и водном транспорте пригородного сообщения и на автомобильном транспорте пригородного межмуниципального и междугородного внутриобластного сообщений в рамках подпрограммы «Социальная поддержка населения» муниципальной программы города Волгодонска «Социальная поддержка граждан Волгодонска» (Иные закупки товаров, работ и услуг для обеспечения государственных (муниципальных) нужд)	913	10	03	08 1 00 72050	240	1 120,3	1 106,9
Расходы на осуществление полномочий по предоставлению мер социальной поддержки ветеранов труда и граждан, приравненных к ним, в том числе по организации приема и оформления документов, необходимых для присвоения звания «Ветеран труда», за исключением проезда на железнодорожном и водном транспорте пригородного сообщения и на автомобильном транспорте пригородного межмуниципального и междугородного внутриобластного сообщений в рамках подпрограммы «Социальная поддержка населения» муниципальной программы города Волгодонска «Социальная поддержка граждан Волгодонска» (Социальные выплаты гражданам, кроме публичных нормативных социальных выплат)	913	10	03	08 1 00 72050	320	151 661,7	150 819,5
Расходы на осуществление полномочий по предоставлению мер социальной поддержки тружеников тыла, за исключением проезда на железнодорожном и водном транспорте пригородного сообщения и на автомобильном транспорте пригородного межмуниципального и междугородного внутриобластного сообщений в рамках подпрограммы «Социальная поддержка населения» муниципальной программы города Волгодонска «Социальная поддержка граждан Волгодонска» (Социальные выплаты гражданам, кроме публичных нормативных социальных выплат)	913	10	03	08 1 00 72060	320	684,9	658,8
Расходы на осуществление полномочий по предоставлению мер социальной поддержки реабилитированных лиц, лиц, признанных пострадавшими от политических репрессий, и членов их семей, за исключением проезда на пригородном железнодорожном, водном транспорте и автомобильном транспорте пригородного межмуниципального сообщения в рамках подпрограммы «Социальная поддержка населения» муниципальной программы города Волгодонска «Социальная поддержка граждан Волгодонска» (Иные закупки товаров, работ и услуг для обеспечения государственных (муниципальных) нужд)	913	10	03	08 1 00 72070	240	43,7	36,9
Расходы на осуществление полномочий по предоставлению мер социальной поддержки реабилитированных лиц, лиц, признанных пострадавшими от политических репрессий, и членов их семей, за исключением проезда на пригородном железнодорожном, водном транспорте и автомобильном транспорте пригородного межмуниципального сообщения в рамках подпрограммы «Социальная поддержка населения» муниципальной программы города Волгодонска «Социальная поддержка граждан Волгодонска» (Социальные выплаты гражданам, кроме публичных нормативных социальных выплат)	913	10	03	08 1 00 72070	320	4 418,1	4 391,4
Расходы на осуществление полномочий по предоставлению мер социальной поддержки ветеранов труда Ростовской области, в том числе по организации приема и оформления документов, необходимых для присвоения звания «Ветеран труда Ростовской области», за исключением проезда на железнодорожном и водном транспорте пригородного сообщения и на автомобильном транспорте пригородного межмуниципального и междугородного внутриобластного сообщений в рамках подпрограммы «Социальная поддержка населения» муниципальной программы города Волгодонска «Социальная поддержка граждан Волгодонска» (Иные закупки товаров, работ и услуг для обеспечения государственных (муниципальных) нужд)	913	10	03	08 1 00 72080	240	395,6	380,8
Расходы на осуществление полномочий по предоставлению мер социальной поддержки ветеранов труда Ростовской области, в том числе по организации приема и оформления документов, необходимых для присвоения звания «Ветеран труда Ростовской области», за исключением проезда на железнодорожном и водном транспорте пригородного сообщения и на автомобильном транспорте пригородного межмуниципального и междугородного внутриобластного сообщений в рамках подпрограммы «Социальная поддержка населения» муниципальной программы города Волгодонска «Социальная поддержка граждан Волгодонска» (Социальные выплаты гражданам, кроме публичных нормативных социальных выплат)	913	10	03	08 1 00 72080	320	54 808,0	53 680,2
Расходы на осуществление полномочий по предоставлению гражданам в целях оказания социальной поддержки субсидий на оплату жилых помещений и коммунальных услуг в рамках подпрограммы «Социальная поддержка населения» муниципальной программы города Волгодонска «Социальная поддержка граждан Волгодонска» (Иные закупки товаров, работ и услуг для обеспечения государственных (муниципальных) нужд)	913	10	03	08 1 00 72100	240	1 902,1	1 899,6
Расходы на осуществление полномочий по предоставлению гражданам в целях оказания социальной поддержки субсидий на оплату жилых помещений и коммунальных услуг в рамках подпрограммы «Социальная поддержка населения» муниципальной программы города Волгодонска «Социальная поддержка граждан Волгодонска» (Социальные выплаты гражданам, кроме публичных нормативных социальных выплат)	913	10	03	08 1 00 72100	320	196 104,8	195 954,1
Расходы на осуществление полномочий по предоставлению материальной и иной помощи для погребения в рамках подпрограммы «Социальная поддержка населения» муниципальной программы города Волгодонска «Социальная поддержка граждан Волгодонска» (Иные закупки товаров, работ и услуг для обеспечения государственных (муниципальных) нужд)	913	10	03	08 1 00 72120	240	9,8	8,4
Расходы на осуществление полномочий по предоставлению материальной и иной помощи для погребения в рамках подпрограммы «Социальная поддержка населения» муниципальной программы города Волгодонска «Социальная поддержка граждан Волгодонска» (Социальные выплаты гражданам, кроме публичных нормативных социальных выплат)	913	10	03	08 1 00 72120	320	1 160,5	969,5
Расходы на обеспечение доступности к объектам социальной инфраструктуры и услугам в приоритетных сферах жизнедеятельности граждан с ограниченными физическими возможностями в рамках подпрограммы «Доступная среда» муниципальной программы города Волгодонска «Социальная поддержка граждан Волгодонска» (Иные закупки товаров, работ и услуг для обеспечения государственных (муниципальных) нужд)	913	10	03	08 3 00 25130	240	6,6	5,0
Расходы на выплату инвалидам компенсаций страховых премий по договорам обязательного страхования гражданской ответственности владельцев транспортных средств в соответствии с Федеральным законом от 25 апреля 2002 года №40 - ФЗ «Об обязательном страховании гражданской ответственности владельцев транспортных средств» в рамках подпрограммы «Доступная среда» муниципальной программы города Волгодонска «Социальная поддержка граждан Волгодонска» (Иные закупки товаров, работ и услуг для обеспечения государственных (муниципальных) нужд)	913	10	03	08 3 00 52800	240	0,5	0,2
Расходы на выплату инвалидам компенсаций страховых премий по договорам обязательного страхования гражданской ответственности владельцев транспортных средств в соответствии с Федеральным законом от 25 апреля 2002 года №40 - ФЗ «Об обязательном страховании гражданской ответственности владельцев транспортных средств» в рамках подпрограммы «Доступная среда» муниципальной программы города Волгодонска «Социальная поддержка граждан Волгодонска» (Социальные выплаты гражданам, кроме публичных нормативных социальных выплат)	913	10	03	08 3 00 52800	320	25,9	16,8
Расходы на выплату единовременного пособия беременной жене военнослужащего, проходящего военную службу по призыву, а также ежемесячного пособия на ребенка военнослужащего, проходящего военную службу по призыву, в соответствии с Федеральным законом от 19 мая 1995 года № 81-ФЗ «О государственных пособиях гражданам, имеющим детей» в рамках подпрограммы «Социальная поддержка населения» муниципальной программы города Волгодонска «Социальная поддержка граждан Волгодонска» (Социальные выплаты гражданам, кроме публичных нормативных социальных выплат)	913	10	04	08 1 00 52700	320	433,0	406,8
Расходы на выплату государственных пособий лицам, не подлежащим обязательному социальному страхованию на случай временной нетрудоспособности и в связи с материнством, и лицам, уволенным в связи с ликвидацией организаций (прекращением деятельности, полномочий физическими лицами), в соответствии с Федеральным законом от 19 мая 1995 года № 81-ФЗ «О государственных пособиях гражданам, имеющим детей» в рамках подпрограммы «Социальная поддержка населения» муниципальной программы города Волгодонска «Социальная поддержка граждан Волгодонска» (Социальные выплаты гражданам, кроме публичных нормативных социальных выплат)	913	10	04	08 1 00 53800	320	49 725,0	49 724,9
Расходы на осуществление полномочий по предоставлению мер социальной поддержки детей из многодетных семей в рамках подпрограммы «Социальная поддержка населения» муниципальной программы города Волгодонска «Социальная поддержка граждан Волгодонска» (Иные закупки товаров, работ и услуг для обеспечения государственных (муниципальных) нужд)	913	10	04	08 1 00 72150	240	138,3	138,2
Расходы на осуществление полномочий по предоставлению мер социальной поддержки детей из многодетных семей в рамках подпрограммы «Социальная поддержка населения» муниципальной программы города Волгодонска «Социальная поддержка граждан Волгодонска» (Социальные выплаты гражданам, кроме публичных нормативных социальных выплат)	913	10	04	08 1 00 72150	320	14 256,0	14 250,4

Наименование	Мин	Рз	ПР	ЦСР	ВР	Уточненный план	Кассовое исполнение
Расходы на осуществление полномочий по выплате пособия на ребенка в рамках подпрограммы «Социальная поддержка населения» муниципальной программы города Волгодонска «Социальная поддержка граждан Волгодонска» (Социальные выплаты гражданам, кроме публичных нормативных социальных выплат)	913	10	04	08 1 00 72170	320	47 903,5	47 903,1
Расходы на осуществление ежемесячной денежной выплаты, назначаемой в случае рождения третьего ребенка или последующих детей до достижения ребенком возраста трех лет							
в рамках подпрограммы «Социальная поддержка населения» муниципальной программы города Волгодонска «Социальная поддержка граждан Волгодонска» (Социальные выплаты гражданам, кроме публичных нормативных социальных выплат)	913	10	04	08 1 P1 50840	320	68 229,4	68 228,8
Расходы на осуществление ежемесячной денежной выплаты в связи с рождением (усыновлением) первого ребенка в рамках подпрограммы «Социальная поддержка населения» муниципальной программы города Волгодонска «Социальная поддержка граждан Волгодонска» (Социальные выплаты гражданам, кроме публичных нормативных социальных выплат)	913	10	04	08 1 P1 55730	320	51 765,8	51 765,7
Расходы на осуществление полномочий по предоставлению мер социальной поддержки детей первого-второго года жизни из малоимущих семей в рамках подпрограммы «Социальная поддержка населения» муниципальной программы города Волгодонска «Социальная поддержка граждан Волгодонска» (Иные закупки товаров, работ и услуг для обеспечения государственных (муниципальных) нужд)	913	10	04	08 1 P1 72160	240	111,9	111,7
Расходы на осуществление полномочий по предоставлению мер социальной поддержки детей первого-второго года жизни из малоимущих семей в рамках подпрограммы «Социальная поддержка населения» муниципальной программы города Волгодонска «Социальная поддержка граждан Волгодонска» (Социальные выплаты гражданам, кроме публичных нормативных социальных выплат)	913	10	04	08 1 P1 72160	320	11 491,1	11 490,5
Расходы на осуществление полномочий по предоставлению мер социальной поддержки малоимущих семей, имеющих детей и проживающих на территории Ростовской области, в виде предоставления регионального материнского капитала в рамках подпрограммы «Социальная поддержка населения» муниципальной программы города Волгодонска «Социальная поддержка граждан Волгодонска» (Иные закупки товаров, работ и услуг для обеспечения государственных (муниципальных) нужд)	913	10	04	08 1 P1 72210	240	128,9	111,9
Расходы на осуществление полномочий по предоставлению мер социальной поддержки малоимущих семей, имеющих детей и проживающих на территории Ростовской области, в виде предоставления регионального материнского капитала в рамках подпрограммы «Социальная поддержка населения» муниципальной программы города Волгодонска «Социальная поддержка граждан Волгодонска» (Социальные выплаты гражданам, кроме публичных нормативных социальных выплат)	913	10	04	08 1 P1 72210	320	16 715,9	15 205,6
Расходы на осуществление полномочий по предоставлению мер социальной поддержки беременных женщин из малоимущих семей, кормящих матерей и детей в возрасте до трех лет из малоимущих семей в рамках подпрограммы «Социальная поддержка населения» муниципальной программы города Волгодонска «Социальная поддержка граждан Волгодонска» (Иные закупки товаров, работ и услуг для обеспечения государственных (муниципальных) нужд)	913	10	04	08 1 P1 72240	240	11,7	11,6
Расходы на осуществление полномочий по предоставлению мер социальной поддержки беременных женщин из малоимущих семей, кормящих матерей и детей в возрасте до трех лет из малоимущих семей в рамках подпрограммы «Социальная поддержка населения» муниципальной программы города Волгодонска «Социальная поддержка граждан Волгодонска» (Социальные выплаты гражданам, кроме публичных нормативных социальных выплат)	913	10	04	08 1 P1 72240	320	1 195,6	1 193,9
Расходы на осуществление полномочий по предоставлению мер социальной поддержки семей, имеющих детей и проживающих на территории Ростовской области, в виде ежемесячной денежной выплаты в размере определенного в Ростовской области прожиточного минимума для детей, назначаемой в случае рождения после 31 декабря 2012 года третьего ребенка (родного, усыновленного) или последующих детей (родных, усыновленных) до достижения ребенком возраста трех лет в рамках подпрограммы «Социальная поддержка населения» муниципальной программы города Волгодонска «Социальная поддержка граждан Волгодонска» (Иные закупки товаров, работ и услуг для обеспечения государственных (муниципальных) нужд)	913	10	04	08 1 P1 72440	240	669,2	661,8
Расходы на выплаты по оплате труда работников органов местного самоуправления и отраслевых (функциональных) органов Администрации города Волгодонска в рамках подпрограммы «Социальная поддержка населения» муниципальной программы города Волгодонска «Социальная поддержка граждан Волгодонска» (Расходы на выплаты персоналу государственных (муниципальных) органов)	913	10	06	08 1 00 00110	120	3 294,2	3 261,9
Расходы на обеспечение функций органов местного самоуправления и отраслевых (функциональных) органов Администрации города Волгодонска в рамках подпрограммы «Социальная поддержка населения» муниципальной программы города Волгодонска «Социальная поддержка граждан Волгодонска» (Иные закупки товаров, работ и услуг для обеспечения государственных (муниципальных) нужд)	913	10	06	08 1 00 00190	240	1 249,3	1 119,9
Расходы на обеспечение первичных мер пожарной безопасности в рамках подпрограммы «Социальная поддержка населения» муниципальной программы города Волгодонска «Социальная поддержка граждан Волгодонска» (Иные закупки товаров, работ и услуг для обеспечения государственных (муниципальных) нужд)	913	10	06	08 1 00 25010	240	58,5	44,8
Расходы на информационное, программное и материально - техническое обеспечение в рамках подпрограммы «Социальная поддержка населения» муниципальной программы города Волгодонска «Социальная поддержка граждан Волгодонска» (Иные закупки товаров, работ и услуг для обеспечения государственных (муниципальных) нужд)	913	10	06	08 1 00 25040	240	0,6	0,6
Мероприятия по диспансеризации муниципальных служащих города Волгодонска в рамках подпрограммы «Социальная поддержка населения» муниципальной программы города Волгодонска «Социальная поддержка граждан Волгодонска» (Иные закупки товаров, работ и услуг для обеспечения государственных (муниципальных) нужд)	913	10	06	08 1 00 25160	240	93,9	93,8
Расходы на организацию исполнительно-распорядительных функций, связанных с реализацией переданных государственных полномочий в сфере социального обслуживания и социальной защиты населения в рамках подпрограммы «Социальная поддержка населения» муниципальной программы города Волгодонска «Социальная поддержка граждан Волгодонска» (Расходы на выплаты персоналу государственных (муниципальных) органов)	913	10	06	08 1 00 72110	120	30 112,5	30 112,5
Расходы на организацию исполнительно-распорядительных функций, связанных с реализацией переданных государственных полномочий в сфере социального обслуживания и социальной защиты населения в рамках подпрограммы «Социальная поддержка населения» муниципальной программы города Волгодонска «Социальная поддержка граждан Волгодонска» (Иные закупки товаров, работ и услуг для обеспечения государственных (муниципальных) нужд)	913	10	06	08 1 00 72110	240	2 813,1	2 813,1
КОМИТЕТ ПО УПРАВЛЕНИЮ ИМУЩЕСТВОМ ГОРОДА ВОЛГОДОНСКА	914					78 160,5	75 067,7
Расходы на выплаты по оплате труда работников органов местного самоуправления и отраслевых (функциональных) органов Администрации города Волгодонска в рамках подпрограммы «Управление муниципальным имуществом» муниципальной программы города Волгодонска «Управление муниципальными финансами и муниципальным имуществом» (Расходы на выплаты персоналу государственных (муниципальных) органов)	914	01	13	10 2 00 00110	120	21 288,2	20 357,2
Расходы на обеспечение функций органов местного самоуправления и отраслевых (функциональных) органов Администрации города Волгодонска в рамках подпрограммы «Управление муниципальным имуществом» муниципальной программы города Волгодонска «Управление муниципальными финансами и муниципальным имуществом» (Иные закупки товаров, работ и услуг для обеспечения государственных (муниципальных) нужд)	914	01	13	10 2 00 00190	240	1 541,2	1 517,2
Расходы на обеспечение первичных мер пожарной безопасности в рамках подпрограммы в рамках подпрограммы «Управление муниципальным имуществом» муниципальной программы города Волгодонска «Управление муниципальными финансами и муниципальным имуществом» (Иные закупки товаров, работ и услуг для обеспечения государственных (муниципальных) нужд)	914	01	13	10 2 00 25010	240	36,7	36,6
Расходы на информационное, программное и материально - техническое обеспечение в рамках подпрограммы «Управление муниципальными имуществом» муниципальной программы города Волгодонска «Управление муниципальными финансами и муниципальным имуществом» (Иные закупки товаров, работ и услуг для обеспечения государственных (муниципальных) нужд)	914	01	13	10 2 00 25040	240	668,1	636,6
Мероприятия по диспансеризации муниципальных служащих города Волгодонска в рамках подпрограммы «Управление муниципальными имуществом» муниципальной программы города Волгодонска «Управление муниципальными финансами и муниципальным имуществом» (Иные закупки товаров, работ и услуг для обеспечения государственных (муниципальных) нужд)	914	01	13	10 2 00 25160	240	49,0	48,2
Расходы на совершенствование механизма управления и распоряжения муниципальным имуществом в рамках подпрограммы «Управление муниципальным имуществом» муниципальной программы города Волгодонска «Управление муниципальными финансами и муниципальным имуществом» (Иные закупки товаров, работ и услуг для обеспечения государственных (муниципальных) нужд)	914	01	13	10 2 00 25210	240	4 602,5	2 980,1
Расходы на оплату ежемесячного взноса на капитальный ремонт общего имущества в многоквартирных домах в части муниципальных помещений в рамках подпрограммы «Управление муниципальным имуществом» муниципальной программы города Волгодонска «Управление муниципальными финансами и муниципальным имуществом» (Иные закупки товаров, работ и услуг для обеспечения государственных (муниципальных) нужд)	914	01	13	10 2 00 25480	240	4 182,0	4 182,0
Реализация направления расходов в рамках подпрограммы «Управление муниципальным имуществом» муниципальной программы города Волгодонска «Управление муниципальными финансами и муниципальным имуществом» (Иные закупки товаров, работ и услуг для обеспечения государственных (муниципальных) нужд)	914	01	13	10 2 00 99990	240	206,3	206,2
Реализация направления расходов в рамках подпрограммы «Управление муниципальным имуществом» муниципальной программы города Волгодонска «Управление муниципальными финансами и муниципальным имуществом» (Исполнение судебных актов)	914	01	13	10 2 00 99990	830	532,1	347,0
Реализация направления расходов в рамках подпрограммы «Управление муниципальным имуществом» муниципальной программы города Волгодонска «Управление муниципальными финансами и муниципальным имуществом» (Уплата налогов, сборов и иных платежей)	914	01	13	10 2 00 99990	850	171,0	155,5
Расходы на обеспечение деятельности (оказание услуг) муниципальных учреждений в рамках подпрограммы «Оптимизация и повышение качества предоставления государственных и муниципальных услуг на базе МАУ «МФЦ» муниципальной программы города Волгодонска «Экономическое развитие и инновационная экономика города Волгодонска» (Субсидии автономным учреждениям)	914	01	13	11 4 00 00590	620	37 074,9	37 062,6
Расходы на реализацию принципа экстерриториальности при предоставлении государственных и муниципальных услуг в рамках подпрограммы «Оптимизация и повышение качества предоставления государственных и муниципальных услуг на базе МАУ «МФЦ» муниципальной программы города Волгодонска «Экономическое развитие и инновационная экономика города Волгодонска» (Субсидии автономным учреждениям)	914	01	13	11 4 00 S3600	620	229,9	229,9
Расходы на организацию предоставления областных услуг на базе многофункциональных центров предоставления государственных и муниципальных услуг в рамках подпрограммы «Оптимизация и повышение качества предоставления государственных и муниципальных услуг на базе МАУ «МФЦ» муниципальной программы города Волгодонска «Экономическое развитие и инновационная экономика города Волгодонска» (Субсидии автономным учреждениям)	914	01	13	11 4 00 S4020	620	60,5	60,5
Расходы на совершенствование механизма управления и распоряжения муниципальным имуществом в рамках подпрограммы «Управление муниципальным имуществом» муниципальной программы города Волгодонска «Управление муниципальными финансами и муниципальным имуществом» (Иные закупки товаров, работ и услуг для обеспечения государственных (муниципальных) нужд)	914	04	12	10 2 00 25210	240	914,5	693,7
Расходы на обеспечение функций органов местного самоуправления и отраслевых (функциональных) органов Администрации города Волгодонска в рамках подпрограммы «Управление муниципальным имуществом» муниципальной программы города Волгодонска «Управление муниципальными финансами и муниципальным имуществом» (Иные закупки товаров, работ и услуг для обеспечения государственных (муниципальных) нужд)	914	07	05	10 2 00 00190	240	84,2	35,0
Расходы на организацию исполнительно-распорядительных функций, связанных с реализацией переданных государственных полномочий в сфере социального обслуживания и социальной защиты населения в рамках подпрограммы «Оптимизация и повышение качества предоставления государственных и муниципальных услуг на базе МАУ «МФЦ» муниципальной программы города Волгодонска «Экономическое развитие и инновационная экономика города Волгодонска» (Субсидии автономным учреждениям)	914	10	06	11 4 00 72110	620	6 519,4	6 519,4
КОМИТЕТ ПО ФИЗИЧЕСКОЙ КУЛЬТУРЕ И СПОРТУ ГОРОДА ВОЛГОДОНСКА	915					100 417,1	100 396,0

Наименование	Мин	Рз	ПР	ЦСР	ВР	Уточненный план	Кассовое исполнение
Расходы на обеспечение функций органов местного самоуправления и отраслевых (функциональных) органов Администрации города Волгодонска в рамках муниципальной программы города Волгодонска «Развитие физической культуры и спорта в городе Волгодонске» (Иные закупки товаров, работ и услуг для обеспечения государственных (муниципальных) нужд)	915	07	05	04 0 00 00190	240	20,0	20,0
Расходы на обеспечение деятельности (оказание услуг) муниципальных учреждений в рамках муниципальной программы города Волгодонска «Развитие физической культуры и спорта в городе Волгодонске» (Субсидии бюджетным учреждениям)	915	11	02	04 0 00 00590	610	69 365,1	69 365,1
Расходы на обеспечение деятельности (оказание услуг) муниципальных учреждений в рамках муниципальной программы города Волгодонска «Развитие физической культуры и спорта в городе Волгодонске» (Субсидии автономным учреждениям)	915	11	02	04 0 00 00590	620	15 043,9	15 043,9
Расходы на обеспечение первичных мер пожарной безопасности в рамках муниципальной программы города Волгодонска «Развитие физической культуры и спорта в городе Волгодонске» (Субсидии бюджетным учреждениям)	915	11	02	04 0 00 25010	610	241,2	241,2
Расходы на обеспечение условий для развития на территории города Волгодонска физической культуры и массового спорта и организацию проведения официальных физкультурных и спортивных мероприятий в рамках муниципальной программы города Волгодонска «Развитие физической культуры и спорта в городе Волгодонске» (Субсидии автономным учреждениям)	915	11	02	04 0 00 25080	620	5 076,0	5 076,0
Расходы за счет средств резервного фонда Правительства Ростовской области в рамках муниципальной программы города Волгодонска «Развитие физической культуры и спорта в городе Волгодонске» (Субсидии бюджетным учреждениям)	915	11	02	04 0 00 S4220	610	4 172,6	4 172,4
Расходы на выплаты по оплате труда работников органов местного самоуправления и отраслевых (функциональных) органов Администрации города Волгодонска в рамках муниципальной программы города Волгодонска «Развитие физической культуры и спорта в городе Волгодонске» (Расходы на выплаты персоналу государственных (муниципальных) органов)	915	11	05	04 0 00 00110	120	4 742,5	4 731,9
Расходы на обеспечение функций органов местного самоуправления и отраслевых (функциональных) органов Администрации города Волгодонска в рамках муниципальной программы города Волгодонска «Развитие физической культуры и спорта в городе Волгодонске» (Иные закупки товаров, работ и услуг для обеспечения государственных (муниципальных) нужд)	915	11	05	04 0 00 00190	240	324,6	316,3
Расходы на обеспечение первичных мер пожарной безопасности в рамках муниципальной программы города Волгодонска «Развитие физической культуры и спорта в городе Волгодонске» (Иные закупки товаров, работ и услуг для обеспечения государственных (муниципальных) нужд)	915	11	05	04 0 00 25010	240	4,1	4,1
Расходы на информационное, программное и материально - техническое обеспечение в рамках муниципальной программы города Волгодонска «Развитие физической культуры и спорта в городе Волгодонске» (Иные закупки товаров, работ и услуг для обеспечения государственных (муниципальных) нужд)	915	11	05	04 0 00 25040	240	107,1	106,4
Расходы на содержание групп (службы) по централизованному обслуживанию муниципальных учреждений в рамках муниципальной программы города Волгодонска «Развитие физической культуры и спорта в городе Волгодонске» (Расходы на выплаты персоналу государственных (муниципальных) органов)	915	11	05	04 0 00 25090	120	1 268,2	1 267,0
Расходы на содержание групп (службы) по централизованному обслуживанию муниципальных учреждений в рамках муниципальной программы города Волгодонска «Развитие физической культуры и спорта в городе Волгодонске» (Иные закупки товаров, работ и услуг для обеспечения государственных (муниципальных) нужд)	915	11	05	04 0 00 25090	240	20,6	20,5
Мероприятия по диспансеризации муниципальных служащих города Волгодонска в рамках муниципальной программы города Волгодонска «Развитие физической культуры и спорта в городе Волгодонске» (Иные закупки товаров, работ и услуг для обеспечения государственных (муниципальных) нужд)	915	11	05	04 0 00 25160	240	10,2	10,2
Осуществление закупок в части приобретения работ, услуг по трансляции в теле- или радиоэфире (в том числе в рамках новостной программы или отдельной передачи) информации о деятельности органов местного самоуправления и отраслевых (функциональных) органов Администрации города Волгодонска в рамках муниципальной программы города Волгодонска «Развитие физической культуры и спорта в городе Волгодонске» (Иные закупки товаров, работ и услуг для обеспечения государственных (муниципальных) нужд)	915	11	05	04 0 00 98724	240	21,0	21,0
ОТДЕЛ ЗАПИСИ АКТОВ ГРАЖДАНСКОГО СОСТОЯНИЯ АДМИНИСТРАЦИИ ГОРОДА ВОЛГОДОНСКА РОСТОВСКОЙ ОБЛАСТИ	917					7 908,3	7 734,8
Расходы на выплаты по оплате труда работников органов местного самоуправления и отраслевых (функциональных) органов Администрации города Волгодонска по иным непрограммным мероприятиям в рамках непрограммного направления деятельности «Реализация функций органов местного самоуправления и отраслевых (функциональных) органов Администрации города Волгодонска» (Расходы на выплаты персоналу государственных (муниципальных) органов)	917	01	13	99 9 00 00110	120	968,3	794,8
Мероприятия по диспансеризации муниципальных служащих города Волгодонска по иным непрограммным мероприятиям в рамках непрограммного направления деятельности «Реализация функций органов местного самоуправления и отраслевых (функциональных) органов Администрации города Волгодонска» (Иные закупки товаров, работ и услуг для обеспечения государственных (муниципальных) нужд)	917	01	13	99 9 00 25160	240	21,2	21,2
Расходы на государственную регистрацию актов гражданского состояния по иным непрограммным мероприятиям в рамках непрограммного направления деятельности «Реализация функций органов местного самоуправления и отраслевых (функциональных) органов Администрации города Волгодонска» (Расходы на выплаты персоналу государственных (муниципальных) органов)	917	01	13	99 9 00 59310	120	6 073,1	6 073,1
Расходы на государственную регистрацию актов гражданского состояния по иным непрограммным мероприятиям в рамках непрограммного направления деятельности «Реализация функций органов местного самоуправления и отраслевых (функциональных) органов Администрации города Волгодонска» (Иные закупки товаров, работ и услуг для обеспечения государственных (муниципальных) нужд)	917	01	13	99 9 00 59310	240	845,7	845,7

Заместитель председателя
Волгодонской городской Думы И.В. Батлуков

Приложение 4
к решению Волгодонской городской Думы «Об отчете об исполнении бюджета города Волгодонска за 2019 год» от _____ № __

Источники финансирования дефицита бюджета города Волгодонска за 2019 год по кодам классификации источников финансирования дефицитов бюджетов

(тыс. рублей)

Код БК РФ	Наименование	Уточненный план	Кассовое исполнение
01 00 00 00 00 0000 000	ИСТОЧНИКИ ВНУТРЕННЕГО ФИНАНСИРОВАНИЯ ДЕФИЦИТОВ БЮДЖЕТОВ	543 131,3	128 522,7
01 02 00 00 00 0000 000	Кредиты кредитных организаций в валюте Российской Федерации	150 000,0	150 000,0
01 02 00 00 00 0000 700	Получение кредитов от кредитных организаций в валюте Российской Федерации	229 000,0	229 000,0
01 02 00 00 04 0000 710	Получение кредитов от кредитных организаций бюджетами городских округов в валюте Российской Федерации	229 000,0	229 000,0
01 02 00 00 00 0000 800	Погашение кредитов, предоставленных кредитными организациями в валюте Российской Федерации	79 000,0	79 000,0
01 02 00 00 04 0000 810	Погашение бюджетами городских округов кредитов от кредитных организаций в валюте Российской Федерации	79 000,0	79 000,0
01 05 00 00 00 0000 000	Изменение остатков средств на счетах по учету средств бюджетов	393 131,3	-21 477,3
01 05 00 00 00 0000 500	Увеличение остатков средств бюджетов	4 714 564,3	5 234 436,7
01 05 02 00 00 0000 500	Увеличение прочих остатков средств бюджетов	4 714 564,3	5 234 436,7
01 05 02 01 00 0000 510	Увеличение прочих остатков денежных средств бюджетов	4 714 564,3	5 234 436,7
01 05 02 01 04 0000 510	Увеличение прочих остатков денежных средств бюджетов городских округов	4 714 564,3	5 234 436,7
01 05 00 00 00 0000 600	Уменьшение остатков средств бюджетов	5 107 695,6	5 212 959,4
01 05 02 00 00 0000 600	Уменьшение прочих остатков средств бюджетов	5 107 695,6	5 212 959,4
01 05 02 01 00 0000 610	Уменьшение прочих остатков денежных средств бюджетов	5 107 695,6	5 212 959,4
01 05 02 01 04 0000 610	Уменьшение прочих остатков денежных средств бюджетов городских округов	5 107 695,6	5 212 959,4

Заместитель председателя
Волгодонской городской Думы И.В. Батлуков

Приложение 2
к постановлению председателя Волгодонской городской Думы – главы города Волгодонска
от 28.04.2020 № 26

СОСТАВ
оргкомитета для организации и проведения публичных слушаний по
обсуждению проекта решения Волгодонской городской Думы «Об отчёте об исполнении бюджета города Волгодонска за 2019 год»

Вялых М.А.	начальник Финансового управления города Волгодонска;
Ковалевский Г.А.	депутат Волгодонской городской Думы по избирательному округу № 4 (по согласованию);
Макаров С.М.	заместитель главы Администрации города Волгодонска по экономике;
Мисан А.В.	депутат Волгодонской городской Думы по избирательному округу № 23 (по согласованию);
Стадников В.Ф.	председатель координационного совета Общественной палаты города Волгодонска (по согласованию);
Тищенко Н.И.	начальник отдела экономического анализа и поддержки предпринимательства.

Председатель Волгодонской городской Думы –
глава города Волгодонска Л.Г. Ткаченко

Отпечатано в ЗАО «Волгодонское полиграфобъединение», г. Волгодонск, ул. Волгодонская, 20, тел. 22-34-74. Заказ . Тираж 500 экз.