Электронную версию вы найдете на официальном сайте администрации города Волгодонск **volgodonskgorod.ru** в разделе «Документы»

ОФИЦИАЛЬНО

ПРИЛОЖЕНИЕ К ГАЗЕТЕ
Волгодонская Правда
ГАЗЕТА О ГОРОДЕ И ГОРОЖАНАХ
№44 (14454-14456) 7 ноября 2020 года

28.10.2020

ЗАКЛЮЧЕНИЕ
о результатах публичных слушаний по проектам решений о предоставлении разрешения на отклонение от предельных параметров разрешенного строительства, реконструкции объектов капитального строительства

В целях обеспечения реализации прав жителей города Волгодонска на участие в процессе обсуждения проектов муниципальных правовых актов по вопросам местного значения «27» октября 2020 года в 17:00 часов по адресу: Ростовская область, г. Волгодонск, ул. г. Волгодонск, ул. Ленина, 62 (центр общественных организаций) проведены публичные слушания по проектам решений о предоставлении разрешения на отклонение от предельных параметров разрешенного строительства, реконструкции объектов капитального строительства на земельных участках с кадастровыми номерами:
61:48:0040215:2830, расположенном по ул. Овражная, 2;
61:48:0010401:495, расположенном по ул. Лодочной, 29;
61:48:0040216:0015, расположенном по ул. Смолякова, 2;
61:48:0040224:96, расположенном по ул. Апрельская, 22
61:48:0040210:59, расположенном по пр. Лазоревый, 26;
61:48:0030570:12, расположенном по ул. Советская, 101/55;
61:48:0030190:2782, расположенном по ул. Портовая, 13 г;
61:48:0110126:73, расположенном по пер. Приморский, 32;
61:48:0040243:13, расположенном по ул. Индустриальная, 36;
61:48:0040215:114, расположенном по пер. Таисский, 1д;
61:48:0080223:3, расположенном по ул. Кооперативная, 7а.

в которых приняли участие 4 человека, присутствовали лица, не являющиеся участниками публичных слушаний в соответствии с п. 2 ст. 5.1 Градостроительного кодекса Российской Федерации – 4 человека.

Постановление председателя Волгодонской городской Думы – главы города Волгодонска от 07.10.2020 № 45 «О проведении публичных слушаний по проектам решений о предоставлении разрешения на отклонение от предельных параметров разрешенного строительства, реконструкции объектов капитального строительства», опубликовано в газете «Волгодонская правда» от «10» октября 2020 г. № 40(14442-14444). Заключение подготовлено на основании протокола публичных слушаний от «27» октября 2020 года.

В процессе проведения публичных слушаний предложения и замечания участников публичных слушаний, постоянно проживающих на территории, в пределах которой проводятся публичные слушания, не поступили.

В процессе проведения публичных слушаний поступило замечание иных участников публичных слушаний, а именно:

Кибалина Т.С.: в пакете документов на земельный участок с кадастровым номером 61:48:0040216:0015, расположенном по ул. Смолякова, 2 отсутствует документ - «копия согласия соседей на отклонение от предельных параметров разрешенного строительства (реконструкции) объектов капитального строительства», т.е. протокол общего собрания жильцов многоквартирного дома (МКД), расположенного на смежном земельном участке, по адресу пр. Курчатова, 26.

Замечание целесообразно учесть для предоставления объективной информации по рассмотрению данного пакета документов на очередном заседании постоянно действующей комиссии по внесению изменений в Правила землепользования и застройки муниципального образования городского округа «Город Волгодонск».

Публичные слушания считаются состоявшимися. Процедура проведения публичных слушаний осуществлена в соответствии с Градостроительным кодексом Российской Федерации, Федеральным законом от 06.10.2003 № 131-ФЗ «Об общих принципах организации местного самоуправления в Российской Федерации», руководствуясь Положением «О порядке организации и проведения общественных обсуждений и публичных слушаний на территории муниципального образования «Город Волгодонск», утвержденным решением Волгодонской городской Думы от 24.05.2018 № 33.

Председатель оргкомитета
по проведению
публичных слушаний Украинцева М.В.

Секретарь оргкомитета
по проведению публичных слушаний Кибалина Т.С.

Администрация города Волгодонска

ПОСТАНОВЛЕНИЕ
от 26.10.2020 № 2211
г. Волгодонск

Об основных направлениях бюджетной и налоговой политики города Волгодонска на 2021-2023 годы

В соответствии со статьей 1842 Бюджетного кодекса Российской Федерации, Уставом муниципального образования «Город Волгодонск», статьей 21 решения Волгодонской городской Думы от 05.09.2007 № 110 «О бюджетном процессе в городе Волгодонске», а также постановлением Администрации города Волгодонска от 27.05.2020 № 1055 «Об утверждении Порядка и сроков составления проекта бюджета города Волгодонска на 2021 год и на плановый период 2022 и 2023 годов»

ПОСТАНОВЛЯЮ:

1 Утвердить основные направления бюджетной и налоговой политики города Волгодонска на 2021 - 2023 годы согласно приложению.
2 Финансовому управлению города Волгодонска (М.А. Вялых), заместителям главы Администрации города Волгодонска по курируемым направлениям деятельности обеспечить составление проекта бюджета города Волгодонска на 2021 - 2023 годы с учетом основных направлений бюджетной и налоговой политики города Волгодонска на 2021 - 2023 годы.
3 Постановление вступает в силу со дня его официального опубликования.
4 Контроль за выполнением настоящего постановления оставляю за собой.

Глава Администрации
города Волгодонска В.П. Мельников

Постановление вносит Финансовое управление
города Волгодонска

Примечание: постановление и приложения к нему размещены на официальном сайте Администрации города Волгодонска в информационно-телекоммуникационной сети «Интернет»: http://volgodonskgorod.ru/documents/normative-legal-acts/

Администрация города Волгодонска

ПОСТАНОВЛЕНИЕ
от 27.10.2020 № 2221
г. Волгодонск

О демонтаже самовольно установленных средств организации движения на территории муниципального образования «Город Волгодонск»

В соответствии с Федеральным законом от 06.10.2003 № 131-ФЗ «Об общих принципах организации местного самоуправления в Российской Федерации», постановлением Правительства РФ от 23.10.1993 № 1090 «О правилах дорожного движения», Областным законом от 25.10.2002 № 273-ЗС «Об административных правонарушениях», Уставом муниципального образования «Город Волгодонск», решением Волгодонской городской Думы от 12.09.2019 № 58 «Об утверждении Правил благоустройства территории муниципального образования «Город Волгодонск в новой редакции», постановлением Администрации города Волгодонска от 27.07.2017 № 1009 «Об утверждении положения о порядке демонтажа самовольно установленных средств организации движения на территории муниципального образования «Город Волгодонск», на основании акта о выявлении самовольно установленных средств организации движения на территории муниципального образования «Город Волгодонск» от 19.10.2020 №11 в целях наведения порядка по благоустройству и содержанию территории муниципального образования «Город Волгодонск»

ПОСТАНОВЛЯЮ

1. Муниципальному казенному учреждению «Департамент строительства и городского хозяйства» (А.А. Шайтан) произвести до 30.11.2020 демонтаж самовольно установленных средств организации движения согласно приложению.
2. Пресс – службе Администрации города Волгодонска (С.М. Черноусова) опубликовать в средствах массовой информации и на официальном сайте Администрации города Волгодонска в информационно-телекоммуникационной сети «Интернет» информацию о принятом решении о демонтаже самовольно установленных средств организации движения.
3. Постановление вступает в силу со дня его принятия.
4. Контроль за исполнением постановления возложить на заместителя главы Администрации города Волгодонска по городскому хозяйству А.М. Милосердова.

Глава Администрации
города Волгодонска В.П. Мельников

Постановление вносит заместитель
главы Администрации города Волгодонска по городскому хозяйству

Примечание: постановление и приложения к нему размещены на официальном сайте Администрации города Волгодонска в информационно-телекоммуникационной сети «Интернет»: http://volgodonskgorod.ru/documents/normative-legal-acts/

Администрация города Волгодонска

ПОСТАНОВЛЕНИЕ
от 30.10.2020 № 2235
г.Волгодонск

О внесении изменения в приложение 2 к постановлению Администрации города Волгодонска от 14.03.2018№ 548 «Об утверждении положения о комиссии по формированию и подготовке муниципального резерва управленческих кадров Администрации города Волгодонска и ее состава»

В соответствии с федеральными законами от 06.10.2003 № 131-ФЗ «Об общих принципах организации местного самоуправления в Российской Федерации», от 02.03.2007 № 25-ФЗ «О муниципальной службе в Российской Федерации», Областным законом Ростовской области от 18.09.2007 №786-ЗС «О муниципальной службе в Ростовской области», Уставом муниципального образования «Город Волгодонск»

ПОСТАНОВЛЯЮ:

1. Внести изменение в приложение 2 к постановлению Администрации города Волгодонска от 14.03.2018 № 548 «Об утверждении положения о комиссии по формированию и подготовке муниципального резерва управленческих кадров Администрации города Волгодонска и ее состава», изложив его в новой редакции согласно приложению.
2. Постановление вступает в силу со дня его официального опубликования.
3. Контроль за исполнением настоящего постановления возложить на заместителя главы Администрации города Волгодонска по кадровой политике и взаимодействию с правоохранительными органами В.П. Потапова.

Глава Администрации
города Волгодонска В.П. Мельников

Постановление вносит отдел муниципальной службы и кадров

Примечание: постановление и приложения к нему размещены на официальном сайте Администрации города Волгодонска в информационно-телекоммуникационной сети «Интернет»: http://volgodonskgorod.ru/documents/normative-legal-acts/

Администрация города Волгодонска

ПОСТАНОВЛЕНИЕ
от 02.11.2020 № 2249
г. Волгодонск

О внесении изменений в постановление Администрации города Волгодонска от 21.12.2016 № 3097 «Об утверждении документации по планировке территории (проект планировки, проект межевания) части микрорайона В-Б»

В соответствии со статьями 45, 46 Градостроительного кодекса Российской Федерации, Федеральным законом от 06.10.2003 № 131-ФЗ «Об общих принципах организации местного самоуправления в Российской Федерации», Уставом муниципального образования «Город Волгодонск», рассмотрев протокол публичных слушаний по обсуждению документации по планировке территории (проект планировки и проект межевания) части микрорайона В-Б (корректировка)» от 22.10.2020, заключение по результатам публичных слушаний по обсуждению документации по планировке территории (проект планировки и проект межевания) части микрорайона В-Б (корректировка)» от 22.10.2020, на основании заявления директора ООО «Застройщик» Д.Ю. Потогина,

ПОСТАНОВЛЯЮ:

1. Внести в приложение № 1 к постановлению Администрации города Волгодонска от 21.12.2016 № 3097 «Об утверждении документации по планировке территории (проект планировки и проект межевания) части микрорайона В-Б» изменение, изложив его в новой редакции согласно приложению № 1.
2. Внести в приложение № 2 к постановлению Администрации города Волгодонска от 21.12.2016 № 3097 «Об утверждении документации по планировке территории (проект планировки и проект межевания) части микрорайона В-Б» изменение, изложив его в новой редакции согласно приложению № 2.
3. Пресс-службе Администрации города Волгодонска (С.М. Черноусова) опубликовать постановление в газете «Волгодонская правда» в течение семи дней с даты принятия постановления.
4. Общему отделу Администрации города Волгодонска (Н.В. Чуприна) разместить постановление на официальном сайте Администрации города Волгодонска в информационно-телекоммуникационной сети «Интернет».
5. Постановление вступает в силу со дня его принятия.
6. Контроль за исполнением постановления возложить на заместителя главы Администрации города Волгодонска по строительству Ю.С. Забазнова.

Глава Администрации
города Волгодонска В.П. Мельников

Постановление вносит комитет по градостроительству и архитектуре Администрации города Волгодонска →

Приложение № 1 к постановлению Администрации города Волгодонска от 02.11.2020 № 2249

Приложение № 1 к постановлению Администрации города Волгодонска от 21.12.2016 № 3097

Общество с ограниченной ответственностью
«Институт ЖилСтройПроект»

ВНЕСЕНИЕ ИЗМЕНЕНИЙ В
ПРОЕКТ ПЛАНИРОВКИ, ПРОЕКТ МЕЖЕВАНИЯ
ЧАСТИ МИКРОРАЙОНА В-Б

ПРОЕКТ ПЛАНИРОВКИ ТЕРРИТОРИИ

01.08-20-ППТ.ПЗ

Главный архитектор И.О. Стурова

«ИЖСП»

2020

Взам.инв.№ | Подп. и дата | Инв.№подл.

1. ПРОЕКТ ПЛАНИРОВКИ ТЕРРИТОРИИ
1.1 ОБЩИЕ ПОЛОЖЕНИЯ

Проект разработан ООО «Институт ЖилСтройПроект» по заказу ООО «Застройщик» в соответствии с:

- Градостроительным кодексом РФ от 29 октября 2004 года № 190-ФЗ;
- Земельным Кодексом РФ от 25 октября 2001 года № 136-ФЗ;
- СНиП 11-04-2003 «Инструкция о порядке разработки, согласования, экспертизы и утверждения градостроительной документации», СНиП и СанПиН в области градостроительства.
- СП 42.13330.2016 «Градостроительство. Планировка и застройка городских и сельских поселений»;
- СанПиН 2.2.1/2.1.1.1200-03 "Санитарно-защитные зоны и санитарная классификация предприятий, сооружений и иных объектов";
- Нормативами градостроительного проектирования Ростовской области от 25.12.2013;
- действующим законодательством в области архитектурной деятельности и градостроительства, строительными и санитарно-эпидемиологическими нормами.

Границы проектирования приняты согласно чертежу, согласованному с Заказчиком.

Проект выполнен на топографической съемке в М 1:1000, соответствующей действительному состоянию местности на момент разработки проекта.

Проект выполнен на основании исходных данных:

1. Утвержденная градостроительная документация:

- Генерального плана города Волгодонска, утвержденного решением Волгодонской городской Думы от 23.04.2008 № 76;
- Правил землепользования и застройки муниципального образования городского округа «Город Волгодонск» Ростовской области, утвержденных решением Волгодонской городской Думы №190 от 19.12.2008г. «Об утверждении Правил землепользования и застройки муниципального образования городского округа «Город Волгодонск»;
- Постановление Администрации города Волгодонска от 21.12.2016 № 3097 «Об утверждении документации по планировке территории (проект планировки, проект межевания) части микрорайона В-Б».

2. Границы соседних землевладений, отводов участков под все виды использования сформированы на основании кадастрового плана территории (выписка из государственного кадастра недвижимости), предоставленного филиалом федерального государственного бюджетного учреждения «Федеральная кадастровая палата Федеральной службы государственной регистрации, кадастра и картографии» по Ростовской области.

1. ХАРАКТЕРИСТИКА ТЕРРИТОРИИ В ГРАНИЦАХ ПРОЕКТА ПЛАНИРОВКИ

Разрабатываемый проект планировки охватывает территорию, расположенную в Ростовской области, г. Волгодонск, мкр. В-Б. Кадастровый квартал 61:48:0040216. Категория земель – земли населенных пунктов. В соответствии с Правилами землепользования и застройки муниципального образования городского округа «Город Волгодонск» проектируемая территория расположена в территориальной зоне ОЖ-01 (зона многофункциональной застройки).

2. ОПРЕДЕЛЕНИЕ ПАРАМЕТРОВ ПЛАНИРУЕМОГО СТРОИТЕЛЬСТВА СИСТЕМ СОЦИАЛЬНОГО, ТРАНСПОРТНОГО ОБСЛУЖИВАНИЯ И ИНЖЕНЕРНО-ТЕХНИЧЕСКОГО ОБЕСПЕЧЕНИЯ, НЕОБХОДИМЫХ ДЛЯ РАЗВИТИЯ ТЕРРИТОРИИ

2.1. Функционально-планировочная организация территории

Основная задача организации территории в границах проекта планировки и проекта межевания является повышение эффективности ее использования и упорядочивания существующих границ земельных участков. Рассматриваемая территория расположена в многофункциональной зоне. Функционально-планировочная организация проектируемой территории основана на решениях генерального плана города Волгодонска и является сложившимся планировочным элементом в структуре города.

Планировочная структура проектируемой территории представлена в виде земельных участков под размещение объектов общественного и жилого назначения. Формируемая планировочная структура основана на принципе доступности и комфортности использования объектов. Назначение земельных участков принято в соответствии с видами разрешенного использования определенными градостроительным регламентом Правил землепользования и застройки муниципального образования городского округа «Город Волгодонск» для территориальной зоны ОЖ.

2.2 Организация движения транспорта и пешеходов

Основные пути движения транспорта и пешеходов по проектируемой территории сложились и отражены в данном проекте планировки. Проезды по земельным участкам входящим в состав проекта планировки и подъезды к участкам соответствуют действующим градостроительным и противопожарным нормативам. Подъезд к участкам осуществляется с проспекта Курчатова и ул. М.Кошевого.

2.3 Озеленение и благоустройство территории

Основная планировочная структура территории в границах рассматриваемого проекта планировки сложилась, зоны озеленения и благоустройства определены. Для поддержания здоровой экологической обстановки возможна высадка деревьев, кустарников и засевание газонов с последующим их уходом и поддержанием в надлежащем состоянии.

2.4 Организация рельефа

Отвод дождевых и талых вод с территории входящей в проект планировки может быть осуществлен открытым или закрытым стоком по пр. Курчатова. Водоотводящие устройства в виде системы открытых лотков и устройства дождеприемников имеются. Отвод дождевых и талых вод предусмотрен со всего бассейна стока территории со сбросом в самой низменной части рельефа.

2.5 Инженерное обеспечение территории

Инженерное обеспечение объектов предусматривается от существующих инженерных сетей.

2.6 Охрана окружающей среды

При размещении капитальных объектов следует предусмотреть:

Защита растительного слоя почвы

При капитальном строительстве растительный слой почвы глубиной 15-40 см должен быть снят, складирован и в дальнейшем использован при озеленении земельных участков. При подсыпке завозного грунта также следует предварительно снять естественный растительный грунт и использовать его при посадке растений.

Защита территории участка и подземных вод

На периоды строительства для предотвращения загрязнения грунтовых и поверхностных вод предусмотреть:

- вертикальная планировка строительной площадки способствует отводу поверхностных стоков на проезжую часть;
- предусмотреть водоотлив из котлованов под фундаменты с выпуском загрязненной грунтовой воды на рельеф.

Таким образом, строительство объектов не нанесет вреда поверхностным водным объектам и подземным грунтовым водам.

2.7 Противопожарные мероприятия

Ко всем сооружениям в границах проекта планировки предусмотрены подъезды шириной необходимой и достаточной для подъезда пожарной техники, согласно действующим градостроительным и противопожарным нормативам. Обеспечение пожарных расчетов водой для тушения возгораний следует осуществлять от пожарных гидрантов, расположенных на магистральных водопроводах.

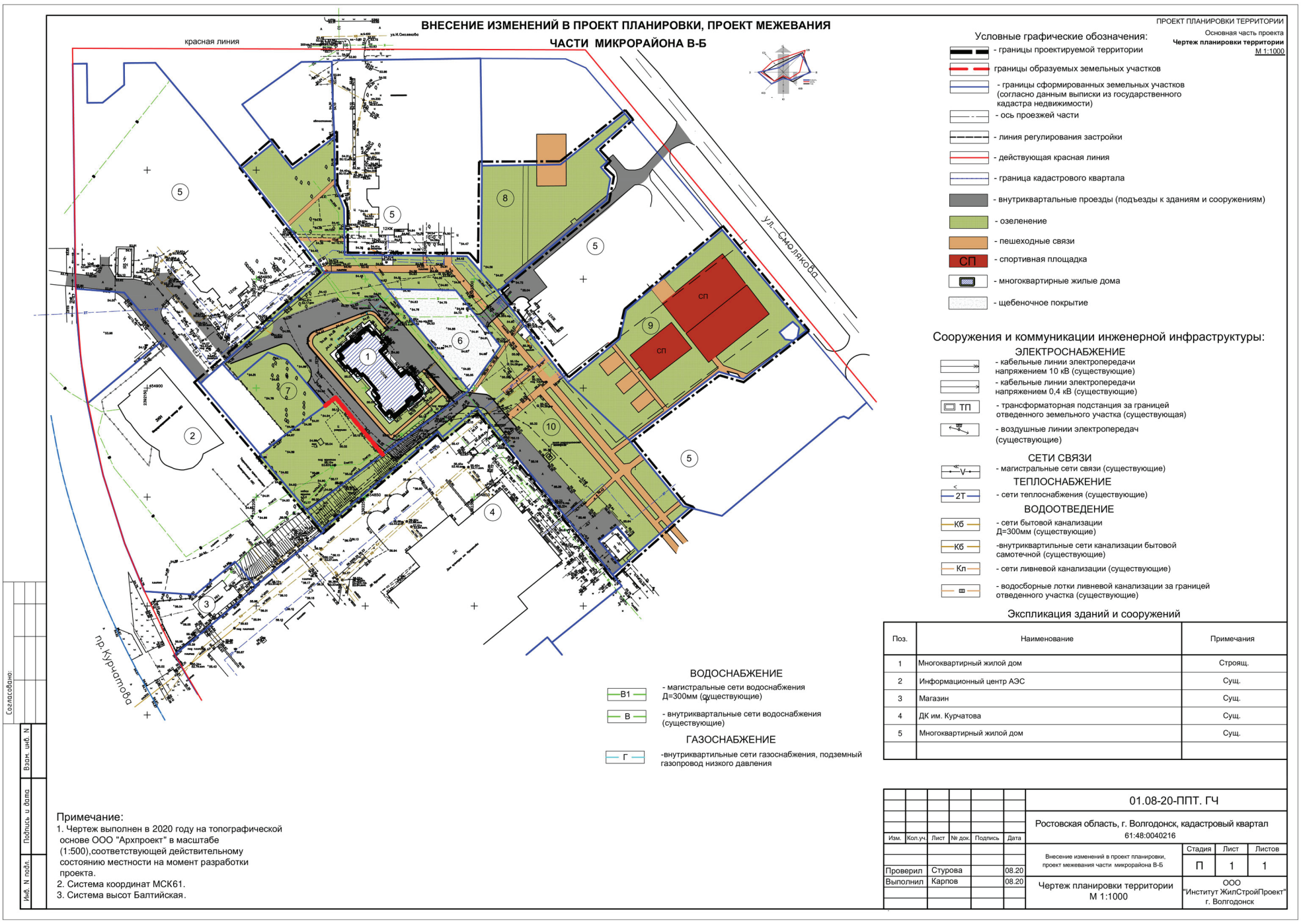

Экспликация зданий и сооружений

Поз.	Наименование	Примечания
1	Многоквартирный жилой дом	Строящ.
2	Информационный центр АЭС	Сущ.
3	Магазин	Сущ.
4	ДК им. Курчатова	Сущ.
5	Многоквартирный жилой дом	Сущ.

Приложение № 2 к постановлению Администрации города Волгодонска от 02.11.2020 № 2249

Приложение № 2 к постановлению Администрации города Волгодонска от 21.12.2016 № 3097

РФ
Ростовская область город Волгодонск

ПРОЕКТ МЕЖЕВАНИЯ
части микрорайона В-Б, кадастровый квартал 61:48:0040216

Российская Федерация, Ростовская обл., г. Волгодонск, проспект Курчатова.
Заказчики: ООО «Застройщик».

Образование земельного участка путём раздела земельного участка с кадастровым номером 61:48:0040216:32.

Кадастровый инженер
_____ Манойлин В.Л.
(подпись)
«06» 08 2020 г.

2020

ПОЯСНИТЕЛЬНАЯ ЗАПИСКА
к проекту межевания
части микрорайона В-Б,
кадастровый квартал 61:48:0040216.

Введение.

Проект межевания в границах кадастрового квартала 61:48:0040216 подготовлен в соответствии с Правилами землепользования и застройки муниципального образования городского округа «Город Волгодонск» от 14.06.2018 № 42; от 11.10.2018 № 58; от 11.04.2019 № 32; от 11.04.2019 № 33; от 12.09.2019 № 59; от 05.12.2019 № 78, Земельным кодексом РФ (статья 11.4, 11.8, 11.9), Градостроительным кодексом РФ (статьями 43, 45, 46).

Основанием проведения работ являются:

1. Договор на выполнение работ с ООО «Застройщик » в лице директора Д.Ю. Потогина о подготовке документации по планировке территории (проект планировки, проект межевания) части микрорайона В-Б, кадастровый квартал 61:48:0040216 по проспекту Курчатова в городе Волгодонске, Ростовской области;
2. Постановление Администрации города Волгодонска от 05.10.2016 № 2464 «О подготовке документации по планировке территории (проекта планировки, проекта межевания) части микрорайона В-Б»
3. Постановление Администрации города Волгодонска от 21.12.2016 № 3097 «Об утверждении документации по планировке территории (проект планировки, проект межевания) части микрорайона В-Б»;
4. Кадастровый план территории, кадастровый квартал 61:48:0040216 от 23.04.2019 г. № 61/001/19-698101;
5. Сведения о характеристиках объекта недвижимости, кадастровый номер 61:48:0040203:32 от 23.07.2020 г. №99/2020/339621882;
6. Сведения об основных характеристиках объекта недвижимости, кадастровый номер 61:48:0040203:1205 от 28.05.2018 г. №6/н;
7. Договор аренды находящегося в государственной собственности земельного участка №90 от 12.04.2018 г. Дата регистрации 18.04.2018 г. Номер регистрации 61/009/002/2018-5453;
8. Топографическая съемка М 1:500, выполненная ООО «Архпроект» от 01.08.2020 г. №6/н.

Проектируемая территория расположена в территориальной зоне ОЖ/01 – зона многофункциональной застройки. Категория земель: земли населенных пунктов.

Цель работы.

Целью подготовки проекта межевания территории является изменение границы земельного участка с кадастровым номером 61:48:0040216:32 для увеличения эффективности использования территории.

Образуемый земельный участок и части земельного участка.

1. 61:48:0040216:32:ЗУ1 площадью 1460 кв. м, путём раздела с сохранением в измененных границах земельного участка с кадастровым номером 61:48:0040216:32.

1.2. Образуемая часть участка 61:48:0040216:32:ЗУ1/чзу1 площадью 27 кв. м. - охранная зона сети водопровода, в целях беспрепятственного доступа для эксплуатации и ремонта в пределах установленной зоны.

Кадастровый номер объекта недвижимости, расположенного на измененном земельном участке - 61:48:0040216:1205.

Категория земель: земли населенных пунктов.

Доступ к земельному участку :ЗУ1 осуществляется по землям общего пользования.

2. 61:48:0040216:32 - земельный участок, раздел которого осуществлен, сохраняется в измененных границах, площадью 4497 кв.м.

2.1. Образуемая часть земельного участка 61:48:0040216:32/чзу1 площадью 1446 кв. м. - охранная зона инженерных коммуникаций, в целях беспрепятственного доступа для эксплуатации и ремонта в пределах установленной зоны;

2.3 Образуемая часть земельного участка 61:48:0040216:32/чзу2 площадью 125 кв. м. - охранная зона тепловой сети, в целях беспрепятственного доступа для эксплуатации и ремонта в пределах установленной зоны;

2.4 Существующая часть земельного участка 61:48:0040216:32/4 площадью 659 кв. м. - для обеспечения беспрепятственного доступа к землям (земельным участкам) общего пользования.

2.5. Ликвидируемые части земельного участка

61:48:0040216:32/3 площадью 800 кв. м. - охранная зона водопровода;

61:48:0040216:32/5 площадью 891 кв. м. - охранная зона водопровода;

61:48:0040216:32/6 площадью 81 кв. м. - охранная зона кабеля связи.

Категория земель: земли населенных пунктов.

Доступ к земельному участку 61:48:0040216:32 осуществляется по землям общего пользования.

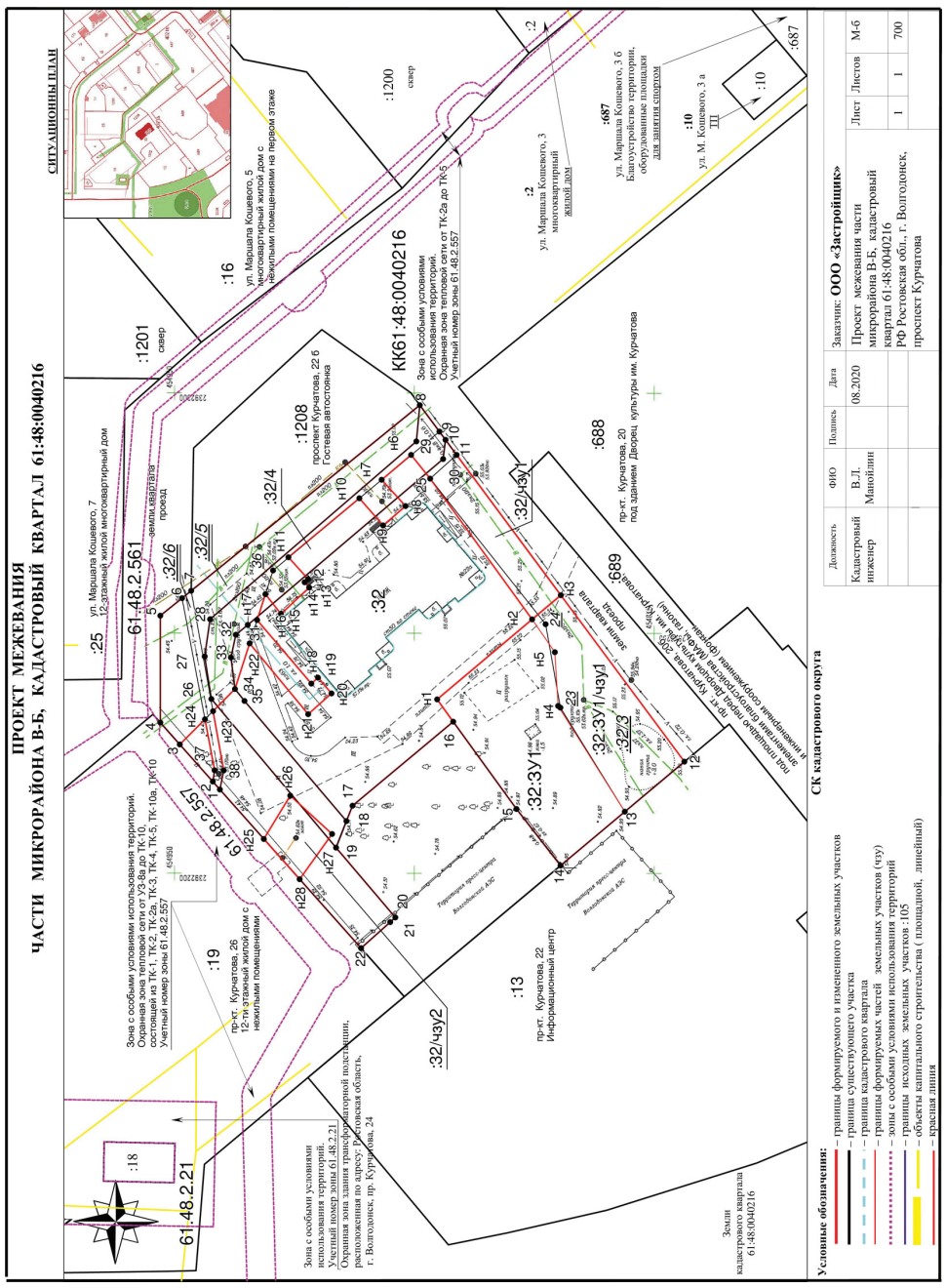

ВИД РАЗРЕШЕННОГО ИСПОЛЬЗОВАНИЯ

1. В соответствии с «Правилами землепользования и застройки муниципального образования городского округа «Город Волгодонск», утвержденных решением Волгодонской городской Думы от 19.12.2008 № 190 "Об утверждении Правил землепользования и застройки муниципального образования городского округа "Город Волгодонск"", решением Волгодонской городской Думы от 14.06.2018 № 42; от 11.10.2018 № 58; от 11.04.2019 № 32; от 11.04.2019 № 33; от 12.09.2019 № 59; от 05.12.2019 № 78 «О внесении изменений в решение Волгодонской городской Думы от 19.12.2008 № 190 "Об утверждении Правил землепользования и застройки муниципального образования городского округа "Город Волгодонск"" опубликованный на официальном сайте Администрации города Волгодонска volgodonskgorod.ru установлен вид разрешенного использования в территориальной зоне многофункциональной застройки ОЖ/01 для образуемого земельного участка 61:48:0040216:32:ЗУ1 «Магазины» (код 4.4), «Общественное питание» (код 4.6).

2. Земельный участок с кадастровым номером 61:48:0040216:32, раздел которого осуществлен, сохраняется в измененных границах с видом разрешенного использования «Многоквартирные жилые дома, офисы, отделения банков, магазины площадью торгового зала до 5000 кв. м.», на основании выписки из ЕГРН, сведения о характеристиках объекта недвижимости от 23.07.2020 №99/2020/339621882 и договором аренды находящегося в государственной собственности земельного участка № 90 от 12.04.2018 г., дата регистрации 18.04.2018 г., номер регистрации 61/009/002/2018-5453.

Экспликация формируемых земельных участков и частей в кадастровом квартале 61:48:0040216

Кадастровый план территории, кадастровый квартал 61:48:0040216 от 23.04.2019 г. №61/001/19-698101.
Сведения о характеристиках объекта недвижимости, кадастровый номер 61 :48:0040216:32 от 23.07.2020 г. №99/2020/339621882.
Категория земель: земли населенных пунктов.

№ п/п	Условный номер земельного участка/ устанавливаемой части	Площадь в кв.м	Наименование основных видов разрешенного использования объектов капитального строительства и земельных участков	Код вида разрешенного использования	Примечание
1	2	3	4	5	6
1	**:32:ЗУ1** РФ, Ростовская обл., г. Волгодонск, проспект Курчатова	**1460±13**	«Магазины», «Общественное питание»	4.4 4.6	Земельный участок образован путём раздела земельного участка с кадастровым номером 61:48:0040216:32
1.1	**:32:ЗУ1/чзу1** – охранная зона сети водопровода	**559±8**	—	—	Часть земельного участка образована в целях беспрепятственного доступа для эксплуатации и ремонта в пределах установленной зоны.
2.	**:32** РФ, Ростовская обл., г. Волгодонск, проспект Курчатова, 22а	**4497**	«Многоквартирные жилые дома, офисы, отделения банков, магазины площадью торгового зала до 5000 кв. м.» в соответствии со сведения о характеристиках объекта недвижимости, кадастровый номер 61:48:0040216:32 от 23.07.2020 г. №99/2020/339621882 ; Договором аренды находящегося в государственной собственности земельного участка №90 от 12.04.2018 г. Дата регистрации 18.04.2018 г. Номер регистрации 61/009/002/2018-5453.	—	Земельный участок, раздел которого осуществлен, сохраняется в измененных границах
2.1	**:32/чзу1** –охранная зона инженерных коммуникаций	**1446±13**	—	—	Часть земельного участка образована в целях беспрепятственного доступа для эксплуатации и ремонта в пределах установленной зоны.
2.2	**:32/чзу2** –охранная зона тепловой сети	**125±4**	—	—	Часть земельного участка образована в целях беспрепятственного доступа для эксплуатации и ремонта в пределах установленной зоны.
2.3	**:32/4** – для обеспечения беспрепятственного доступа к землям (земельным участкам) общего пользования	**659**	—	—	Существующая часть участка на земельном участке, раздел которого осуществлен

Управляющий делами Администрации города Волгодонска И.В. Орлова

КОМИТЕТ ПО УПРАВЛЕНИЮ ИМУЩЕСТВОМ ГОРОДА ВОЛГОДОНСКА

Организатор аукциона - Комитет по управлению имуществом города Волгодонска на основании постановления Администрации города Волгодонска от 11.08.2020 № 1575 «О проведении аукциона на право заключения договора аренды земельного участка под склады, в целях строительства, по улице Дружбы, 2 е» объявляет о проведении аукциона, открытого по составу участников и форме подачи предложений о цене предмета аукциона.

Дата и место проведения аукциона: 08.12.2020 года в 09 ч. 45 мин. по адресу: Ростовская область, г. Волгодонск, ул. Ленинградская, д. 10, 2 этаж, кабинет № 201.

Место нахождения, почтовый адрес организатора аукциона: 347375, Ростовская область, г. Волгодонск, ул. Ленинградская, д. 10. Номер контактного телефона: (8639)239122, факс (8639)258001. Адрес электронной почты: ozo_kuigv@vlgd61.ru, kuigv@vlgd61.ru.

Лот № 1: «Право на заключение договора аренды земельного участка, государственная собственность на который не разграничена, из категории земель населенных пунктов, с кадастровым номером 61:48:0040257:902, площадью 833 кв.м., расположенного по адресу: Российская Федерация, Ростовская область, городской округ город Волгодонск, город Волгодонск, улица Дружбы, 2 е, под склады, в целях строительства».

С комплектом аукционной документации: извещением, формой заявки на участие в аукционе, проектом договора аренды можно ознакомиться, безвозмездно, по адресу организатора аукциона с 08.11.2020 по 02.12.2020 с 09.00 до 13.00 и с 13.45 до 18.00, в рабочие дни.

Начальная цена предмета аукциона на право заключения договора аренды земельного участка устанавливается в размере ежегодной арендной платы за земельный участок.

Начальная цена предмета аукциона (ежегодная арендная плата)	44 700 руб.
Задаток (80%)	35 760 руб.
Шаг аукциона (3%)	1 341 руб.
Срок аренды земельного участка	1 год 6 месяцев

Аукционная документация размещена на официальном сайте проведения торгов (www.torgi.gov.ru), на сайте Администрации г. Волгодонска (www.kui.volgodonskgorod.ru) и опубликована в газете «Волгодонская правда».

Прием заявок на участие в аукционе проводит организатор аукциона по адресу: Ростовская обл., г. Волгодонск, ул. Ленинградская, 10, 7 этаж, каб. 707 с 9.00 до 13.00 и с 13.45 до 18.00	с 08.11.2020 по 02.12.2020 (кроме выходных и праздничных дней)
Рассмотрение и подписание протокола приема заявок на участие в аукционе проводится организатором аукциона по месту его нахождения	с 9 ч. 00 мин. 03.12.2020
Размещение протокола приема заявок на участие в аукционе на сайте Администрации города Волгодонска (www.kui.volgodonskgorod.ru)	04.12.2020
Аукцион проводится: в 09 ч. 45 мин. 08.12.2020	
Подписание протокола о результатах аукциона проводится по месту нахождения организатора аукциона	08.12.2020
Размещение протокола о результатах аукциона на официальном сайте торгов (www.torgi.gov.ru) и на сайте Администрации города Волгодонска (www.kui.volgodonskgorod.ru)	в течение 1 рабочего дня со дня подписания протокола о результатах аукциона

Для участия в аукционе заявители представляют следующие документы:

1 Заявку на участие в аукционе (приложение № 1) по установленной в извещении о проведении аукциона форме с указанием банковских реквизитов счета для возврата задатка;

2 копии документов, удостоверяющих личность заявителя (для граждан);

3 надлежащим образом заверенный перевод на русский язык документов о государственной регистрации юридического лица в соответствии с законодательством иностранного государства в случае, если заявителем является иностранное юридическое лицо;

4 документы, подтверждающие внесение задатка.

Представление документов, подтверждающих внесение задатка, признается заключением соглашения о задатке.

Один заявитель вправе подать только одну заявку на участие в аукционе.

Заявка на участие в аукционе, поступившая по истечении срока приема заявок, возвращается заявителю в день ее поступления.

Заявитель имеет право отозвать принятую организатором аукциона заявку на участие в аукционе до дня окончания срока приема заявок, уведомив об этом в письменной форме организатора аукциона. Организатор аукциона обязан возвратить заявителю внесенный им задаток в течение трех рабочих дней со дня поступления уведомления об отзыве заявки. В случае отзыва заявки заявителем позднее дня окончания срока приема заявок задаток возвращается в порядке, установленном для участников аукциона.

Требования к содержанию заявок:

Заявка, составленная более чем на одном листе, должна быть прошита, пронумерована и скреплена печатью и подписью Заявителя.

Заявка на участие в аукционе оформляется на русском языке.

Сведения и документы, содержащиеся в заявке, не должны допускать двусмысленного толкования.

В заявке не допускается применение факсимильных подписей, а также наличие подчисток и исправлений, штампы должны быть четкими, включая надписи на оттисках печатей и штампов.

Заявка и платежный документ банка должны иметь четкую печать текстов.

Заявитель не вправе вносить изменения в свою представленную заявку после окончания срока, установленного для подачи заявок.

Неполное представление информации, указанной в заявке (по соответствующим пунктам), или же подача документов, не отвечающих требованиям документации, дает право на отклонение заявки.

Задаток в размере 35 760 рублей вносится единым платежом на расчетный счет Комитета по управлению имуществом города Волгодонска по зачислению задатков, по следующим банковским реквизитам: *ИНН 6143009250, КПП 614301001, Получатель - УФК по Ростовской области (КУИ города Волгодонска), л/с 05583106810, р/с 40302810660153000883, Банк получателя - Отделение Ростов-на-Дону г. Ростов-на-Дону, БИК 046015001. Назначение платежа: (914, л/с 05583106810, задаток по лоту №_ , адрес земельного участка).*

Заявитель обеспечивает поступление задатка на счет Организатора аукциона в срок не позднее даты рассмотрения заявок.

Заявитель не допускается к участию на аукционе в следующих случаях:

- непредставление необходимых для участия в аукционе документов или представление недостоверных сведений;

- непоступление задатка на дату рассмотрения заявок на участие в аукционе;

- подача заявки на участие в аукционе лицом, которое в соответствии с Земельным кодексом и другими федеральными законами не имеет права быть участником конкретного аукциона, покупателем земельного участка или приобрести земельный участок в аренду;

- наличие сведений о заявителе, об учредителях (участниках), о членах коллегиальных исполнительных органов заявителя, лицах, исполняющих функции единоличного исполнительного органа заявителя, являющегося юридическим лицом в реестре недобросовестных участников аукциона.

Заявитель, признанный участником аукциона, становится участником аукциона с даты подписания организатором аукциона протокола рассмотрения заявок.

Заявителям, признанным участниками аукциона, и заявителям, не допущенным к участию в аукционе, организатор аукциона направляет уведомления о принятых в отношении них решениях не позднее дня, следующего после дня подписания протокола рассмотрения заявок на участие в аукционе.

Задаток, внесенный заявителем, не допущенным к участию в аукционе, возвращается в течение 3 рабочих дней со дня оформления протокола рассмотрения заявок на участие в аукционе.

В случае, если на основании результатов рассмотрения заявок на участие в аукционе принято решение об отказе в допуске к участию в аукционе всех заявителей или о допуске к участию в аукционе и признании участником аукциона только одного заявителя, аукцион признается несостоявшимся.

В случае, если аукцион признан несостоявшимся и только один заявитель признан участником аукциона, то в соответствии с пунктами 13, 14 статьи 39.12 Земельного кодекса Российской Федерации, в течение десяти дней со дня подписания протокола рассмотрения заявок, заявителю направляется проект договора аренды земельного участка. Размер ежегодной арендной платы определяется в размере, равном начальной цене предмета аукциона.

Порядок проведения аукциона:

Аукционная комиссия непосредственно перед началом проведения аукциона регистрирует явившихся на аукцион Участников (их представителей), которым для участия в аукционе выдаются пронумерованные карточки.

Аукционист начинает аукцион и оглашает информацию о лоте.

1 После объявления аукционистом начальной цены предмета аукциона, участники аукциона, выражают свое участие и намерение приобрести предмет аукциона по начальной цене, путем поднятия карточек. Если до третьего повторения начальной цены предмета аукциона ни один из участников аукциона не поднял карточку и не заявил последующую цену, аукцион завершается.

2 Карточки поднимаются не ниже уровня плеча и не опускаются до оглашения аукционистом номера карточки участника.

3 Отсчет начинается с участника, первого поднявшего карточку.

4 Участник аукциона вправе предложить более высокую цену предмета аукциона, чем цена, объявленная аукционистом, для чего необходимо поднять карточку:

- поднятие карточки без оглашение цены означает поднятие цены предмета аукциона на «шаг»;

- поднятие карточки с оглашением цены означает то, что участник аукциона готов заключить договор аренды (купли-продажи) земельного участка в соответствии с предложенной им ценой продажи предмета аукциона.

5 При отсутствии предложения со стороны участников аукциона, аукционист повторяет эту цену 3 раза. Если до третьего повторения заявленной цены ни один из участников аукциона не поднял карточку, аукцион завершается.

Победителем аукциона признается участник аукциона, предложивший ***наибольший размер ежегодной арендной платы за земельный участок.***

Результаты аукциона оформляются протоколом, который составляет организатор аукциона. Протокол о результатах аукциона составляется в двух экземплярах, один из которых передается победителю аукциона, второй остается у организатора аукциона. В день проведения аукциона победитель (или единственный принявший участие в аукционе его участник) подписывает протокол о результатах аукциона.

Протокол о результатах аукциона размещается на официальном сайте торгов (www.torgi.gov.ru) и на сайте Администрации города Волгодонска (www.kui.volgodonskgorod.ru).

В течение трех рабочих дней со дня подписания протокола о результатах аукциона возвращаются задатки лицам, участвовавшим в аукционе, но не победившим в нем.

В случае, если в аукционе участвовал только один участник или при проведении аукциона не присутствовал ни один из участников аукциона, либо в случае, если после троекратного объявления предложения о начальной цене предмета аукциона не поступило ни одного предложения о цене предмета аукциона, которое предусматривало бы более высокую цену предмета аукциона, аукцион признается несостоявшимся.

Размер ежегодной арендной платы по договору аренды земельного участка определяется в размере, предложенном победителем аукциона, или в случае заключения указанного договора с единственным принявшим участие в аукционе его участником устанавливается в размере, равном начальной цене предмета аукциона. Не допускается заключение указанных договоров ранее чем через десять дней со дня размещения информации о результатах аукциона на официальном сайте.

Задаток, внесенный лицом, признанным победителем аукциона, задаток, внесенный иным лицом, с которым договор купли-продажи или договор аренды земельного участка заключается в соответствии с пунктом 13, 14 или 20 статьи 39.12 Земельного кодекса РФ, засчитываются в оплату приобретаемого земельного участка или в счет арендной платы за него. Задатки, внесенные этими лицами, не заключившими в установленном вышеуказанной статьей порядке договора аренды земельного участка вследствие уклонения от заключения указанных договоров, не возвращаются.

Арендная плата по договору аренды земельного участка вносится равными долями ежеквартально, не позднее 20 числа последнего месяца отчетного квартала, путем перечисления в консолидированный бюджет Ростовской области.

Сведения о победителях аукционов, уклонившихся от заключения договора аренды земельного участка, являющегося предметом аукциона, и об иных лицах, с которыми указанные договоры заключаются в соответствии с пунктом 13, 14 или 20 статьи 39.12 Земельного кодекса Российской Федерации и которые уклонились от их заключения, включаются в реестр недобросовестных участников аукциона. Задатки указанным лицам не возвращаются.

Технические условия по электрическим сетям:

Для технического присоединения к электрическим сетям земельного участка с кадастровым номером 61:48:0040257:902, площадью 833 кв.м., расположенного по адресу: Российская Федерация, Ростовская область, городской округ город Волгодонск, город Волгодонск, улица Дружбы, 2е, необходимо обратиться в ООО «ПРОМЭЛЕКТРОСЕТЬ» по адресу: г. Волгодонск, ул. 7-я Заводская, 62.

Технические условия подключения к водопроводу и канализационной сети:

Имеется возможность присоединения к муниципальной магистральной сети водопровода Д400мм ПЭ, расположенной по ул. Дружбы.

Технические условия подключения к газораспределительной сети:

Техническая возможность подключения (технологического присоединения) нежилого объекта капитального строительства, расположенного по адресу: Российская Федерация, Ростовская область, городской округ город Волгодонск, город Волгодонск, улица Дружбы, 2е (кадастровый номер 61:48:0040257:902) с максимальным часовым расходом газа 15 м3/час отсутствует, в связи с отсутствием достаточной пропускной способности ГРС-1 г.Волгодонска.

Информация о примерных сроках появления технической возможности подключения объектов капитального строительства к сети газораспределения исполнителя в результате реализации собственных, а также финансируемых за счет сторонних источников, включая бюджетные, мероприятий отсутствует.

После снятия вышеуказанного технологического ограничения ПАО «Газпром газораспределение Ростов-на-Дону» готово выполнить подключение объектов капитального строительства в соответствии с Правилами подключения (технологического присоединения) объектов капитального строительства к сетям газораспределения, утвержденными Постановлением Правительства РФ от 30.12.2013 № 1314.

Технические условия подключения теплоснабжения:

Подключение объекта капитального строительства на земельном участке, расположенном по адресу: Российская Федерация, Ростовская область, городской округ город Волгодонск, город Волгодонск, улица Дружбы, 2е, площадью 833 кв.м., с кадастровым номером 61:48:0040257:902, возможно в Ут-19-1, рас-положенной на внутриквартальной тепловой сети, являющей собственностью Комитета по управлению имуществом города Волгодонска, находящейся в аренде ООО «Волгодонские тепловые сети» и подключенной к М-17, при усло-вии согласования с собственником тепловой сети. Источник теплоснабжения ООО «Волгодонская тепловая генерация» (ВдТЭЦ-2), резерв тепловой мощности которой указан в утвержденной схеме теплоснабжения г. Волгодонска.

Срок подключения определяется заявителем, т.к. подключение данного объекта не включено в инвестиционную программу.

Согласно п. 13 Постановления Правительства РФ от 05.07.2018 № 787 «О подключении...» обязательства организации, представившей технические усло-вия, предусматривающие максимальную нагрузку, сроки подключения объектов к системе теплоснабжения и срок действия технических условий прекращаются в случае, если в течение одного года (при комплексном освоении земельного участка в целях жилищного строительства – в течение 3 лет) со дня предостав-ления правообладателю земельного участка указанных технических условий он не определил необходимую ему для подключения к системе теплоснабжения на-грузку в пределах представленных ему технических условий и не подаст заявку о заключении договора о подключении.

Плата за подключение определяется уполномоченным органом исходя из утвержденной схемы теплоснабжения.

Максимально или минимально допустимые параметры разрешенного строительства объекта капитального строительства:

Согласно Правилам землепользования и застройки муниципального образования городского округа «Город Волгодонск» (далее – Правила), утвержденным решением Волгодонской городской Думы от 19.12.2008 №190, земельный участок с кадастровым номером 61:48:0040257:902 расположен в производственно-коммунальной зоне первого типа (П-1/30).

Предельные размеры земельных участков и предельные параметры разрешённого строительства, реконструкции объектов капитального строительства для зоны П-1:

	Для всех участков градостроительного зонирования:
Площадь земельного участка:	
максимальная	не нормируется
минимальная	не нормируется
Количество этажей:	
максимальное	5
минимальное	1
Процент застройки:	
максимальный	не ограничено
минимальный	60% от площади земельного участка, при условии, что площадь застройки земельного участка определяется как сумма площадей, занятых зданиями и сооружениями всех видов, включая навесы, открытые технологические, санитарно-технические, энергетические и другие установки, эстакады и галереи, площадки погрузоразгрузочных устройств, подземные сооружения (резервуары, погреба, убежища, тоннели, над которыми не могут быть размещены здания и сооружения), а также открытые стоянки автомобилей, машин, механизмов и открытые склады различного назначения
Иные показатели:	
Санитарно-защитная зона объектов капитального строительства и земельных участков в соответствии с действующими санитарными нормами	не более 50 м
класс опасности для производственных объектов и научно-исследовательских учреждений с опытно-производственной базой	производственные предприятия 5 класса опасности и научно-исследовательских учреждений с опытно-производственной базой с санитарно-защитной зоной до 50м
минимальная высота ограждений земельных участков	2 м
минимальные отступы от границ земельного участка в целях определения мест допустимого размещения объектов	1 м
предельный размер участков, предназначенных для озеленения	не более 15% от площади предприятия
площадь территории, пред-назначенной для организации проездов и хранения транспортных средств	не менее 20% от площади земельного участка

Согласно пункту 7 статьи 448 Гражданского кодекса Российской Федерации победитель торгов не вправе уступать права (за исключением требований по денежному обязательству) и осуществлять перевод долга по обязательствам, возникшим из заключенного на торгах договора. Обязательства по такому договору должны быть исполнены победителем торгов лично, если иное не установлено законом.

Дата, время и порядок осмотра земельного участка на местности:

с момента публикации сообщения по указанному местоположению осуществляется заявителем самостоятельно. Информацию о местоположении ЗУ можно получить на сайте Росреестра http://pkk5.rosreestr.ru – «публичная кадастровая карта».

Председатель
Комитета по управлению имуществом
города Волгодонска В.И. Кулеша

Приложение № 1
к извещению о проведении аукциона
на право заключения договора аренды
земельного участка

В Комитет по управлению имуществом города Волгодонска

ЗАЯВКА
на участие в аукционе на право заключения договора аренды земельного участка

(заполняется Заявителем или его полномочным представителем)

_____
_____,
(Ф.И.О. гражданина, индивидуального предпринимателя, полное наименование юридического лица)

для физических лиц и индивидуальных предпринимателей:
Документ, удостоверяющий личность: _____
_____
серия _____ № _____, выдан _____ г.
_____
(кем выдан)
Дата рождения_____ ИНН _____
тел. _____
место жительства: _____
_____

для индивидуальных предпринимателей:
ОГРН _____
Свидетельство _____
_____

для юридических лиц:
ИНН:_____КПП _____ОГРН___
_____
Документ о государственной регистрации в качестве юридического лица _____
_____
(наименование, номер, дата регистрации, орган, осуществивший регистрацию)
Свидетельство о внесении в Единый государственный реестр от _____г.
Должность, ФИО руководителя _____
_____
действующего на основании _____
Адрес (место нахождения) _____
_____
Телефон_____Факс_____

Банковские реквизиты Заявителя для возврата денежных средств:
Счет получателя _____
Банк получателя _____
корр. счет № _____
БИК _____
ИНН банка _____ КПП банка _____

Представитель заявителя _____
_____
Действует на основании доверенности № _____,
удостоверенной _____ г. _____
_____
(кем)
Документ, удостоверяющий личность доверенного лица: _____
_____
(наименование документа, серия, номер, кем выдан, дата выдачи)

принимая решение об участии в аукционе по лоту № _____ на право заключения договора аренды земельного участка, расположенного по адресу: Ростовская обл., г. Волгодонск, _____
_____
с кадастровым номером_____, площадью _____ кв.м.,

ознакомился(ась) с полным пакетом документов по проведению данного аукциона, подтверждаю отсутствие претензий к состоянию земельного участка по результатам проведенного осмотра на местности, прошу признать участником аукциона.

Обязуюсь:

1 Соблюдать порядок и условия участия в аукционе, установленные статьей 39.12 Земельного кодекса Российской Федерации, предусмотренные информационным сообщением о проведении аукциона, опубликованным в газете «Волгодонская правда» от «____».____.20___ г. № _____, размещенным в сети «Интернет» на сайте Правительства Российской Федерации www.torgi.gov.ru и сайте Администрации города Волгодонска www.kui.volgodonskgorod.ru;

2 В случае признания победителем аукциона, подписать протокол о результатах аукциона (в день проведения аукциона), а также подписать и представить в Комитет по управлению имуществом города Волгодонска, в течение тридцати дней со дня направления, договор аренды земельного участка, который направляется участнику аукциона в соответствии с пунктами 13, 14 или 20 статьи 39.12 Земельного кодекса Российской Федерации.

Земельный участок осмотрен мною самостоятельно до подачи настоящего заявления. Претензий к организатору торгов по состоянию земельного участка не имею.

для граждан и индивидуальных предпринимателей:
Я, _____,
(ФИО Заявителя, представителя Заявителя)

в соответствии с Федеральным законом от 27.07.2006 № 152-ФЗ «О персональных данных» даю согласие на обработку персональных данных (сбор, запись, систематизацию, накопление, хранение, уточнение (обновление, изменение), извлечение, использование, передачу (распространение, предоставление, доступ), обезличивание, блокирование, удаление, уничтожение персональных данных).

Подпись заявителя (его полномочного представителя)
_____ (_____)
МП _____ 20__г.
_____
Заявка принята:
«_____» _____. 20___г. в _____ ч. _____ мин. под № _____

Подпись лица, принявшего заявку
_____ (_____)

Приложение № 2
к извещению о проведении аукциона
на право заключения договора аренды земельного участка

ПРОЕКТ

РОССИЙСКАЯ ФЕДЕРАЦИЯ
РОСТОВСКАЯ ОБЛАСТЬ
г. Волгодонск

Д О Г О В О Р
аренды, находящегося в государственной собственности земельного участка

г. Волгодонск _____.20__г.

На основании протокола от __.__.20_ г. № __ «_____» (лот № __) заседания комиссии по проведению аукциона на право заключения договора аренды земельного участка, находящегося в государственной собственности

Комитет по управлению имуществом города Волгодонска, в лице председателя Кулеши Вадима Ивановича, действующего на основании распоряжения Администрации города Волгодонска от 25.09.2020 № 359 л/с, Положения о Комитете, утвержденного решением Волгодонской городской Думы от 05.03.2008 г. № 29, именуемый в дальнейшем «Арендодатель», и ***Ф.И.О., дата рождения, паспортные данные гражданина,*** *(полное наименование юридического лица или Ф.И.О., паспортные данные гражданина)* именуемый в дальнейшем «Арендатор», заключили настоящий договор о нижеследующем:

1. Предмет договора.

1.1. Арендодатель предоставляет, а Арендатор принимает в аренду земельный участок площадью ____ кв.м. из земель населённых пунктов с кадастровым номером 61:48:_____, находящийся по адресу: Ростовская область, г. Волгодонск, _____
_____,
для использования: _____
_____,

в границах, указанных в выписке из Единого государственного реестра недвижимости об основных характеристиках и зарегистрированных правах на объект недвижимости, прилагаемой к настоящему Договору и являющейся его неотъемлемой частью.

1.2. Характеристика земельного участка и иных объектов недвижимости:

- Площадь сервитутов, обременяющих права на арендованном земельном участке _____
(характер права)
- Сведения о частях земельных участков и обременениях: ____
_____
(характер права)

На земельном участке имеются _____
_____ --------_____
(объекты недвижимого имущества и их характеристики)

2. Срок Договора.

2.1. Срок аренды Участка устанавливается с __.__.20_ г. до __.__.20_ г.

2.2. Договор, заключенный на срок более одного года, вступает в силу с даты его государственной регистрации в Управлении Федеральной службы государственной регистрации, кадастра и картографии по Ростовской области.

3. Размер и условия внесения арендной платы.

3.1. Годовой размер арендной платы за земельный участок составляет: _____ руб. (_____).

Размер арендной платы за период с __.__.20_г. по __.__.20_г. составляет: _____ руб. (_____).

3.2. Арендная плата по настоящему Договору вносится Арендатором равными долями ежеквартально, не позднее 20 числа последнего месяца отчетного квартала, путем перечисления в консолидированный бюджет по следующим реквизитам, указав в платежном поручении номер договора аренды, кадастровый номер участка, период за который производится оплата:

УФК по Ростовской области (минимущество области)
ИНН 6163021632 КПП 616301001
Отделение Ростов, г.Ростова-на-Дону
БИК 046015001 ОКТМО 60712000
Р/с 40101810303490010007
КБК: 81511105012040000120 - «Доходы, получаемые в виде арендной платы за земельные участки, государственная собственность на которые не разграничена и которые расположены в границах городских округов, а также средства от продажи права на заключение договоров аренды указанных земельных участков».

3.3. Исполнением обязательства по внесению арендной платы является поступление денежных средств на счет, указанный в п.3.2 настоящего договора. Расчет арендной платы определен в приложении к договору, которое является неотъемлемой частью договора.

3.4. Размер годовой арендной платы за использование земельного участка может быть изменен в одностороннем порядке по требованию Арендодателя:

3.4.1 путем ежегодной индексации с учетом прогнозируемого уровня инфляции, предусмотренного федеральным законом о федеральном бюджете на очередной финансовый год и плановый период;

3.4.2. в связи с изменением ставок арендной платы, прогнозируемого уровня инфляции, значений и коэффициентов, используемых при расчете арендной платы, и (или) кадастровой стоимости земельного участка. При этом размер арендной платы считается измененным с момента вступления в силу соответствующих нормативных правовых актов об установлении (утверждении):

- ставок арендной платы;
- нового размера прогнозируемого уровня инфляции;
- значений и коэффициентов, используемых при расчете арендной платы;
- результатов государственной кадастровой оценки земель;
- сроков внесения арендной платы.

3.4.3. в связи с принятым решением органов государственной власти Ростовской области по порядку определения размера арендной платы.

3.4.4 в пределах срока договора аренды один раз в пять лет путем направления в адрес арендатора уведомления об изменении арендной платы и подлежит перерасчету по состоянию на 1 января года, следующего за годом, в котором была проведена оценка, осуществленная не более чем за 6 месяцев до перерасчета арендной платы. В этом случае индексация размера арендной платы в году, в котором изменилась рыночная стоимость права аренды за земельные участки, не проводится.

Размер годовой арендной платы подлежит ежегодной индексации с учетом размера уровня инфляции, установленного в федеральном законе о федеральном бюджете на очередной финансовый год и плановый период и установленного по состоянию на начало очередного финансового года, начиная с года, следующего за годом, в котором заключен договор аренды земельного участка.

3.5. Не использование земельного участка Арендатором не может служить основанием для невнесения арендной платы за землю.

3.6. Размер арендной платы пересматривается в случае перевода земельного участка из одной категории в другую в соответствии с требованиями законодательства Российской Федерации и является существенным условием настоящего Договора.

4. Права и обязанности Сторон.

4.1. Арендодатель имеет право:

4.1.1. Досрочно требовать расторжения настоящего Договора на основании решения суда, без возмещения Арендатору понесенных затрат на освоение и упущенной выгоды в случаях:

а) при использовании земельного участка, способами, приводящими к его порче;

б) при невнесении арендной платы более чем за два периода;

в) при не освоении либо не использовании земельного участка, предоставленного по настоящему Договору, в течении трех лет.

4.1.2. На беспрепятственный доступ на территорию арендуемого земельного участка с целью его осмотра на предмет соблюдения условий Договора.

4.1.3. На возмещение убытков, причиненных ухудшением качества земельного участка и экологической обстановки в результате хозяйственной деятельности арендатора, а также по иным основаниям, предусмотренным законодательством Российской Федерации.

4.2. Арендодатель обязан:

4.2.1. Выполнять в полном объеме все условия Договора.

4.2.2. Передать Арендатору земельный участок по акту приема-передачи.

4.2.3. Письменно, в десятидневный срок, уведомить Арендатора об изменении номеров счетов для перечисления арендной платы, указанных в п. 3.2 настоящего Договора.

4.2.4. Своевременно производить перерасчет арендной платы и своевременно информировать об этом Арендатора.

4.2.5. Направлять Арендатору уведомление об изменении арендной платы и сроков ее внесения на соответствующий финансовый год.

4.2.6. В срок не позднее пяти рабочих дней с даты подписания Договора и изменений в нему направить в Управление Росреестра по Ростовской области заявление о государственной регистрации прав и прилагаемые к нему документы.

4.3. Арендатор имеет право:

4.3.1. Использовать земельный участок на условиях, установленных Договором.

4.4. Арендатор обязан:

4.4.1. Выполнять в полном объеме все условия Договора.

4.4.2. Использовать земельный участок в соответствии с целевым назначением, разрешенным использованием и условиями настоящего Договора.

4.4.3. Получить разрешение на строительство и приступить к возведению объекта в пределах срока по согласованному проекту строительства.

4.4.4. В пределах срока действия Договора ввести объекты в эксплуатацию.

4.4.5. Уплачивать в размере и на условиях, установленных Договором, арендную плату.

4.4.6. Обеспечить Арендодателю (его законным представителям), представителям органов государственного земельного контроля доступ на земельный участок по их требованию.

4.4.7. Письменно сообщить Арендодателю не позднее чем за 1 (один) месяц о предстоящем освобождении Участка как в связи с окончанием срока действия Договора, так и при досрочном его освобождении.

4.4.8. Обеспечить беспрепятственный допуск представителей собственника линейного объекта или представителей организации, осуществляющей эксплуатацию линейного объекта, к объекту, расположенному в охранной зоне, в целях обеспечения его безопасности.

4.4.9. Соблюдать санитарные, противопожарные нормы и требования, а так же действующие нормы и правила благоустройства и санитарного содержания.

- не допускать выжигания сухой растительности, в пожароопасный период (с 1 апреля по 30 сентября) проводить противопожарные мероприятия;

- выполнять работы по благоустройству и озеленению земельного участка, а так же прилегающей территории определяемой до границ с местами общего пользования;

- обеспечить уничтожение карантинных растений, не допускать действий, приводящих к ухудшению экологической и санитарной обстановки на арендуемом земельном участке и прилегающих к нему территориях.

4.4.10. Письменно, в десятидневный срок, уведомить Арендодателя об изменении своих реквизитов.

5. Ответственность сторон.

5.1. За нарушение условий Договора Стороны несут ответственность, предусмотренную законодательством Российской Федерации.

5.2. За нарушение срока внесения арендной платы по Договору, Арендатор выплачивает Арендодателю пени из расчета 1/300 ставки рефинансирования Центрального банка РФ от размера невнесенной арендной платы за каждый календарный день просрочки. Пени перечисляются в порядке, предусмотренном п.3.2. Договора.

5.3. Ответственность Сторон за нарушение обязательств по Договору, вызванных действием обстоятельств непреодолимой силы, регулируется законодательством Российской Федерации.

5.4. Арендатор несет ответственность за нарушение требований пожарной безопасности на арендуемом земельном участке.

5.5. За несоблюдение санитарных, противопожарных норм и требований, предусмотренных пунктом 4.4.9 настоящего договора, Арендатор уплачивает Арендодателю штраф в размере 20% от годового размера арендной платы.

6. Изменение, расторжение и прекращение Договора.

6.1. Изменения и дополнения к Договору оформляются сторонами в письменной форме, за исключением условий предусмотренных пунктом 3.4 настоящего Договора.

6.2. Договор, может быть расторгнут по требованию Арендодателя, по решению суда на основании и в порядке, установленном гражданским законодательством.

6.3. При прекращении договора Арендатор обязан в течении 10-ти дней вернуть Арендодателю земельный участок в надлежащем состоянии по акту приема-передачи.

6.4 Арендатор земельного участка не имеет преимущественного права на заключение на новый срок договора аренды земельного участка без проведения торгов.

6.5. Внесение изменений в Договор аренды земельного участка в части изменения вида разрешенного использования такого земельного участка не допускается.

7. Рассмотрение и урегулирование споров.

7.1. Все споры между сторонами, возникающие по договору, разрешаются в суде.

8. Особые условия Договора.

8.1. Арендатор обязан выполнять требования, установленные извещением о проведении аукциона, опубликованным в газете «Волгодонская правда» от __.__.20_ года, и протоколом аукциона от __.__.20_ года (лот №).

8.2. Согласно Правилам землепользования и застройки муниципального образования городского округа «Город Волгодонск» (далее – Правила), утвержденным решением Волгодонской городской Думы от 19.12.2008 №190, земельный участок с кадастровым номером 61:48:0040257:902 расположен в производственно-коммунальной зоне первого типа (П-1/30).

Предельные размеры земельных участков и предельные параметры разрешённого строительства, реконструкции объектов капитального строительства для зоны П-1:

	Для всех участков градостроительного зонирования:
Площадь земельного участка:	
максимальная	не нормируется
минимальная	не нормируется
Количество этажей:	
максимальное	5
минимальное	1
Процент застройки:	
максимальный	не ограничено
минимальный	60% от площади земельного участка, при условии, что площадь застройки земельного участка определяется как сумма площадей, занятых зданиями и сооружениями всех видов, включая навесы, открытые технологические, санитарно-технические, энергетические и другие установки, эстакады и галереи, площадки погрузоразгрузочных устройств, подземные сооружения (резервуары, погреба, убежища, тоннели, над которыми не могут быть размещены здания и сооружения), а также открытые стоянки автомобилей, машин, механизмов и открытые склады различного назначения
Иные показатели:	
Санитарно-защитная зона объектов капитального строительства и земельных участков в соответствии с действующими санитарными нормами	не более 50 м
класс опасности для производственных объектов и научно-исследовательских учреждений с опытно-производственной базой	производственные предприятия 5 класса опасности и научно-исследовательских учреждений с опытно-производственной базой с санитарно-защитной зоной до 50м
минимальная высота ограждений земельных участков	2 м
минимальные отступы от границ земельного участка в целях определения мест допустимого размещения объектов	1 м
предельный размер участков, предназначенных для озеленения	не более 15% от площади предприятия
площадь территории, пред-назначенной для организации проездов и хранения транспортных средств	не менее 20% от площади земельного участка

8.3. Арендатор не вправе уступать права и осуществлять перевод долга по обязательствам, возникшим из заключенного Договора. Обязательства по Договору должны быть исполнены арендатором лично.

8.4. Расходы по государственной регистрации Договора, а также изменений и дополнений к нему возлагаются на Арендодателя.

8.5. Договор составлен в 3 (трех) экземплярах, имеющих одинаковую юридическую силу, из которых по одному экземпляру хранится у Сторон, один в Управлении Федеральной службы государственной регистрации, кадастра и картографии по Ростовской области.

8.6. Изменение существенных условий, указанных в документации об аукционе, при заключении и исполнении договора аренды земельного участка, по соглашению сторон или в одностороннем порядке не допускается.

8.7. Арендодатель не несет ответственности за неучтенные в кадастровом паспорте и не указанные в подпункте 1.2 пункта 1 настоящего Договора ограничения в использовании, связанные с особым режимом хозяйственной деятельности в охранных, санитарно-защитных зонах, а также не проводит мероприятия по рекультивации земельного участка.

9. Приложения к Договору.

9.1. Приложения к Договору являются его неотъемлемой частью.

9.1.1. Приложение № 1 – Акт приема-передачи.

9.1.2. Приложение № 2 – Расчет арендной платы.

9.1.3. Кадастровый паспорт земельного участка.

10. Реквизиты и подписи сторон.

Арендодатель:

Председатель Комитет по управлению имуществом
города Волгодонска _____ В.И. Кулеша
М.П.
ИНН 6143009250 КПП 614301001
Расчетный счет: 40101810400000010002 в Отделение Ростов, г.Ростова-на-Дону
ОКТМО 60712000 БИК 046015001
Место нахождения:
344050, Ростовская область, ул. Ленинградская, 10

Арендатор:

_____
_____Ф.И.О.

Паспорт гражданина Российской Федерации _____ _____ выдан _____,
код подразделения _____
Дата рождения: _____
Место регистрации: _____

Регистрационный номер КУИ города Волгодонска от «_____» _____ 20___ г. № _____

Приложение № 1 к Договору аренды, находящегося в государственной собственности земельного участка от __.__.20_ г.

АКТ
приема-передачи в аренду земельного участка по адресу:
Ростовская область, г. Волгодонск, _____
от __.__.20_ г.

Настоящий акт составлен во исполнение пункта ___1.1__ договора аренды земельного участка от __.__.20_ г. между Арендодателем - Комитетом по управлению имуществом города Волгодонска в лице председателя КУИ города Волгодонска Кулеши Вадима Ивановича, действующего на основании распоряжения Администрации города Волгодонска от 25.09.2020 № 359 л/с, положения о Комитете, утвержденного решением Волгодонской городской Думы от 05.03.2008 г. № 29 и Арендатором - _____
_____
о нижеследующем:

1. Арендодатель передает земельный участок общей площадью ___ кв.м.

2. Арендатор принимает земельный участок общей площадью ___ кв.м.

3. Характеристика земельного участка:
_____ *земли населённых пунктов* _____
(категория земель)
_____ *61:48:* _____
(кадастровый номер)
_____
(разрешенное использование)

4. Состояние передаваемого земельного участка: _____ _____ *удовлетворительное* _____

Арендодатель:
Председатель Комитета по управлению имуществом
города Волгодонска _____ В.И. Кулеша *(подпись)*

Арендатор:
Ф.И.О._____
_____ *(подпись)*

Приложение № 2 к Договору аренды находящегося в государственной собственности земельного участка от __.___.20_ г.

РАСЧЕТ АРЕНДНОЙ ПЛАТЫ

Наименование арендатора: _____
_____

Целевое использование участка: _____
_____,

Кадастровый номер: 61:48:_____

Адрес участка: Ростовская область, г. Волгодонск, _____
_____

Площадь участка: _____ кв.м.

Согласно извещению о проведении аукциона по продаже права на заключение договора аренды земельного участка под _____ _____, опубликованному в газете «Волгодонская правда» от __.____.20_ года, отчету об оценке рыночной стоимости права аренды земельного участка от __.____.20_ г. №_____, выполненному независимым оценщиком _____, рыночная стоимость права аренды земельного участка составляет _____ руб. (_____рублей).

Годовой размер арендной платы за земельный участок составляет: _____ руб. (_____ _____).

Размер арендной платы за период с ____.____.20_ г. по __.____.20_ г. составляет: _____ руб. (_____ _____).
(сумма цифрами и прописью)

и уплачивается поквартально равными частями не позднее 20 числа последнего месяца отчетного квартала

Арендодатель:
Председатель Комитета
по управлению имуществом
города Волгодонска _____ В.И. Кулеша
(подпись)

Арендатор:
Ф.И.О._____
_____
(подпись)

КОМИТЕТ ПО УПРАВЛЕНИЮ ИМУЩЕСТВОМ ГОРОДА ВОЛГОДОНСКА

Организатор аукциона - Комитет по управлению имуществом города Волгодонска на основании постановления Администрации города Волгодонска от 18.09.2020 № 1875 «О проведении аукциона на право заключения договора аренды земельного участка под строительство производственной базы по ул. Окружной, 9а» объявляет о проведении аукциона, открытого по составу участников и форме подачи предложений о цене предмета аукциона.

Дата и место проведения аукциона: 08.12.2020 года в 09 ч. 30 мин. по адресу: Ростовская область, г. Волгодонск, ул. Ленинградская, д. 10, 2 этаж, кабинет № 201.

Место нахождения, почтовый адрес организатора аукциона: 347375, Ростовская область, г. Волгодонск, ул. Ленинградская, д. 10. Номер контактного телефона: (8639)239122, факс (8639)258001. Адрес электронной почты: ozo_kuigv@vlgd61.ru, kuigv@vlgd61.ru.

Лот № 1: «Право на заключение договора аренды земельного участка, государственная собственность на который не разграничена, из категории земель населенных пунктов, с кадастровым номером 61:48:0030401:133, площадью 5274 кв.м., расположенного по адресу: Ростовская обл., г. Волгодонск, ул. Окружная, 9а, под строительство производственной базы».

На земельном участке установлено обременение площадью 45 кв.м. – зона санитарной охраны водовода технической воды от Водозабора № 2, от ПНС до Т «Л».

С комплектом аукционной документации: извещением, формой заявки на участие в аукционе, проектом договора аренды можно ознакомиться, безвозмездно, по адресу организатора аукциона с 08.11.2020 по 02.12.2020 с 09.00 до 13.00 и с 13.45 до 18.00, в рабочие дни.

Начальная цена предмета аукциона на право заключения договора аренды земельного участка устанавливается в размере ежегодной арендной платы за земельный участок.

Начальная цена предмета аукциона (ежегодная арендная плата)	283 300 руб.
Задаток (80%)	226 640 руб.
Шаг аукциона (3%)	8 499 руб.
Срок аренды земельного участка	3 года 2 месяца

Аукционная документация размещена на официальном сайте проведения торгов (www.torgi.gov.ru), на сайте Администрации г. Волгодонска (www.kui.volgodonskgorod.ru) и опубликована в газете «Волгодонская правда».

Прием заявок на участие в аукционе проводит организатор аукциона по адресу: Ростовская обл., г. Волгодонск, ул. Ленинградская, 10, 7 этаж, каб. 707 с 9.00 до 13.00 и с 13.45 до 18.00	с 08.11.2020 по 02.12.2020 (кроме выходных и праздничных дней)
Рассмотрение и подписание протокола приема заявок на участие в аукционе проводится организатором аукциона по месту его нахождения	с 9 ч. 00 мин. 03.12.2020
Размещение протокола приема заявок на участие в аукционе на сайте Администрации города Волгодонска (www.kui.volgodonskgorod.ru)	04.12.2020
Аукцион проводится: в 09 ч. 30 мин. 08.12.2020	
Подписание протокола о результатах аукциона проводится по месту нахождения организатора аукциона	08.12.2020
Размещение протокола о результатах аукциона на официальном сайте торгов (www.torgi.gov.ru) и на сайте Администрации города Волгодонска (www.kui.volgodonskgorod.ru)	в течение 1 рабочего дня со дня подписания протокола о результатах аукциона

Для участия в аукционе заявители представляют следующие документы:

1 Заявку на участие в аукционе (приложение № 1) по установленной в извещении о проведении аукциона форме с указанием банковских реквизитов счета для возврата задатка;

2 копии документов, удостоверяющих личность заявителя (для граждан);

3 надлежащим образом заверенный перевод на русский язык документов о государственной регистрации юридического лица в соответствии с законодательством иностранного государства в случае, если заявителем является иностранное юридическое лицо;

4 документы, подтверждающие внесение задатка.

Представление документов, подтверждающих внесение задатка, признается заключением соглашения о задатке.

Один заявитель вправе подать только одну заявку на участие в аукционе.

Заявка на участие в аукционе, поступившая по истечении срока приема заявок, возвращается заявителю в день ее поступления.

Заявитель имеет право отозвать принятую организатором аукциона заявку на участие в аукционе до дня окончания срока приема заявок, уведомив об этом в письменной форме организатора аукциона. Организатор аукциона обязан возвратить заявителю внесенный им задаток в течение трех рабочих дней со дня поступления уведомления об отзыве заявки. В случае отзыва заявки заявителем позднее дня окончания срока приема заявок задаток возвращается в порядке, установленном для участников аукциона.

Требования к содержанию заявок:

Заявка, составленная более чем на одном листе, должна быть прошита, пронумерована и скреплена печатью и подписью Заявителя.

Заявка на участие в аукционе оформляется на русском языке.

Сведения и документы, содержащиеся в заявке, не должны допускать двусмысленного толкования.

В заявке не допускается применение факсимильных подписей, а также наличие подчисток и исправлений, штампы должны быть четкими, включая надписи на оттисках печатей и штампов.

Заявка и платежный документ банка должны иметь четкую печать текстов.

Заявитель не вправе вносить изменения в свою представленную заявку после окончания срока, установленного для подачи заявок.

Неполное представление информации, указанной в заявке (по соответствующим пунктам), или же подача документов, не отвечающих требованиям документации, дает право на отклонение заявки.

Задаток в размере 226 640 рублей вносится единым платежом на расчетный счет Комитета по управлению имуществом города Волгодонска по зачислению задатков, по следующим банковским реквизитам: *ИНН 6143009250, КПП 614301001, Получатель - УФК по Ростовской области (КУИ города Волгодонска), л/с 05583106810, р/с 40302810660153000883, Банк получателя - Отделение Ростов-на-Дону г. Ростов-на-Дону, БИК 046015001. Назначение платежа: (914, л/с 05583106810, задаток по лоту №_ , адрес земельного участка).*

Заявитель обеспечивает поступление задатка на счет Организатора аукциона в срок не позднее даты рассмотрения заявок.

Заявитель не допускается к участию на аукционе в следующих случаях:

- непредставление необходимых для участия в аукционе документов или представление недостоверных сведений;

- непоступление задатка на дату рассмотрения заявок на участие в аукционе;

- подача заявки на участие в аукционе лицом, которое в соответствии с Земельным кодексом и другими федеральными законами не имеет права быть участником конкретного аукциона, покупателем земельного участка или приобрести земельный участок в аренду;

- наличие сведений о заявителе, об учредителях (участниках), о членах коллегиальных исполнительных органов заявителя, лицах, исполняющих функции единоличного исполнительного органа заявителя, являющегося юридическим лицом в реестре недобросовестных участников аукциона.

Заявитель, признанный участником аукциона, становится участником аукциона с даты подписания организатором аукциона протокола рассмотрения заявок.

Заявителям, признанным участниками аукциона, и заявителям, не допущенным к участию в аукционе, организатор аукциона направляет уведомления о принятых в отношении них решениях не позднее дня, следующего после дня подписания протокола рассмотрения заявок на участие в аукционе.

Задаток, внесенный заявителем, не допущенным к участию в аукционе, возвращается в течение 3 рабочих дней со дня оформления протокола рассмотрения заявок на участие в аукционе.

В случае, если на основании результатов рассмотрения заявок на участие в аукционе принято решение об отказе в допуске к участию в аукционе всех заявителей или о допуске к участию в аукционе и признании участником аукциона только одного заявителя, аукцион признается несостоявшимся.

В случае, если аукцион признан несостоявшимся и только один заявитель признан участником аукциона, то в соответствии с пунктами 13, 14 статьи 39.12 Земельного кодекса Российской Федерации, в течение десяти дней со дня подписания протокола рассмотрения заявок, заявителю направляется проект договора аренды земельного участка. Размер ежегодной арендной платы определяется в размере, равном начальной цене предмета аукциона.

Порядок проведения аукциона:

Аукционная комиссия непосредственно перед началом проведения аукциона регистрирует явившихся на аукцион Участников (их представителей), которым для участия в аукционе выдаются пронумерованные карточки.

Аукционист начинает аукцион и оглашает информацию о лоте.

1 После объявления аукционистом начальной цены предмета аукциона, участники аукциона, выражают свое участие и намерение приобрести предмет аукциона по начальной цене, путем поднятия карточек. Если до третьего повторения начальной цены предмета аукциона ни один из участников аукциона не поднял карточку и не заявил последующую цену, аукцион завершается.

2 Карточки поднимаются не ниже уровня плеча и не опускаются до оглашения аукционистом номера карточки участника.

3 Отсчет начинается с участника, первого поднявшего карточку.

4 Участник аукциона вправе предложить более высокую цену предмета аукциона, чем цена, объявленная аукционистом, для чего необходимо поднять карточку:

- поднятие карточки без оглашение цены означает поднятие цены предмета аукциона на «шаг»;

- поднятие карточки с оглашением цены означает то, что участник аукциона готов заключить договор аренды (купли-продажи) земельного участка в соответствии с предложенной им ценой продажи предмета аукциона.

5 При отсутствии предложения со стороны участников аукциона, аукционист повторяет эту цену 3 раза. Если до третьего повторения заявленной цены ни один из участников аукциона не поднял карточку, аукцион завершается.

Победителем аукциона признается участник аукциона, предложивший ***наибольший размер ежегодной арендной платы за земельный участок.***

Результаты аукциона оформляются протоколом, который составляет организатор аукциона. Протокол о результатах аукциона составляется в двух экземплярах, один из которых передается победителю аукциона, второй остается у организатора аукциона. В день проведения аукциона победитель (или единственный принявший участие в аукционе его участник) подписывает протокол о результатах аукциона.

Протокол о результатах аукциона размещается на официальном сайте торгов (www.torgi.gov.ru) и на сайте Администрации города Волгодонска (www.kui.volgodonskgorod.ru).

В течение трех рабочих дней со дня подписания протокола о результатах аукциона возвращаются задатки лицам, участвовавшим в аукционе, но не победившим в нем.

В случае, если в аукционе участвовал только один участник или при проведении аукциона не присутствовал ни один из участников аукциона, либо в случае, если после троекратного объявления предложения о начальной цене предмета аукциона не поступило ни одного предложения о цене предмета аукциона, которое предусматривало бы более высокую цену предмета аукциона, аукцион признается несостоявшимся.

Размер ежегодной арендной платы по договору аренды земельного участка определяется в размере, предложенном победителем аукциона, или в случае заключения указанного договора с единственным принявшим участие в аукционе его участником устанавливается в размере, равном начальной цене предмета аукциона. Не допускается заключение указанных договоров ранее чем через десять дней со дня размещения информации о результатах аукциона на официальном сайте.

Задаток, внесенный лицом, признанным победителем аукциона, задаток, внесенный иным лицом, с которым договор купли-продажи или договор аренды земельного участка заключается в соответствии с пунктом 13, 14 или 20 статьи 39.12 Земельного кодекса РФ, засчитываются в оплату приобретаемого земельного участка или в счет арендной платы за него. Задатки, внесенные этими лицами, не заключившими в установленном вышеуказанной статьей порядке договора аренды земельного участка вследствие уклонения от заключения указанных договоров, не возвращаются.

Арендная плата по договору аренды земельного участка вносится равными долями ежеквартально, не позднее 20 числа последнего месяца отчетного квартала, путем перечисления в консолидированный бюджет Ростовской области.

Сведения о победителях аукционов, уклонившихся от заключения договора аренды земельного участка, являющегося предметом аукциона, и об иных лицах, с которыми указанные договоры заключаются в соответствии с пунктом 13, 14 или 20 статьи 39.12 Земельного кодекса Российской Федерации и которые уклонились от их заключения, включаются в реестр недобросовестных участников аукциона. Задатки указанным лицам не возвращаются.

Технические условия по электрическим сетям:

Для технического присоединения к электрическим сетям земельного участка с кадастровым номером 61:48:0030401:133, площадью 5274 кв.м., расположенного по адресу: Ростовская обл., г. Волгодонск, ул. Окружная, 9а, необходимо обратиться в ОАО «Донэнерго» по адресу: г. Волгодонск, ул. Химиков, 6.

Технические условия подключения к водопроводу и канализационной сети:

Имеется возможность присоединения к муниципальным сетям водопровода технической воды В-1, Д1000мм ст., при условии согласования выполнения присоединения с собственником земельного участка, расположенного по адресу: г. Волгодонск, ул. Окружная, 13. Сетей водоотведения, переданных КУИ города Волгодонска в хозведение МУП «Водоканал», нет.

Технические условия подключения к газораспределительной сети:

Техническая возможность подключения (технологического присоединения) нежилого объекта капитального строительства, расположенного по адресу: Ростовская обл., г. Волгодонск, ул. Окружная, 9а (кадастровый номер 61:48:0030401:133) с максимальным часовым расходом газа 15 м3/час отсутствует, в связи с отсутствием достаточной пропускной способности ГРС-1 г.Волгодонска.

Информация о примерных сроках появления технической возможности подключения объектов капитального строительства к сети газораспределения исполнителя в результате реализации собственных, а также финансируемых за счет сторонних источников, включая бюджетные, мероприятий отсутствует.

После снятия вышеуказанного технологического ограничения ПАО «Газпром газораспределение Ростов-на-Дону» готово выполнить подключение объектов капитального строительства в соответствии с Правилами подключения (технологического присоединения) объектов капитального строительства к сетям газораспределения, утвержденными Постановлением Правительства РФ от 30.12.2013 № 1314.

Технические условия подключения теплоснабжения:

Земельный участок с кадастровым номером 61:48:0030401:133, площадью 5274 кв.м., расположенный по адресу: Российская Федерация, Ростовская обл., г. Волгодонск, ул. Окружная, 9а, находится вне зоны эксплуатационной ответственности ООО «Волгодонские тепловые сети».

Максимально или минимально допустимые параметры разрешенного строительства объекта капитального строительства:

Согласно Правилам землепользования и застройки муниципального образования городского округа «Город Волгодонск» (далее – Правила), утвержденным решением Волгодонской городской Думы от 19.12.2008 №190, земельный участок с кадастровым номером 61:48:0030401:133 расположен в производственно-коммунальной зоне первого типа (П-1/09).

Предельные размеры земельных участков и предельные параметры разрешённого строительства, реконструкции объектов капитального строительства для зоны П-1:

	Для всех участков градостроительного зонирования:
Площадь земельного участка:	
максимальная	не нормируется
минимальная	не нормируется
Количество этажей:	
максимальное	5
минимальное	1
Процент застройки:	
максимальный	не ограничено
минимальный	60% от площади земельного участка, при условии, что площадь застройки земельного участка определяется как сумма площадей, занятых зданиями и сооружениями всех видов, включая навесы, открытые технологические, санитарно-технические, энергетические и другие установки, эстакады и галереи, площадки погрузоразгрузочных

	устройств, подземные сооружения (резервуары, погреба, убежища, тоннели, над которыми не могут быть размещены здания и сооружения), а также открытые стоянки автомобилей, машин, механизмов и открытые склады различного назначения
Иные показатели:	
Санитарно-защитная зона объектов капитального строительства и земельных участков в соответствии с действующими санитарными нормами	не более 50 м
класс опасности для производственных объектов и научно-исследовательских учреждений с опытно-производственной базой	производственные предприятия 5 класса опасности и научно-исследовательских учреждений с опытно-производственной базой с санитарно-защитной зоной до 50м
минимальная высота ограждений земельных участков	2 м
минимальные отступы от границ земельного участка в целях определения мест допустимого размещения объектов	1 м
предельный размер участков, предназначенных для озеленения	не более 15% от площади предприятия
площадь территории, предназначенной для организации проездов и хранения транс-портных средств	не менее 20% от площади земельного участка

Согласно пункту 7 статьи 448 Гражданского кодекса Российской Федерации победитель торгов не вправе уступать права (за исключением требований по денежному обязательству) и осуществлять перевод долга по обязательствам, возникшим из заключенного на торгах договора. Обязательства по такому договору должны быть исполнены победителем торгов лично, если иное не установлено законом.

Дата, время и порядок осмотра земельного участка на местности:

с момента публикации сообщения по указанному местоположению осуществляется заявителем самостоятельно. Информацию о местоположении ЗУ можно получить на сайте Росреестра http://pkk5.rosreestr.ru – «публичная кадастровая карта».

Председатель
Комитета по управлению имуществом
города Волгодонска В.И. Кулеша

Приложение № 1
к извещению о проведении аукциона
на право заключения договора аренды
земельного участка

В Комитет по управлению имуществом города Волгодонска

ЗАЯВКА
на участие в аукционе
на право заключения договора аренды
земельного участка

(заполняется Заявителем или его полномочным представителем)

_____
_____,
(Ф.И.О. гражданина, индивидуального предпринимателя, полное наименование юридического лица)

для физических лиц и индивидуальных предпринимателей:

Документ, удостоверяющий личность: _____
_____
серия _____ № _____, выдан _____ г.
_____
(кем выдан)
Дата рождения_____ ИНН _____
тел. _____
место жительства: _____
_____

для индивидуальных предпринимателей:

ОГРН _____
Свидетельство _____
_____

для юридических лиц:

ИНН:_____КПП _____ОГРН___
_____

Документ о государственной регистрации в качестве юридического лица _____
_____
(наименование, номер, дата регистрации, орган, осуществивший регистрацию)

Свидетельство о внесении в Единый государственный реестр от _____г.

Должность, ФИО руководителя _____
_____
действующего на основании _____
Адрес (место нахождения) _____
_____
Телефон_____Факс_____

Банковские реквизиты Заявителя для возврата денежных средств:

Счет получателя _____
Банк получателя _____
корр. счет № _____
БИК _____
ИНН банка_____ КПП банка_____

Представитель заявителя _____
_____
Действует на основании доверенности № _____,
удостоверенной _____ г. _____
_____
(кем)

Документ, удостоверяющий личность доверенного лица: _____
_____
(наименование документа, серия, номер, кем выдан, дата выдачи)

принимая решение об участии в аукционе по лоту № _____ на право заключения договора аренды земельного участка, расположенного по адресу: Ростовская обл., г. Волгодонск, _____
_____
с кадастровым номером_____, площадью _____ кв.м.,

ознакомился(ась) с полным пакетом документов по проведению данного аукциона, подтверждаю отсутствие претензий к состоянию земельного участка по результатам проведенного осмотра на местности, прошу признать участником аукциона.

Обязуюсь:

1 Соблюдать порядок и условия участия в аукционе, установленные статьей 39.12 Земельного кодекса Российской Федерации, предусмотренные информационным сообщением о проведении аукциона, опубликованным в газете «Волгодонская правда» от «____».____.20___ г. № _____, размещенным в сети «Интернет» на сайте Правительства Российской Федерации www.torgi.gov.ru и сайте Администрации города Волгодонска www.kui.volgodonskgorod.ru;

2 В случае признания победителем аукциона, подписать протокол о результатах аукциона (в день проведения аукциона), а также подписать и представить в Комитет по управлению имуществом города Волгодонска, в течение тридцати дней со дня направления, договор аренды земельного участка, который направляется участнику аукциона в соответствии с пунктами 13, 14 или 20 статьи 39.12 Земельного кодекса Российской Федерации.

Земельный участок осмотрен мною самостоятельно до подачи настоящего заявления. Претензий к организатору торгов по состоянию земельного участка не имею.

для граждан и индивидуальных предпринимателей:

Я, _____,
(ФИО Заявителя, представителя Заявителя)

в соответствии с Федеральным законом от 27.07.2006 № 152-ФЗ «О персональных данных» даю согласие на обработку персональных данных (сбор, запись, систематизацию, накопление, хранение, уточнение (обновление, изменение), извлечение, использование, передачу (распространение, предоставление, доступ), обезличивание, блокирование, удаление, уничтожение персональных данных).

Подпись заявителя (его полномочного представителя)
_____ (_____)
МП _____ 20__г.
_____
Заявка принята:
«_____» _____. 20___г. в _____ ч. _____ мин. под № _____

Подпись лица, принявшего заявку
_____ (_____)

Приложение № 2
к извещению о проведении аукциона
на право заключения договора аренды земельного участка

ПРОЕКТ

РОССИЙСКАЯ ФЕДЕРАЦИЯ
РОСТОВСКАЯ ОБЛАСТЬ
г. Волгодонск

Д О Г О В О Р
аренды, находящегося в государственной собственности земельного участка

г. Волгодонск _____.20__г.

На основании протокола от __.__.20_ г. № __ «_____» (лот № __) заседания комиссии по проведению аукциона на право заключения договора аренды земельного участка, находящегося в государственной собственности

Комитет по управлению имуществом города Волгодонска, в лице председателя Кулеши Вадима Ивановича, действующего на основании распоряжения Администрации города Волгодонска от 25.09.2020 № 359 л/с, Положения о Комитете, утвержденного решением Волгодонской городской Думы от 05.03.2008 г. № 29, именуемый в дальнейшем «Арендодатель», и ***Ф.И.О., дата рождения, паспортные данные гражданина,*** *(полное наименование юридического лица или Ф.И.О., паспортные данные гражданина)* именуемый в дальнейшем «Арендатор», заключили настоящий договор о нижеследующем:

1. Предмет договора.

1.1. Арендодатель предоставляет, а Арендатор принимает в аренду земельный участок площадью ____ кв.м. из земель населённых пунктов с кадастровым номером 61:48:_____, находящийся по адресу: Ростовская область, г. Волгодонск, _____
_____,
для использования: _____
_____,

в границах, указанных в выписке из Единого государственного реестра недвижимости об основных характеристиках и зарегистрированных правах на объект недвижимости, прилагаемой к настоящему Договору и являющейся его неотъемлемой частью.

1.2. Характеристика земельного участка и иных объектов недвижимости:

- Площадь сервитутов, обременяющих права на арендованном земельном участке _____
(характер права)
- Сведения о частях земельных участков и обременениях: _____
_____
(характер права)

На земельном участке имеются _____
_____ --------_____
(объекты недвижимого имущества и их характеристики)

2. Срок Договора.

2.1. Срок аренды Участка устанавливается с __.__.20_ г. до __.__.20_ г.

2.2. Договор, заключенный на срок более одного года, вступает в силу с даты его государственной регистрации в Управлении Федеральной службы государственной регистрации, кадастра и картографии по Ростовской области.

3. Размер и условия внесения арендной платы.

3.1. Годовой размер арендной платы за земельный участок составляет: _____ руб. (_____).

Размер арендной платы за период с __.__.20_ г. по __.__.20_ г. составляет: _____ руб. (_____).

3.2. Арендная плата по настоящему Договору вносится Арендатором равными долями ежеквартально, не позднее 20 числа последнего месяца отчетного квартала, путем перечисления в консолидированный бюджет по следующим реквизитам, указав в платежном поручении номер договора аренды, кадастровый номер участка, период за который производится оплата:

УФК по Ростовской области (минимущество области)
ИНН 6163021632 КПП 616301001
Отделение Ростов, г.Ростова-на-Дону
БИК 046015001 ОКТМО 60712000
Р/с 40101810303490010007
КБК: 81511105012040000120 - «Доходы, получаемые в виде арендной платы за земельные участки, государственная собственность на которые не разграничена и которые расположены в границах городских округов, а также средства от продажи права на заключение договоров аренды указанных земельных участков».

3.3. Исполнением обязательства по внесению арендной платы является поступление денежных средств на счет, указанный в п.3.2 настоящего договора. Расчет арендной платы определен в приложении к договору, которое является неотъемлемой частью договора.

3.4. Размер годовой арендной платы за использование земельного участка может быть изменен в одностороннем порядке по требованию Арендодателя:

3.4.1 путем ежегодной индексации с учетом прогнозируемого уровня инфляции, предусмотренного федеральным законом о федеральном бюджете на очередной финансовый год и плановый период;

3.4.2. в связи с изменением ставок арендной платы, прогнозируемого уровня инфляции, значений и коэффициентов, используемых при расчете арендной платы, и (или) кадастровой стоимости земельного участка. При этом размер арендной платы считается измененным с момента вступления в силу соответствующих нормативных правовых актов об установлении (утверждении):

- ставок арендной платы;
- нового размера прогнозируемого уровня инфляции;
- значений и коэффициентов, используемых при расчете арендной платы;
- результатов государственной кадастровой оценки земель;
- сроков внесения арендной платы.

3.4.3. в связи с принятым решением органов государственной власти Ростовской области по порядку определения размера арендной платы.

3.4.4 в пределах срока договора аренды один раз в пять лет путем направления в адрес арендатора уведомления об изменении арендной платы и подлежит перерасчету по состоянию на 1 января года, следующего за годом, в котором была проведена оценка, осуществленная не более чем за 6 месяцев до перерасчета арендной платы. В этом случае индексация размера арендной платы в году, в котором изменилась рыночная стоимость права аренды за земельные участки, не проводится.

Размер годовой арендной платы подлежит ежегодной индексации с учетом размера уровня инфляции, установленного в федеральном законе о федеральном бюджете на очередной финансовый год и плановый период и установленного по состоянию на начало очередного финансового года, начиная с года, следующего за годом, в котором заключен договор аренды земельного участка.

3.5. Не использование земельного участка Арендатором не может служить основанием для невнесения арендной платы за землю.

3.6. Размер арендной платы пересматривается в случае перевода земельного участка из одной категории в другую в соответствии с требованиями законодательства Российской Федерации и является существенным условием настоящего Договора.

4. Права и обязанности Сторон.

4.1. Арендодатель имеет право:

4.1.1. Досрочно требовать расторжения настоящего Договора на основании решения суда, без возмещения Арендатору понесенных затрат на освоение и упущенной выгоды в случаях:

а) при использовании земельного участка, способами, приводящими к его порче;

б) при невнесении арендной платы более чем за два периода;

в) при не освоении либо не использовании земельного участка, предоставленного по настоящему Договору, в течении трех лет.

4.1.2. На беспрепятственный доступ на территорию арендуемого земельного участка с целью его осмотра на предмет соблюдения условий Договора.

4.1.3. На возмещение убытков, причиненных ухудшением качества земельного участка и экологической обстановки в результате хозяйственной деятельности арендатора, а также по иным основаниям, предусмотренным законодательством Российской Федерации.

4.2. Арендодатель обязан:

4.2.1. Выполнять в полном объеме все условия Договора.

4.2.2. Передать Арендатору земельный участок по акту приема-передачи.

4.2.3. Письменно, в десятидневный срок, уведомить Арендатора об изменении номеров счетов для перечисления арендной платы, указанных в п. 3.2 настоящего Договора.

4.2.4. Своевременно производить перерасчет арендной платы и своевременно информировать об этом Арендатора.

4.2.5. Направлять Арендатору уведомление об изменении арендной платы и сроков ее внесения на соответствующий финансовый год.

4.2.6. В срок не позднее пяти рабочих дней с даты подписания Договора и изменений в нему направить в Управление Росреестра по Ростовской области заявление о государственной регистрации прав и прилагаемые к нему документы.

4.3. Арендатор имеет право:

4.3.1. Использовать земельный участок на условиях, установленных Договором.

4.4. Арендатор обязан:

4.4.1. Выполнять в полном объеме все условия Договора.

4.4.2. Использовать земельный участок в соответствии с целевым назначением, разрешенным использованием и условиями настоящего Договора.

4.4.3. Получить разрешение на строительство и приступить к возведению объекта в пределах срока по согласованному проекту строительства.

4.4.4. В пределах срока действия Договора ввести объекты в эксплуатацию.

4.4.5. Уплачивать в размере и на условиях, установленных Договором, арендную плату.

4.4.6. Обеспечить Арендодателю (его законным представителям), представителям органов государственного земельного контроля доступ на земельный участок по их требованию.

4.4.7. Письменно сообщить Арендодателю не позднее чем за 1 (один) месяц о предстоящем освобождении Участка как в связи с окончанием срока действия Договора, так и при досрочном его освобождении.

4.4.8. Обеспечить беспрепятственный допуск представителей собственника линейного объекта или представителей организации, осуществляющей эксплуатацию линейного объекта, к объекту, расположенному в охранной зоне, в целях обеспечения его безопасности.

4.4.9. Соблюдать санитарные, противопожарные нормы и требования, а так же действующие нормы и правила благоустройства и санитарного содержания.

- не допускать выжигания сухой растительности, в пожароопасный период (с 1 апреля по 30 сентября) проводить противопожарные мероприятия;

- выполнять работы по благоустройству и озеленению земельного участка, а так же прилегающей территории определяемой до границ с местами общего пользования;

- обеспечить уничтожение карантинных растений, не допускать действий, приводящих к ухудшению экологической и санитарной обстановки на арендуемом земельном участке и прилегающих к нему территориях.

4.4.10. Письменно, в десятидневный срок, уведомить Арендодателя об изменении своих реквизитов.

5. Ответственность сторон.

5.1. За нарушение условий Договора Стороны несут ответственность, предусмотренную законодательством Российской Федерации.

5.2. За нарушение срока внесения арендной платы по Договору, Арендатор выплачивает Арендодателю пени из расчета 1/300 ставки рефинансирования Центрального банка РФ от размера невнесенной арендной платы за каждый календарный день просрочки. Пени перечисляются в порядке, предусмотренном п.3.2. Договора.

5.3. Ответственность Сторон за нарушение обязательств по Договору, вызванных действием обстоятельств непреодолимой силы, регулируется законодательством Российской Федерации.

5.4. Арендатор несет ответственность за нарушение требований пожарной безопасности на арендуемом земельном участке.

5.5. За несоблюдение санитарных, противопожарных норм и требований, предусмотренных пунктом 4.4.9 настоящего договора, Арендатор уплачивает Арендодателю штраф в размере 20% от годового размера арендной платы.

6. Изменение, расторжение и прекращение Договора.

6.1. Изменения и дополнения к Договору оформляются сторонами в письменной форме, за исключением условий предусмотренных пунктом 3.4 настоящего Договора.

6.2. Договор, может быть расторгнут по требованию Арендодателя, по решению суда на основании и в порядке, установленном гражданским законодательством.

6.3. При прекращении договора Арендатор обязан в течении 10-ти дней вернуть Арендодателю земельный участок в надлежащем состоянии по акту приема-передачи.

6.4 Арендатор земельного участка не имеет преимущественного права на заключение на новый срок договора аренды земельного участка без проведения торгов.

6.5. Внесение изменений в Договор аренды земельного участка в части изменения вида разрешенного использования такого земельного участка не допускается.

7. Рассмотрение и урегулирование споров.

7.1. Все споры между сторонами, возникающие по договору, разрешаются в суде.

8. Особые условия Договора.

8.1. Арендатор обязан выполнять требования, установленные извещением о проведении аукциона, опубликованным в газете «Волгодонская правда» от __.__.20_ года, и протоколом аукциона от __.__.20_ года (лот №).

8.2. Согласно Правилам землепользования и застройки муниципального образования городского округа «Город Волгодонск» (далее – Правила), утвержденным решением Волгодонской городской Думы от 19.12.2008 №190, земельный участок с кадастровым номером 61:48:0030401:133 расположен в производственно-коммунальной зоне первого типа (П-1/09).

Предельные размеры земельных участков и предельные параметры разрешённого строительства, реконструкции объектов капитального строительства для зоны П-1:

	Для всех участков градостроительного зонирования:
Площадь земельного участка:	
максимальная	не нормируется
минимальная	не нормируется
Количество этажей:	
максимальное	5
минимальное	1
Процент застройки:	
максимальный	не ограничено
минимальный	60% от площади земельного участка, при условии, что площадь застройки земельного участка определяется как сумма площадей, занятых зданиями и сооружениями всех видов, включая навесы, открытые технологические, санитарно-технические, энергетические и другие установки, эстакады и галереи, площадки погрузоразгрузочных устройств, подземные сооружения (резервуары, погреба, убежища, тоннели, над которыми не могут быть размещены здания и сооружения), а также открытые стоянки автомобилей, машин, механизмов и открытые склады различного назначения
Иные показатели:	
Санитарно-защитная зона объектов капитального строительства и земельных участков в соответствии с действующими санитарными нормами	не более 50 м
класс опасности для производственных объектов и научно-исследовательских учреждений с опытно-производственной базой	производственные предприятия 5 класса опасности и научно-исследовательских учреждений с опытно-производственной базой с санитарно-защитной зоной до 50м
минимальная высота ограждений земельных участков	2 м
минимальные отступы от границ земельного участка в целях определения мест допустимого размещения объектов	1 м
предельный размер участков, предназначенных для озеленения	не более 15% от площади предприятия
площадь территории, пред-назначенной для организации проездов и хранения транспортных средств	не менее 20% от площади земельного участка

8.3. Арендатор не вправе уступать права и осуществлять перевод долга по обязательствам, возникшим из заключенного Договора. Обязательства по Договору должны быть исполнены арендатором лично.

8.4. Расходы по государственной регистрации Договора, а также изменений и дополнений к нему возлагаются на Арендодателя.

8.5. Договор составлен в 3 (трех) экземплярах, имеющих одинаковую юридическую силу, из которых по одному экземпляру хранится у Сторон, один в Управлении Федеральной службы государственной регистрации, кадастра и картографии по Ростовской области.

8.6. Изменение существенных условий, указанных в документации об аукционе, при заключении и исполнении договора аренды земельного участка, по соглашению сторон или в одностороннем порядке не допускается.

8.7. Арендодатель не несет ответственности за неучтенные в кадастровом паспорте и не указанные в подпункте 1.2 пункта 1 настоящего Договора ограничения в использовании, связанные с особым режимом хозяйственной деятельности в охранных, санитарно-защитных зонах, а также не проводит мероприятия по рекультивации земельного участка.

9. Приложения к Договору.

9.1. Приложения к Договору являются его неотъемлемой частью.

9.1.1. Приложение № 1 – Акт приема-передачи.

9.1.2. Приложение № 2 – Расчет арендной платы.

9.1.3. Кадастровый паспорт земельного участка.

10. Реквизиты и подписи сторон.

Арендодатель:
Председатель
Комитета по управлению имуществом
города Волгодонска _____ В.И. Кулеша
М.П.
ИНН 6143009250 КПП 614301001
Расчетный счет:
40101810400000010002 в Отделение Ростов,
г.Ростова-на-Дону
ОКТМО 60712000 БИК 046015001
Место нахождения:
344050, Ростовская область, ул. Ленинградская, 10

Арендатор:
_____
_____Ф.И.О.

Паспорт гражданина Российской Федерации _____
_____ выдан _____,
код подразделения _____
Дата рождения: _____
Место регистрации: _____

Регистрационный номер КУИ города Волгодонска от «_____» _____ 20___ г. № ____

Приложение № 1
к Договору аренды,
находящегося в государственной собственности
земельного участка
от __.__.20_ г.

АКТ
приема-передачи в аренду земельного участка
по адресу:
Ростовская область, г. Волгодонск, _____
от __.__.20_ г.

Настоящий акт составлен во исполнение пункта ___1.1__ договора аренды земельного участка от __.__.20_ г. между Арендодателем - Комитетом по управлению имуществом города Волгодонска в лице председателя КУИ города Волгодонска Кулеши Вадима Ивановича, действующего на основании распоряжения Администрации города Волгодонска от 25.09.2020 № 359 л/с, положения о Комитете, утвержденного решением Волгодонской городской Думы от 05.03.2008 г. № 29 и Арендатором - _____
_____

о нижеследующем:

1. Арендодатель передает земельный участок общей площадью ____ кв.м.

2. Арендатор принимает земельный участок общей площадью ____ кв.м.

3. Характеристика земельного участка:
_____ *земли населённых пунктов* _____
(категория земель)
_____ *61:48:* _____
(кадастровый номер)
_____
(разрешенное использование)

4. Состояние передаваемого земельного участка: _____
_____ *удовлетворительное* _____

Арендодатель:
Председатель
Комитета по управлению имуществом
города Волгодонска _____ В.И. Кулеша *(подпись)*

Арендатор:
Ф.И.О._____
_____ *(подпись)*

Приложение № 2
к Договору аренды
находящегося в государственной собственности
земельного участка
от __.___.20_ г.

РАСЧЕТ
АРЕНДНОЙ ПЛАТЫ

Наименование арендатора: _____
_____

Целевое использование участка: _____
_____,

Кадастровый номер: 61:48:_____

Адрес участка: Ростовская область, г. Волгодонск, _____
_____

Площадь участка: _____ кв.м.

Согласно извещению о проведении аукциона по продаже права на заключение договора аренды земельного участка под _____ _____, опубликованному в газете «Волгодонская правда» от __.____.20_ года, отчету об оценке рыночной стоимости права аренды земельного участка от __.____.20_ г. №_____, выполненному независимым оценщиком _____, рыночная стоимость права аренды земельного участка составляет _____ руб. (_____рублей).

Годовой размер арендной платы за земельный участок составляет: _____ руб. (_____ _____).

Размер арендной платы за период с ____.____.20_ г. по __.____.20_ г. составляет: _____ руб. (_____
_____).
(сумма цифрами и прописью)
и уплачивается поквартально равными частями не позднее 20 числа последнего месяца отчетного квартала

Арендодатель:
Председатель
Комитета по управлению имуществом
города Волгодонска _____ В.И. Кулеша
(подпись)

Арендатор:
Ф.И.О._____
_____
(подпись)

КОМИТЕТ ПО УПРАВЛЕНИЮ ИМУЩЕСТВОМ ГОРОДА ВОЛГОДОНСКА

Организатор аукциона - Комитет по управлению имуществом города Волгодонска на основании постановления Администрации города Волгодонска от 18.09.2020 № 1876 «О проведении аукциона на право заключения договора аренды земельного участка под служебные гаражи, в целях строительства, по улице Шлюзовской, 6ж» объявляет о проведении аукциона, открытого по составу участников и форме подачи предложений о цене предмета аукциона.

Дата и место проведения аукциона: 08.12.2020 года в 10 ч. 00 мин. по адресу: Ростовская область, г. Волгодонск, ул. Ленинградская, д. 10, 2 этаж, кабинет № 201.

Место нахождения, почтовый адрес организатора аукциона: 347375, Ростовская область, г. Волгодонск, ул. Ленинградская, д. 10. Номер контактного телефона: (8639)239122, факс (8639)258001. Адрес электронной почты: ozo_kuigv@vlgd61.ru, kuigv@vlgd61.ru.

Лот № 1: «Право на заключение договора аренды земельного участка, государственная собственность на который не разграничена, из категории земель населенных пунктов, с кадастровым номером 61:48:0021002:593, площадью 3788 кв.м., расположенного по адресу: Российская Федерация, Ростовская область, городской округ город Волгодонск, город Волгодонск, улица Шлюзовская, 6ж, под служебные гаражи, в целях строительства».

На земельном участке установлены обременения: площадью 19 кв.м. – охранная зона воздушной линии электропередачи ВЛ-6 кВ Л-2 ПС «Шлюзовская», площадью 251 кв.м. - охранная зона ВЛ – 35 кВ от «ТЭЦ-1» до ОСК, от ПС «Шлюзовская» до ОСК.

С комплектом аукционной документации: извещением, формой заявки на участие в аукционе, проектом договора аренды можно ознакомиться, безвозмездно, по адресу организатора аукциона с 08.11.2020 по 02.12.2020 с 09.00 до 13.00 и с 13.45 до 18.00, в рабочие дни.

Начальная цена предмета аукциона на право заключения договора аренды земельного участка устанавливается в размере ежегодной арендной платы за земельный участок.

Начальная цена предмета аукциона (ежегодная арендная плата)	239 600 руб.
Задаток (80%)	191 680 руб.
Шаг аукциона (3%)	7 188 руб.
Срок аренды земельного участка	2 года 8 месяцев

Аукционная документация размещена на официальном сайте проведения торгов (www.torgi.gov.ru), на сайте Администрации г. Волгодонска (www.kui.volgodonskgorod.ru) и опубликована в газете «Волгодонская правда».

Прием заявок на участие в аукционе проводит организатор аукциона по адресу: Ростовская обл., г. Волгодонск, ул. Ленинградская, 10, 7 этаж, каб. 707 с 9.00 до 13.00 и с 13.45 до 18.00	с 08.11.2020 по 02.12.2020 (кроме выходных и праздничных дней)
Рассмотрение и подписание протокола приема заявок на участие в аукционе проводится организатором аукциона по месту его нахождения	с 9 ч. 00 мин. 03.12.2020
Размещение протокола приема заявок на участие в аукционе на сайте Администрации города Волгодонска (www.kui.volgodonskgorod.ru)	04.12.2020
Аукцион проводится: в 10 ч. 00 мин. 08.12.2020	
Подписание протокола о результатах аукциона проводится по месту нахождения организатора аукциона	08.12.2020
Размещение протокола о результатах аукциона на официальном сайте торгов (www.torgi.gov.ru) и на сайте Администрации города Волгодонска (www.kui.volgodonskgorod.ru)	в течение 1 рабочего дня со дня подписания протокола о результатах аукциона

Для участия в аукционе заявители представляют следующие документы:

1 Заявку на участие в аукционе (приложение № 1) по установленной в извещении о проведении аукциона форме с указанием банковских реквизитов счета для возврата задатка;

2 копии документов, удостоверяющих личность заявителя (для граждан);

3 надлежащим образом заверенный перевод на русский язык документов о государственной регистрации юридического лица в соответствии с законодательством иностранного государства в случае, если заявителем является иностранное юридическое лицо;

4 документы, подтверждающие внесение задатка.

Представление документов, подтверждающих внесение задатка, признается заключением соглашения о задатке.

Один заявитель вправе подать только одну заявку на участие в аукционе.

Заявка на участие в аукционе, поступившая по истечении срока приема заявок, возвращается заявителю в день ее поступления.

Заявитель имеет право отозвать принятую организатором аукциона заявку на участие в аукционе до дня окончания срока приема заявок, уведомив об этом в письменной форме организатора аукциона. Организатор аукциона обязан возвратить заявителю внесенный им задаток в течение трех рабочих дней со дня поступления уведомления об отзыве заявки. В случае отзыва заявки заявителем позднее дня окончания срока приема заявок задаток возвращается в порядке, установленном для участников аукциона.

Требования к содержанию заявок:

Заявка, составленная более чем на одном листе, должна быть прошита, пронумерована и скреплена печатью и подписью Заявителя.

Заявка на участие в аукционе оформляется на русском языке.

Сведения и документы, содержащиеся в заявке, не должны допускать двусмысленного толкования.

В заявке не допускается применение факсимильных подписей, а также наличие подчисток и исправлений, штампы должны быть четкими, включая надписи на оттисках печатей и штампов.

Заявка и платежный документ банка должны иметь четкую печать текстов.

Заявитель не вправе вносить изменения в свою представленную заявку после окончания срока, установленного для подачи заявок.

Неполное представление информации, указанной в заявке (по соответствующим пунктам), или же подача документов, не отвечающих требованиям документации, дает право на отклонение заявки.

Задаток в размере 191 680 рублей вносится единым платежом на расчетный счет Комитета по управлению имуществом города Волгодонска по зачислению задатков, по следующим банковским реквизитам: *ИНН 6143009250, КПП 614301001, Получатель - УФК по Ростовской области (КУИ города Волгодонска), л/с 05583106810, р/с 40302810660153000883, Банк получателя - Отделение Ростов-на-Дону г. Ростов-на-Дону, БИК 046015001. Назначение платежа: (914, л/с 05583106810, задаток по лоту №_ , адрес земельного участка).*

Заявитель обеспечивает поступление задатка на счет Организатора аукциона в срок не позднее даты рассмотрения заявок.

Заявитель не допускается к участию на аукционе в следующих случаях:

- непредставление необходимых для участия в аукционе документов или представление недостоверных сведений;

- непоступление задатка на дату рассмотрения заявок на участие в аукционе;

- подача заявки на участие в аукционе лицом, которое в соответствии с Земельным кодексом и другими федеральными законами не имеет права быть участником конкретного аукциона, покупателем земельного участка или приобрести земельный участок в аренду;

- наличие сведений о заявителе, об учредителях (участниках), о членах коллегиальных исполнительных органов заявителя, лицах, исполняющих функции единоличного исполнительного органа заявителя, являющегося юридическим лицом в реестре недобросовестных участников аукциона.

Заявитель, признанный участником аукциона, становится участником аукциона с даты подписания организатором аукциона протокола рассмотрения заявок.

Заявителям, признанным участниками аукциона, и заявителям, не допущенным к участию в аукционе, организатор аукциона направляет уведомления о принятых в отношении них решениях не позднее дня, следующего после дня подписания протокола рассмотрения заявок на участие в аукционе.

Задаток, внесенный заявителем, не допущенным к участию в аукционе, возвращается в течение 3 рабочих дней со дня оформления протокола рассмотрения заявок на участие в аукционе.

В случае, если на основании результатов рассмотрения заявок на участие в аукционе принято решение об отказе в допуске к участию в аукционе всех заявителей или о допуске к участию в аукционе и признании участником аукциона только одного заявителя, аукцион признается несостоявшимся.

В случае, если аукцион признан несостоявшимся и только один заявитель признан участником аукциона, то в соответствии с пунктами 13, 14 статьи 39.12 Земельного кодекса Российской Федерации, в течение десяти дней со дня подписания протокола рассмотрения заявок, заявителю направляется проект договора аренды земельного участка. Размер ежегодной арендной платы определяется в размере, равном начальной цене предмета аукциона.

Порядок проведения аукциона:

Аукционная комиссия непосредственно перед началом проведения аукциона регистрирует явившихся на аукцион Участников (их представителей), которым для участия в аукционе выдаются пронумерованные карточки.

Аукционист начинает аукцион и оглашает информацию о лоте.

1 После объявления аукционистом начальной цены предмета аукциона, участники аукциона, выражают свое участие и намерение приобрести предмет аукциона по начальной цене, путем поднятия карточек. Если до третьего повторения начальной цены предмета аукциона ни один из участников аукциона не поднял карточку и не заявил последующую цену, аукцион завершается.

2 Карточки поднимаются не ниже уровня плеча и не опускаются до оглашения аукционистом номера карточки участника.

3 Отсчет начинается с участника, первого поднявшего карточку.

4 Участник аукциона вправе предложить более высокую цену предмета аукциона, чем цена, объявленная аукционистом, для чего необходимо поднять карточку:

- поднятие карточки без оглашение цены означает поднятие цены предмета аукциона на «шаг»;

- поднятие карточки с оглашением цены означает то, что участник аукциона готов заключить договор аренды (купли-продажи) земельного участка в соответствии с предложенной им ценой продажи предмета аукциона.

5 При отсутствии предложения со стороны участников аукциона, аукционист повторяет эту цену 3 раза. Если до третьего повторения заявленной цены ни один из участников аукциона не поднял карточку, аукцион завершается.

Победителем аукциона признается участник аукциона, предложивший ***наибольший размер ежегодной арендной платы за земельный участок.***

Результаты аукциона оформляются протоколом, который составляет организатор аукциона. Протокол о результатах аукциона составляется в двух экземплярах, один из которых передается победителю аукциона, второй остается у организатора аукциона. В день проведения аукциона победитель (или единственный принявший участие в аукционе его участник) подписывает протокол о результатах аукциона.

Протокол о результатах аукциона размещается на официальном сайте торгов (www.torgi.gov.ru) и на сайте Администрации города Волгодонска (www.kui.volgodonskgorod.ru).

В течение трех рабочих дней со дня подписания протокола о результатах аукциона возвращаются задатки лицам, участвовавшим в аукционе, но не победившим в нем.

В случае, если в аукционе участвовал только один участник или при проведении аукциона не присутствовал ни один из участников аукциона, либо в случае, если после троекратного объявления предложения о начальной цене предмета аукциона не поступило ни одного предложения о цене предмета аукциона, которое предусматривало бы более высокую цену предмета аукциона, аукцион признается несостоявшимся.

Размер ежегодной арендной платы по договору аренды земельного участка определяется в размере, предложенном победителем аукциона, или в случае заключения указанного договора с единственным принявшим участие в аукционе его участником устанавливается в размере, равном начальной цене предмета аукциона. Не допускается заключение указанных договоров ранее чем через десять дней со дня размещения информации о результатах аукциона на официальном сайте.

Задаток, внесенный лицом, признанным победителем аукциона, задаток, внесенный иным лицом, с которым договор купли-продажи или договор аренды земельного участка заключается в соответствии с пунктом 13, 14 или 20 статьи 39.12 Земельного кодекса РФ, засчитываются в оплату приобретаемого земельного участка или в счет арендной платы за него. Задатки, внесенные этими лицами, не заключившими в установленном вышеуказанной статьей порядке договора аренды земельного участка вследствие уклонения от заключения указанных договоров, не возвращаются.

Арендная плата по договору аренды земельного участка вносится равными долями ежеквартально, не позднее 20 числа последнего месяца отчетного квартала, путем перечисления в консолидированный бюджет Ростовской области.

Сведения о победителях аукционов, уклонившихся от заключения договора аренды земельного участка, являющегося предметом аукциона, и об иных лицах, с которыми указанные договоры заключаются в соответствии с пунктом 13, 14 или 20 статьи 39.12 Земельного кодекса Российской Федерации и которые уклонились от их заключения, включаются в реестр недобросовестных участников аукциона. Задатки указанным лицам не возвращаются.

Технические условия по электрическим сетям:

Для технического присоединения к электрическим сетям земельного участка с кадастровым номером 61:48:0021002:593, площадью 3788 кв.м., расположенного по адресу: Российская Федерация, Ростовская область, городской округ город Волгодонск, г. Волгодонск, улица Шлюзовская, 6ж, необходимо обратиться в ОАО «Донэнерго» по адресу: г. Волгодонск, ул. Химиков, 6.

Технические условия подключения к водопроводу и канализационной сети:

Сетей водоснабжения и водоотведения, переданных КУИ города Волгодонска в хозведение МУП «Водоканал», нет, следовательно, МУП «Водоканал» не может выдать на них технические условия.

Технические условия подключения к газораспределительной сети:

Техническая возможность подключения (технологического присоединения) нежилого объекта капитального строительства, расположенного по адресу: Российская Федерация, Ростовская область, городской округ город Волгодонск, г. Волгодонск, улица Шлюзовская, 6ж (кадастровый номер 61:48:0021002:593) с максимальным часовым расходом газа 15 м3/час отсутствует, в связи с отсутствием достаточной пропускной способности ГРС-1 г.Волгодонска.

Информация о примерных сроках появления технической возможности подключения объектов капитального строительства к сети газораспределения исполнителя в результате реализации собственных, а также финансируемых за счет сторонних источников, включая бюджетные, мероприятий отсутствует.

После снятия вышеуказанного технологического ограничения ПАО «Газпром газораспределение Ростов-на-Дону» готово выполнить подключение объектов капитального строительства в соответствии с Правилами подключения (технологического присоединения) объектов капитального строительства к сетям газораспределения, утвержденными Постановлением Правительства РФ от 30.12.2013 № 1314.

Технические условия подключения теплоснабжения:

Земельный участок с кадастровым номером 61:48:0021002:593, площадью 3788 кв.м., расположенный по адресу: Российская Федерация, Ростовская область, городской округ город Волгодонск, г. Волгодонск, улица Шлюзовская, 6ж, находится вне зоны эксплуатационной ответственности ООО «Волгодонские тепловые сети».

Максимально или минимально допустимые параметры разрешенного строительства объекта капитального строительства:

Согласно Правилам землепользования и застройки муниципального образования городского округа «Город Волгодонск» (далее – Правила), утвержденным решением Волгодонской городской Думы от 19.12.2008 №190, земельный участок с кадастровым номером 61:48:0021002:593 расположен в зоне сельскохозяйственного производства (СХ-1/02).

Предельные размеры земельных участков и предельные параметры разрешённого строительства, реконструкции объектов капитального строительства для зоны СХ-1:

	Для всех участков градостроительного зонирования:
Площадь земельного участка:	
максимальная	не ограничено
минимальная	0,3 га; не ограничено - для видов разрешённого использования с кодами: 3.1, 3.1.1, 3.1.2, 4.9, 8.3, 12.0-12.0.2
Количество этажей:	
максимальное	не ограничено
минимальное	1
Высота зданий, сооружений:	
максимальная	не ограничено
минимальная	3,5
Процент застройки:	
максимальный	не ограничено

минимальный	не ограничено
Иные показатели:	
минимальные отступы от границ земельного участка в целях определения мест допустимого размещения объектов	1м

Согласно пункту 7 статьи 448 Гражданского кодекса Российской Федерации победитель торгов не вправе уступать права (за исключением требований по денежному обязательству) и осуществлять перевод долга по обязательствам, возникшим из заключенного на торгах договора. Обязательства по такому договору должны быть исполнены победителем торгов лично, если иное не установлено законом.

Дата, время и порядок осмотра земельного участка на местности:

с момента публикации сообщения по указанному местоположению осуществляется заявителем самостоятельно. Информацию о местоположении ЗУ можно получить на сайте Росреестра http://pkk5.rosreestr.ru – «публичная кадастровая карта».

Председатель
Комитета по управлению имуществом
города Волгодонска В.И. Кулеша

Приложение № 1
к извещению о проведении аукциона
на право заключения договора аренды
земельного участка

В Комитет по управлению имуществом города Волгодонска

ЗАЯВКА
на участие в аукционе на право заключения договора аренды земельного участка

(заполняется Заявителем или его полномочным представителем)

_____
_____,
(Ф.И.О. гражданина, индивидуального предпринимателя, полное наименование юридического лица)

для физических лиц и индивидуальных предпринимателей:
Документ, удостоверяющий личность: _____
_____
серия _____ № _____, выдан _____ г.
_____
(кем выдан)
Дата рождения_____ ИНН _____
тел. _____
место жительства: _____
_____

для индивидуальных предпринимателей:
ОГРН _____
Свидетельство _____
_____

для юридических лиц:
ИНН:_____КПП _____ОГРН____
_____
Документ о государственной регистрации в качестве юридического лица _____
_____
(наименование, номер, дата регистрации, орган, осуществивший регистрацию)
Свидетельство о внесении в Единый государственный реестр от _____г.
Должность, ФИО руководителя _____
_____
действующего на основании _____
Адрес (место нахождения) _____
_____
Телефон_____Факс_____

Банковские реквизиты Заявителя для возврата денежных средств:
Счет получателя _____
Банк получателя _____
корр. счет № _____
БИК _____
ИНН банка _____ КПП банка _____

Представитель заявителя _____
_____
Действует на основании доверенности № _____,
удостоверенной _____ г. _____
_____
(кем)
Документ, удостоверяющий личность доверенного лица: _____
_____
(наименование документа, серия, номер, кем выдан, дата выдачи)

принимая решение об участии в аукционе по лоту № _____ на право заключения договора аренды земельного участка, расположенного по адресу: Ростовская обл., г. Волгодонск, _____
_____
с кадастровым номером_____, площадью _____ кв.м.,

ознакомился(ась) с полным пакетом документов по проведению данного аукциона, подтверждаю отсутствие претензий к состоянию земельного участка по результатам проведенного осмотра на местности, прошу признать участником аукциона.

Обязуюсь:

1 Соблюдать порядок и условия участия в аукционе, установленные статьей 39.12 Земельного кодекса Российской Федерации, предусмотренные информационным сообщением о проведении аукциона, опубликованным в газете «Волгодонская правда» от «____».____.20___ г. № _____, размещенным в сети «Интернет» на сайте Правительства Российской Федерации www.torgi.gov.ru и сайте Администрации города Волгодонска www.kui.volgodonskgorod.ru;

2 В случае признания победителем аукциона, подписать протокол о результатах аукциона (в день проведения аукциона), а также подписать и представить в Комитет по управлению имуществом города Волгодонска, в течение тридцати дней со дня направления, договор аренды земельного участка, который направляется участнику аукциона в соответствии с пунктами 13, 14 или 20 статьи 39.12 Земельного кодекса Российской Федерации.

Земельный участок осмотрен мною самостоятельно до подачи настоящего заявления. Претензий к организатору торгов по состоянию земельного участка не имею.

для граждан и индивидуальных предпринимателей:
Я, _____,
(ФИО Заявителя, представителя Заявителя)
в соответствии с Федеральным законом от 27.07.2006 № 152-ФЗ «О персональных данных» даю согласие на обработку персональных данных (сбор, запись, систематизацию, накопление, хранение, уточнение (обновление, изменение), извлечение, использование, передачу (распространение, предоставление, доступ), обезличивание, блокирование, удаление, уничтожение персональных данных).

Подпись заявителя (его полномочного представителя)
_____ (_____)
МП _____ 20__г.
_____
Заявка принята:
«_____» _____. 20___г. в _____ ч. _____ мин. под № _____

Подпись лица, принявшего заявку
_____ (_____)

Приложение № 2
к извещению о проведении аукциона
на право заключения договора аренды земельного участка

ПРОЕКТ

РОССИЙСКАЯ ФЕДЕРАЦИЯ
РОСТОВСКАЯ ОБЛАСТЬ
г. Волгодонск

Д О Г О В О Р
аренды, находящегося в государственной собственности земельного участка

г. Волгодонск _____.20__г.

На основании протокола от __.__.20_ г. № __ «_____» (лот № __) заседания комиссии по проведению аукциона на право заключения договора аренды земельного участка, находящегося в государственной собственности

Комитет по управлению имуществом города Волгодонска, в лице председателя Кулеши Вадима Ивановича, действующего на основании распоряжения Администрации города Волгодонска от 25.09.2020 № 359 л/с, Положения о Комитете, утвержденного решением Волгодонской городской Думы от 05.03.2008 г. № 29, именуемый в дальнейшем «Арендодатель», и ***Ф.И.О., дата рождения, паспортные данные гражданина,*** *(полное наименование юридического лица или Ф.И.О., паспортные данные гражданина)* именуемый в дальнейшем «Арендатор», заключили настоящий договор о нижеследующем:

1. Предмет договора.

1.1. Арендодатель предоставляет, а Арендатор принимает в аренду земельный участок площадью _____ кв.м. из земель населённых пунктов с кадастровым номером 61:48:_____, находящийся по адресу: Ростовская область, г. Волгодонск, _____
_____,
для использования: _____
_____,

в границах, указанных в выписке из Единого государственного реестра недвижимости об основных характеристиках и зарегистрированных правах на объект недвижимости, прилагаемой к настоящему Договору и являющейся его неотъемлемой частью.

1.2. Характеристика земельного участка и иных объектов недвижимости:

- Площадь сервитутов, обременяющих права на арендованном земельном участке _____
(характер права)
- Сведения о частях земельных участков и обременениях: _____
_____
(характер права)

На земельном участке имеются _____
_____ --------_____
(объекты недвижимого имущества и их характеристики)

2. Срок Договора.

2.1. Срок аренды Участка устанавливается с __.__.20_ г. до __.__.20_ г.

2.2. Договор, заключенный на срок более одного года, вступает в силу с даты его государственной регистрации в Управлении Федеральной службы государственной регистрации, кадастра и картографии по Ростовской области.

3. Размер и условия внесения арендной платы.

3.1. Годовой размер арендной платы за земельный участок составляет: _____ руб. (_____).

Размер арендной платы за период с __.__.20_г. по __.__.20_г. составляет: _____ руб. (_____).

3.2. Арендная плата по настоящему Договору вносится Арендатором равными долями ежеквартально, не позднее 20 числа последнего месяца отчетного квартала, путем перечисления в консолидированный бюджет по следующим реквизитам, указав в платежном поручении номер договора аренды, кадастровый номер участка, период за который производится оплата:

УФК по Ростовской области (минимущество области)
ИНН 6163021632 КПП 616301001
Отделение Ростов, г.Ростова-на-Дону
БИК 046015001 ОКТМО 60712000
Р/с 40101810303490010007
КБК: 81511105012040000120 - «Доходы, получаемые в виде арендной платы за земельные участки, государственная собственность на которые не разграничена и которые расположены в границах городских округов, а также средства от продажи права на заключение договоров аренды указанных земельных участков».

3.3. Исполнением обязательства по внесению арендной платы является поступление денежных средств на счет, указанный в п.3.2 настоящего договора. Расчет арендной платы определен в приложении к договору, которое является неотъемлемой частью договора.

3.4. Размер годовой арендной платы за использование земельного участка может быть изменен в одностороннем порядке по требованию Арендодателя:

3.4.1 путем ежегодной индексации с учетом прогнозируемого уровня инфляции, предусмотренного федеральным законом о федеральном бюджете на очередной финансовый год и плановый период;

3.4.2. в связи с изменением ставок арендной платы, прогнозируемого уровня инфляции, значений и коэффициентов, используемых при расчете арендной платы, и (или) кадастровой стоимости земельного участка. При этом размер арендной платы считается измененным с момента вступления в силу соответствующих нормативных правовых актов об установлении (утверждении):

- ставок арендной платы;
- нового размера прогнозируемого уровня инфляции;
- значений и коэффициентов, используемых при расчете арендной платы;
- результатов государственной кадастровой оценки земель;
- сроков внесения арендной платы.

3.4.3. в связи с принятым решением органов государственной власти Ростовской области по порядку определения размера арендной платы.

3.4.4 в пределах срока договора аренды один раз в пять лет путем направления в адрес арендатора уведомления об изменении арендной платы и подлежит перерасчету по состоянию на 1 января года, следующего за годом, в котором была проведена оценка, осуществленная не более чем за 6 месяцев до перерасчета арендной платы. В этом случае индексация размера арендной платы в году, в котором изменилась рыночная стоимость права аренды за земельные участки, не проводится.

Размер годовой арендной платы подлежит ежегодной индексации с учетом размера уровня инфляции, установленного в федеральном законе о федеральном бюджете на очередной финансовый год и плановый период и установленного по состоянию на начало очередного финансового года, начиная с года, следующего за годом, в котором заключен договор аренды земельного участка.

3.5. Не использование земельного участка Арендатором не может служить основанием для невнесения арендной платы за землю.

3.6. Размер арендной платы пересматривается в случае перевода земельного участка из одной категории в другую в соответствии с требованиями законодательства Российской Федерации и является существенным условием настоящего Договора.

4. Права и обязанности Сторон.

4.1. Арендодатель имеет право:

4.1.1. Досрочно требовать расторжения настоящего Договора на основании решения суда, без возмещения Арендатору понесенных затрат на освоение и упущенной выгоды в случаях:

а) при использовании земельного участка, способами, приводящими к его порче;

б) при невнесении арендной платы более чем за два периода;

в) при не освоении либо не использовании земельного участка, предоставленного по настоящему Договору, в течении трех лет.

4.1.2. На беспрепятственный доступ на территорию арендуемого земельного участка с целью его осмотра на предмет соблюдения условий Договора.

4.1.3. На возмещение убытков, причиненных ухудшением качества земельного участка и экологической обстановки в результате хозяйственной деятельности арендатора, а также по иным основаниям, предусмотренным законодательством Российской Федерации.

4.2. Арендодатель обязан:

4.2.1. Выполнять в полном объеме все условия Договора.

4.2.2. Передать Арендатору земельный участок по акту приема-передачи.

4.2.3. Письменно, в десятидневный срок, уведомить Арендатора об изменении номеров счетов для перечисления арендной платы, указанных в п. 3.2 настоящего Договора.

4.2.4. Своевременно производить перерасчет арендной платы и своевременно информировать об этом Арендатора.

4.2.5. Направлять Арендатору уведомление об изменении арендной платы и сроков ее внесения на соответствующий финансовый год.

4.2.6. В срок не позднее пяти рабочих дней с даты подписания Договора и изменений в нему направить в Управление Росреестра по Ростовской области заявление о государственной регистрации прав и прилагаемые к нему документы.

4.3. Арендатор имеет право:

4.3.1. Использовать земельный участок на условиях, установленных Договором.

4.4. Арендатор обязан:

4.4.1. Выполнять в полном объеме все условия Договора.

4.4.2. Использовать земельный участок в соответствии с целевым назначением, разрешенным использованием и условиями настоящего Договора.

4.4.3. Получить разрешение на строительство и приступить к возведению объекта в пределах срока по согласованному проекту строительства.

4.4.4. В пределах срока действия Договора ввести объекты в эксплуатацию.

4.4.5. Уплачивать в размере и на условиях, установленных Договором, арендную плату.

4.4.6. Обеспечить Арендодателю (его законным представите-

лям), представителям органов государственного земельного контроля доступ на земельный участок по их требованию.

4.4.7. Письменно сообщить Арендодателю не позднее чем за 1 (один) месяц о предстоящем освобождении Участка как в связи с окончанием срока действия Договора, так и при досрочном его освобождении.

4.4.8. Обеспечить беспрепятственный допуск представителей собственника линейного объекта или представителей организации, осуществляющей эксплуатацию линейного объекта, к объекту, расположенному в охранной зоне, в целях обеспечения его безопасности.

4.4.9. Соблюдать санитарные, противопожарные нормы и требования, а так же действующие нормы и правила благоустройства и санитарного содержания.

- не допускать выжигания сухой растительности, в пожароопасный период (с 1 апреля по 30 сентября) проводить противопожарные мероприятия;

- выполнять работы по благоустройству и озеленению земельного участка, а так же прилегающей территории определяемой до границ с местами общего пользования;

- обеспечить уничтожение карантинных растений, не допускать действий, приводящих к ухудшению экологической и санитарной обстановки на арендуемом земельном участке и прилегающих к нему территориях.

4.4.10. Письменно, в десятидневный срок, уведомить Арендодателя об изменении своих реквизитов.

5. Ответственность сторон.

5.1. За нарушение условий Договора Стороны несут ответственность, предусмотренную законодательством Российской Федерации.

5.2. За нарушение срока внесения арендной платы по Договору, Арендатор выплачивает Арендодателю пени из расчета 1/300 ставки рефинансирования Центрального банка РФ от размера невнесенной арендной платы за каждый календарный день просрочки. Пени перечисляются в порядке, предусмотренном п.3.2. Договора.

5.3. Ответственность Сторон за нарушение обязательств по Договору, вызванных действием обстоятельств непреодолимой силы, регулируется законодательством Российской Федерации.

5.4. Арендатор несет ответственность за нарушение требований пожарной безопасности на арендуемом земельном участке.

5.5. За несоблюдение санитарных, противопожарных норм и требований, предусмотренных пунктом 4.4.9 настоящего договора, Арендатор уплачивает Арендодателю штраф в размере 20% от годового размера арендной платы.

6. Изменение, расторжение и прекращение Договора.

6.1. Изменения и дополнения к Договору оформляются сторонами в письменной форме, за исключением условий предусмотренных пунктом 3.4 настоящего Договора.

6.2. Договор, может быть расторгнут по требованию Арендодателя, по решению суда на основании и в порядке, установленном гражданским законодательством.

6.3. При прекращении договора Арендатор обязан в течении 10-ти дней вернуть Арендодателю земельный участок в надлежащем состоянии по акту приема-передачи.

6.4 Арендатор земельного участка не имеет преимущественного права на заключение на новый срок договора аренды земельного участка без проведения торгов.

6.5. Внесение изменений в Договор аренды земельного участка в части изменения вида разрешенного использования такого земельного участка не допускается.

7. Рассмотрение и урегулирование споров.

7.1. Все споры между сторонами, возникающие по договору, разрешаются в суде.

8. Особые условия Договора.

8.1. Арендатор обязан выполнять требования, установленные извещением о проведении аукциона, опубликованным в газете «Волгодонская правда» от __.__.20_ года, и протоколом аукциона от __.__.20_ года (лот №).

8.2. Согласно Правилам землепользования и застройки муниципального образования городского округа «Город Волгодонск» (далее – Правила), утвержденным решением Волгодонской городской Думы от 19.12.2008 №190, земельный участок с кадастровым номером 61:48:0021002:593 расположен в зоне сельскохозяйственного производства (СХ-1/02).

Предельные размеры земельных участков и предельные параметры разрешённого строительства, реконструкции объектов капитального строительства для зоны СХ-1:

	Для всех участков градостроительного зонирования:
Площадь земельного участка:	
максимальная	не ограничено
минимальная	0,3 га; не ограничено - для видов разрешённого использования с кодами: 3.1, 3.1.1, 3.1.2, 4.9, 8.3, 12.0-12.0.2
Количество этажей:	
максимальное	не ограничено
минимальное	1
Высота зданий, сооружений:	
максимальная	не ограничено
минимальная	3,5
Процент застройки:	
максимальный	не ограничено
минимальный	не ограничено
Иные показатели:	
минимальные отступы от границ земельного участка в целях определения мест допустимого размещения объектов	1м

8.3. Арендатор не вправе уступать права и осуществлять перевод долга по обязательствам, возникшим из заключенного Договора. Обязательства по Договору должны быть исполнены арендатором лично.

8.4. Расходы по государственной регистрации Договора, а также изменений и дополнений к нему возлагаются на Арендодателя.

8.5. Договор составлен в 3 (трех) экземплярах, имеющих одинаковую юридическую силу, из которых по одному экземпляру хранится у Сторон, один в Управлении Федеральной службы государственной регистрации, кадастра и картографии по Ростовской области.

8.6. Изменение существенных условий, указанных в документации об аукционе, при заключении и исполнении договора аренды земельного участка, по соглашению сторон или в одностороннем порядке не допускается.

8.7. Арендодатель не несет ответственности за неучтенные в кадастровом паспорте и не указанные в подпункте 1.2 пункта 1 настоящего Договора ограничения в использовании, связанные с особым режимом хозяйственной деятельности в охранных, санитарно-защитных зонах, а также не проводит мероприятия по рекультивации земельного участка.

9. Приложения к Договору.

9.1. Приложения к Договору являются его неотъемлемой частью.

9.1.1. Приложение № 1 – Акт приема-передачи.

9.1.2. Приложение № 2 – Расчет арендной платы.

9.1.3. Кадастровый паспорт земельного участка.

10. Реквизиты и подписи сторон.

Арендодатель:

Председатель Комитета по управлению имуществом
города Волгодонска _____ В.И. Кулеша
М.П.
ИНН 6143009250 КПП 614301001
Расчетный счет: 40101810400000010002 в Отделение Ростов, г.Ростова-на-Дону
ОКТМО 60712000 БИК 046015001
Место нахождения:
344050, Ростовская область, ул. Ленинградская, 10

Арендатор:

_____
_____Ф.И.О.

Паспорт гражданина Российской Федерации _____
_____ выдан _____,
код подразделения _____
Дата рождения: _____
Место регистрации: _____

Регистрационный номер КУИ города Волгодонска от «_____» _____ 20___ г. № ____

Приложение № 1 к Договору аренды, находящегося в государственной собственности земельного участка от __.__.20_ г.

АКТ
приема-передачи в аренду земельного участка по адресу:
Ростовская область, г. Волгодонск, _____
от __.__.20_ г.

Настоящий акт составлен во исполнение пункта ___1.1__ договора аренды земельного участка от __.__.20_ г. между Арендодателем - Комитетом по управлению имуществом города Волгодонска в лице председателя КУИ города Волгодонска Кулеши Вадима Ивановича, действующего на основании распоряжения Администрации города Волгодонска от 25.09.2020 № 359 л/с, положения о Комитете, утвержденного решением Волгодонской городской Думы от 05.03.2008 г. № 29 и Арендатором - _____
_____
о нижеследующем:

1. Арендодатель передает земельный участок общей площадью ___ кв.м.

2. Арендатор принимает земельный участок общей площадью ___ кв.м.

3. Характеристика земельного участка:
_____ *земли населённых пунктов* _____
(категория земель)
_____ *61:48:* _____
(кадастровый номер)
_____
(разрешенное использование)

4. Состояние передаваемого земельного участка: _____
_____ *удовлетворительное* _____

Арендодатель:
Председатель Комитета по управлению имуществом
города Волгодонска _____ В.И. Кулеша *(подпись)*

Арендатор:
Ф.И.О._____
_____ *(подпись)*

Приложение № 2 к Договору аренды находящегося в государственной собственности земельного участка от __.___.20_ г.

РАСЧЕТ АРЕНДНОЙ ПЛАТЫ

Наименование арендатора: _____
_____

Целевое использование участка: _____
_____,

Кадастровый номер: 61:48:_____

Адрес участка: Ростовская область, г. Волгодонск, _____
_____

Площадь участка: _____ кв.м.

Согласно извещению о проведении аукциона по продаже права на заключение договора аренды земельного участка под _____ _____, опубликованному в газете «Волгодонская правда» от __.____.20_ года, отчету об оценке рыночной стоимости права аренды земельного участка от __.____.20_ г. №_____, выполненному независимым оценщиком _____, рыночная стоимость права аренды земельного участка составляет _____ руб. (_____рублей).

Годовой размер арендной платы за земельный участок составляет: _____ руб. (_____ _____).

Размер арендной платы за период с ____.____.20_ г. по __.____.20_ г. составляет: _____ руб. (_____ _____).
(сумма цифрами и прописью)
и уплачивается поквартально равными частями не позднее 20 числа последнего месяца отчетного квартала

Арендодатель:
Председатель Комитета по управлению имуществом
города Волгодонска _____ В.И. Кулеша
(подпись)

Арендатор:
Ф.И.О._____
_____
(подпись)

КОМИТЕТ ПО УПРАВЛЕНИЮ ИМУЩЕСТВОМ ГОРОДА ВОЛГОДОНСКА ИНФОРМИРУЕТ

о возможности предоставления в аренду земельного участка с кадастровым номером 61:48:0040243:62, площадью 516 кв.м., расположенного по адресу: Российская Федерация, Ростовская область, городской округ город Волгодонск, город Волгодонск, улица Фрегатная, 21, для индивидуального жилищного строительства.

Земельный участок сформирован и поставлен на государственный кадастровый учет. Сведения о земельном участке (местоположение, граница участка) можно получить в Комитете по управлению имуществом города Волгодонска (Ростовская область, г. Волгодонск, ул. Ленинградская, 10, 7 этаж, 707 кабинет). Так же сведения о земельном участке (местоположение, граница участка) можно получить из публичной кадастровой карты (www.maps.rosreestr.ru/PortalOnline/) сайта Федеральной службы государственной регистрации, кадастра и картографии.

Граждане, заинтересованные в предоставлении земельного участка для указанных целей, в течение тридцати дней со дня опубликования и размещения настоящего извещения, могут подавать заявления о намерении участвовать в аукционе по продаже права на заключение договора аренды данного земельного участка.

Прием заявления «О намерении участвовать в аукционе по продаже права на заключение договора аренды земельного участка» осуществляется в МАУ «МФЦ» г. Волгодонска по следующим адресам:

– ул. Морская, д. 62, телефоны для справок 221614; 261566;
– ул. М.Горького, д. 104, телефоны для справок 221614, 224447;
– ул. Маршала Кошевого, 23 в, телефоны для справок 279660, 279678;
– ул. Академика Королева, д. 1 а, телефон для справок 213123, 213133,213134.

К заявлению гражданина прилагаются следующие документы:

- документ, удостоверяющий личность (для физических лиц);

- доверенность, оформленная надлежащим образом (в случае подачи заявления лицом, действующим по поручению заявителя)».

Председатель
Комитета по управлению имуществом
города Волгодонска В.И. Кулеша

КОМИТЕТ ПО УПРАВЛЕНИЮ ИМУЩЕСТВОМ ГОРОДА ВОЛГОДОНСКА

Организатор аукциона - Комитет по управлению имуществом города Волгодонска на основании постановления Администрации города Волгодонска от 21.09.2020 № 1882 «О проведении аукциона по продаже земельного участка под складские площадки, для целей, не связанных со строительством, по улице 2- Бетонной, 12а», объявляет о проведении 08 декабря 2020 в 10 ч. 30 мин. по адресу: Ростовская область, г. Волгодонск, ул. Ленинградская, д. 10, 2 этаж, кабинет № 201, аукциона, открытого по составу участников и форме подачи предложений о цене.

Место нахождения, почтовый адрес организатора аукциона: 347375, Ростовская область, г. Волгодонск, ул. Ленинградская, д. 10. Номер контактного телефона: (8639)239122, факс (8639)258001. Адрес электронной почты: kuigv@vlgd61.ru, ozo_kuigv@vlgd61.ru.

С аукционной документацией можно ознакомиться на сайтах: Правительства Российской Федерации www.torgi.gov.ru, Администрации города Волгодонска www.kui.volgodonskgorod.ru и в газете «Волгодонская правда», а также безвозмездно, у организатора аукциона с 08.11.2020 по 02.12.2020 с 09.00 до 13.00 и с 13.45 до 18.00 в рабочие дни.

Форму заявки на участие в аукционе (приложение № 1 к извещению) можно получить у организатора аукциона, по адресу: Ростовская обл., г. Волгодонск, ул. Ленинградская, 10, 7 этаж, каб. 707 с 9.00 до 13.00 и с 13.45 до 18.00.

Лот № 1: «Земельный участок, государственная собственность на который не разграничена, из категории земель населенных пунктов, с кадастровым номером 61:48:0030190:2853, площадью 218 кв.м., расположенный по адресу: Российская Федерация, Ростовская область, городской округ город Волгодонск, город Волгодонск, улица 2-я Бетонная, 12а, под складские площадки, для целей, не связанных со строительством».

На земельном участке установлены обременения: площадью 40 кв.м. – охранная зона инженерных коммуникаций (ВЛ 6 кВ); площадью 22 кв.м. – охранная зона инженерных коммуникаций (ВЛ 6 кВ).

Начальная цена предмета аукциона (Рыночная стоимость земельного участка)	44 924 руб.
Задаток (20%)	8 984,80 руб.
Шаг аукциона (3%)	1 347,72 руб.

По результатам аукциона по продаже земельного участка определяется цена данного участка.

Прием заявок на участие в аукционе проводит организатор аукциона по адресу: Ростовская обл., г. Волгодонск, ул. Ленинградская, 10, 7 этаж, каб. 707 с 9.00 до 13.00 и с 13.45 до 18.00.	с 08.11.2020 по 02.12.2020 (включительно, по рабочим дням)
Рассмотрение и подписание протокола приема заявок на участие в аукционе проводится организатором аукциона по месту его нахождения	с 9 ч.00 мин. 03.12.2020
Размещение протокола приема заявок на участие в аукционе на сайте Администрации города Волгодонска (www.kui.volgodonskgorod.ru)	04.12.2020
Аукцион проводится: в 10 ч. 30 мин. 08.12.2020	
Подписание протокола о результатах аукциона проводится по месту нахождения организатора аукциона	08.12.2020
Размещение протокола о результатах аукциона на официальном сайте торгов (www.torgi.gov.ru) и на сайте Администрации г. Волгодонска (www.kui.volgodonskgorod.ru)	в течение 1 рабочего дня со дня подписания протокола о результатах аукциона

Для участия в аукционе заявители представляют следующие документы:

1 заявку на участие в аукционе по установленной в извещении о проведении аукциона форме (приложение № 1) с указанием банковских реквизитов счета для возврата задатка;

2 копии документов, удостоверяющих личность заявителя;

3 документы, подтверждающие внесение задатка;

4 надлежащим образом заверенный перевод на русский язык документов о государственной регистрации юридического лица в соответствии с законодательством иностранного государства в случае, если заявителем является иностранное юридическое лицо.

Представление документов, подтверждающих внесение задатка, признается заключением соглашения о задатке.

Один заявитель вправе подать только одну заявку на участие в аукционе.

Заявка на участие в аукционе, поступившая по истечении срока приема заявок, возвращается заявителю в день ее поступления.

Заявитель имеет право отозвать принятую организатором аукциона заявку на участие в аукционе до дня окончания срока приема заявок, уведомив об этом в письменной форме организатора аукциона. Организатор аукциона обязан возвратить заявителю внесенный им задаток в течение трех рабочих дней со дня поступления уведомления об отзыве заявки. В случае отзыва заявки заявителем позднее дня окончания срока приема заявок задаток возвращается в порядке, установленном для участников аукциона.

Требования к содержанию заявок:

Заявка, составленная более чем на одном листе, должна быть прошита, пронумерована и скреплена печатью и подписью Заявителя.

Заявка на участие в аукционе оформляется на русском языке.

Сведения и документы, содержащиеся в заявке, не должны допускать двусмысленного толкования.

В заявке не допускается применение факсимильных подписей, а также наличие подчисток и исправлений, штампы должны быть четкими, включая надписи на оттисках печатей и штампов.

Заявка и платежный документ банка должны иметь четкую печать текстов.

Заявитель не вправе вносить изменения в свою представленную заявку после окончания срока, установленного для подачи заявок.

Неполное представление информации, указанной в заявке (по соответствующим пунктам), или же подача документов, не отвечающих требованиям документации, дает право на отклонение заявки.

Задаток в размере 8 984,80 рублей вносится единым платежом на расчетный счет Комитета по управлению имуществом города Волгодонска по зачислению задатков, по следующим банковским реквизитам: *ИНН 6143009250, КПП 614301001, Получатель - УФК по Ростовской области (КУИ города Волгодонска), л/с 05583106810, р/с 40302810660153000883, Банк получателя - Отделение Ростов-на-Дону г. Ростов-на-Дону, БИК 046015001. Назначение платежа: (914, л/с 05583106810, задаток по лоту №_ _, адрес земельного участка).*

Заявитель обеспечивает поступление задатка на счет Организатора аукциона в срок не позднее даты рассмотрения заявок.

Не допускается оплата задатка за заявителя иным лицом, кроме лица, уполномоченного по доверенности.

Заявитель не допускается к участию на аукционе в следующих случаях:

- непредставление необходимых для участия в аукционе документов или представление недостоверных сведений;

- непоступление задатка на дату рассмотрения заявок на участие в аукционе;

- подача заявки на участие в аукционе лицом, которое в соответствии с Земельным кодексом и другими федеральными законами не имеет права быть участником конкретного аукциона, покупателем земельного участка или приобрести земельный участок в аренду;

- наличие сведений о заявителе, об учредителях (участниках), о членах коллегиальных исполнительных органов заявителя, лицах, исполняющих функции единоличного исполнительного органа заявителя, являющегося юридическим лицом в реестре недобросовестных участников аукциона.

Заявитель, признанный участником аукциона, становится участником аукциона с даты подписания организатором аукциона протокола рассмотрения заявок.

Заявителям, признанным участниками аукциона, и заявителям, не допущенным к участию в аукционе, организатор аукциона направляет уведомления о принятых в отношении них решениях не позднее дня, следующего после дня подписания протокола рассмотрения заявок на участие в аукционе.

Задаток, внесенный заявителем, не допущенным к участию в аукционе, возвращается в течение 3 рабочих дней со дня оформления протокола рассмотрения заявок на участие в аукционе.

В случае, если на основании результатов рассмотрения заявок на участие в аукционе принято решение об отказе в допуске к участию в аукционе всех заявителей или о допуске к участию в аукционе и признании участником аукциона только одного заявителя, аукцион признается несостоявшимся.

В случае, если аукцион признан несостоявшимся и только один заявитель признан участником аукциона, то в соответствии с пунктами 13, 14 статьи 39.12 Земельного кодекса Российской Федерации, в течение десяти дней со дня подписания протокола рассмотрения заявок, заявителю направляется проект договора купли-продажи земельного участка. При этом договор купли-продажи земельного участка заключается по начальной цене предмета аукциона.

Порядок проведения аукциона:

Аукционная комиссия непосредственно перед началом проведения аукциона регистрирует явившихся на аукцион Участников (их представителей), которым для участия в аукционе выдаются пронумерованные карточки.

Аукционист начинает аукцион и оглашает информацию о лоте.

1 После объявления аукционистом начальной цены предмета аукциона, участники аукциона, выражают свое участие и намерение приобрести предмет аукциона по начальной цене, путем поднятия карточек. Если до третьего повторения начальной цены предмета аукциона ни один из участников аукциона не поднял карточку и не заявил последующую цену, аукцион завершается.

2 Карточки поднимаются не ниже уровня плеча и не опускаются до оглашения аукционистом номера карточки участника.

3 Отсчет начинается с участника, первого поднявшего карточку.

4 Участник аукциона вправе предложить более высокую цену предмета аукциона, чем цена, объявленная аукционистом, для чего необходимо поднять карточку:

- поднятие карточки без оглашение цены означает поднятие цены предмета аукциона на «шаг»;

- поднятие карточки с оглашением цены означает то, что участник аукциона готов заключить договор аренды (купли-продажи) земельного участка в соответствии с предложенной им ценой продажи предмета аукциона.

5 При отсутствии предложения со стороны участников аукциона, аукционист повторяет эту цену 3 раза. Если до третьего повторения заявленной цены ни один из участников аукциона не поднял карточку, аукцион завершается.

Победителем аукциона признается участник аукциона, предложивший ***наибольшую цену за земельный участок.***

Результаты аукциона оформляются протоколом, который составляет организатор аукциона. Протокол о результатах аукциона составляется в двух экземплярах, один из которых передается победителю аукциона, второй остается у организатора аукциона. В день проведения аукциона победитель (или единственный принявший участие в аукционе его участник) подписывает протокол о результатах аукциона.

Протокол о результатах аукциона размещается на официальном сайте торгов (www.torgi.gov.ru) и на сайте Администрации города Волгодонска (www.kui.volgodonskgorod.ru).

В течение трех рабочих дней со дня подписания протокола о результатах аукциона возвращаются задатки лицам, участвовавшим в аукционе, но не победившим в нем.

В случае, если в аукционе участвовал только один участник или при проведении аукциона не присутствовал ни один из участников аукциона, либо в случае, если после троекратного объявления предложения о начальной цене предмета аукциона не поступило ни одного предложения о цене предмета аукциона, которое предусматривало бы более высокую цену предмета аукциона, аукцион признается несостоявшимся.

Победителю аукциона или единственному принявшему участие в аукционе его участнику направляется три экземпляра подписанного проекта договора купли-продажи земельного участка в десятидневный срок со дня составления протокола о результатах аукциона. Не допускается заключение указанного договора ранее чем через десять дней со дня размещения информации о результатах аукциона на официальном сайте.

Договор купли-продажи заключается по цене, предложенной победителем аукциона, или в случае заключения указанного договора с единственным принявшим участие в аукционе его участником устанавливается в размере, равном начальной цене предмета аукциона.

Задаток, внесенный лицом, признанным победителем аукциона, задаток, внесенный иным лицом, с которым договор купли-продажи заключается в соответствии с пунктом 13, 14 или 20 статьи 39.12 Земельного кодекса РФ, засчитываются в оплату приобретаемого земельного участка. Задатки, внесенные этими лицами, не заключившими в установленном вышеуказанной статьей порядке договор купли-продажи земельного участка вследствие уклонения от заключения указанного договора, не возвращаются.

Оплата стоимости земельного участка производится единовременно, в течение 10 дней со дня подписания договора купли-продажи земельного участка.

Сведения о победителях аукционов, уклонившихся от заключения договора купли-продажи земельного участка, являющегося предметом аукциона, и об иных лицах, с которыми указанные договоры заключаются в соответствии с пунктом 13, 14 или 20 статьи 39.12 Земельного кодекса Российской Федерации и которые уклонились от их заключения, включаются в реестр недобросовестных участников аукциона.

Дата, время и порядок осмотра земельного участка на местности.

С момента публикации, в любое время, самостоятельно. Информацию о местоположении ЗУ можно получить на сайте Росреестра http://pkk5.rosreestr.ru - портал услуг «Публичная кадастровая карта», указав кадастровый номер ЗУ».

Председатель
Комитета по управлению имуществом
города Волгодонска В.И. Кулеша

Приложение № 1
к извещению о проведении аукциона
по продаже земельного участка

В Комитет по управлению имуществом города Волгодонска

ЗАЯВКА
на участие в аукционе по продаже земельного участка
(заполняется Заявителем или его полномочным представителем)

_____
_____,
(Ф.И.О. физического лица, полное наименование юридического лица, подающего заявку)

для физических лиц и индивидуальных предпринимателей:

Документ, удостоверяющий личность: _____
_____
серия _____ № _____, выдан «____» _____
_____ г. _____
_____
(кем выдан)
ИНН _____ дата рождения_____
тел. _____
место жительства: _____
_____
для индивидуальных предпринимателей:
ОГРН _____
Свидетельство _____
_____

для юридических лиц:

ИНН:_____ КПП _____
ОГРН_____
Документ о государственной регистрации в качестве юридического лица: _____
_____
(наименование, номер, дата регистрации, орган, осуществивший регистрацию)
_____
Свидетельство о внесении в Единый государственный реестр от _____г.
Должность, ФИО руководителя _____
_____
действующего на основании _____
_____
Адрес (место нахождения) _____
_____
_____
Телефон _____ Факс _____

Банковские реквизиты Заявителя для возврата денежных средств:
Счет получателя _____
_____
Банк получателя _____
_____
корр. счет № _____
БИК _____
ИНН банка _____
КПП банка _____
Представитель заявителя _____
_____

Действует на основании доверенности № _____
_____,
удостоверенной «___» _____ 20_____ г. _____
_____
_____
(кем)
Документ, удостоверяющий личность доверенного лица _____
_____
_____
(наименование документа, серия, номер, дата, кем выдан)
_____
_____

принимая решение об участии в аукционе по лоту № _____ по продаже земельного участка, расположенного по адресу: Ростовская обл., г. Волгодонск, _____
_____,

с кадастровым номером_____,
площадью _____ кв.м.,

ознакомился с полным пакетом документов по проведению данного аукциона, подтверждаю отсутствие претензий к состоянию земельного участка по результатам проведенного осмотра на местности, прошу признать участником аукциона.

Обязуюсь:

1 Соблюдать порядок и условия участия в аукционе, установленные статьей 39.12 Земельного кодекса Российской Федерации, предусмотренные информационным сообщением о проведении аукциона, опубликованным в газете «Волгодонская правда» от «_____»._____.20___ г. №№_____, размещенным в сети «Интернет» на сайте Правительства Российской Федерации www.torgi.gov.ru и сайте Администрации города Волгодонска www.kui.volgodonskgorod.ru;

2 В случае признания победителем аукциона, подписать протокол о результатах аукциона (в день проведения аукциона), а также подписать и представить в Комитет по управлению имуществом города Волгодонска, в течение тридцати дней со дня направления, договор купли-продажи земельного участка, который направляется участнику аукциона в соответствии с пунктами 13, 14 или 20 статьи 39.12 Земельного кодекса Российской Федерации.

Заявитель уведомлен о том, что в соответствии с пунктом 27 статьи 39.12 Земельного кодекса Российской Федерации, лица, уклонившиеся от заключения договора купли-продажи земельного участка, являющегося предметом аукциона - победитель аукциона, или иные лица, с которыми указанный договор заключается в соответствии с пунктами 13, 14 или 20 статьи 39.12 Земельного кодекса Российской Федерации, включаются в реестр недобросовестных участников аукциона.

Земельный участок осмотрен мною самостоятельно до подачи настоящего заявления. Претензий к организатору торгов по состоянию земельного участка не имею.

для физических лиц и индивидуальных предпринимателей:

Я, _____
_____,
(ФИО Заявителя гражданина)

в соответствии с Федеральным законом от 27.07.2006 № 152-ФЗ «О персональных данных» даю согласие на обработку персональных данных (сбор, запись, систематизацию, накопление, хранение, уточнение (обновление, изменение), извлечение, использование, передачу (распространение, предоставление, доступ), обезличивание, блокирование, удаление, уничтожение персональных данных).

Подпись заявителя (его полномочного представителя)
_____ (_____)

М.П. «____» _____ 20__г.

Заявка принята:
«_____» _____ 20__г. _____ ч. _____ мин.
под № _____

Подпись лица принявшего заявку
_____(_____)

Приложение № 2
к извещению о проведении аукциона
по продаже земельного участка

ПРОЕКТ

РОССИЙСКАЯ ФЕДЕРАЦИЯ
РОСТОВСКАЯ ОБЛАСТЬ

ДОГОВОР
купли-продажи земельного участка, находящегося в государственной собственности, которая не разграничена, приобретенного в собственность

г. Волгодонск
№ _____ от "_____" _____ 20___ г.

На основании протокола № ___ от _____ 20__ года «О результатах аукциона» (лот № __) заседания комиссии по проведению аукциона по продаже земельного участка, находящегося в государственной собственности, предназначенного под индивидуальный жилой дом, в целях строительства, по адресу: _____
_____, решения Волгодонской городской Думы от 18.06.2015 № 88 «Об утверждении Положения о порядке управления и распоряжения земельными участками, находящимися в муниципальной собственности или земельными участками, государственная собственность на которые не разграничена, в границах муниципального образования «Город Волгодонск»,

Комитет по управлению имуществом города Волгодонска, зарегистрированный в МРИ МНС России № 4 по Ростовской области 15 декабря 2002г. за №1026101938961, свидетельство о государственной регистрации серия 61 № 000296190, ИНН/КПП 6143009250/614301001, в лице председателя Комитета по управлению имуществом города Волгодонска Кулеши Вадима Ивановича, действующего на основании распоряжения Администрации города Волгодонска от 25.09.2020 № 359 л/с, Положения, утвержденного решением Волгодонской городской Думы 05.03.2008 № 29, именуемый в дальнейшем "ПРОДАВЕЦ", с одной стороны, и

ФИО, дата рождения, паспорт гражданина Российской Федерации, выдан, именуемый в дальнейшем "ПОКУПАТЕЛЬ", с другой стороны, заключили настоящий договор о нижеследующем:

1. Предмет Договора

1.1. Продавец обязуется передать в собственность Покупателю, а Покупатель принять и оплатить по цене и на условиях настоящего Договора земельный участок, из категории земель населенных пунктов, с кадастровым номером 61:48:_____, находящийся по адресу: Ростовская область, г. Волгодонск, _____, далее - Участок, с разрешенным использованием _____, общей площадью _____кв.м.

2. Плата по Договору

2.1. Цена Участка составляет _____(_____
_____),
из которых_____рублей (_____)
Покупатель уплатил Продавцу до подписания настоящего Договора в качестве задатка.

2.2. Покупатель оплачивает оставшуюся стоимость Участка (пункт 2.1 Договора) в течение 10 календарных дней с момента подписания настоящего Договора, с обязательным предоставлением платежных документов, подтверждающих произведенную оплату. Обязательства Покупателя по оплате Участка считаются выполненными с момента поступления денежных средств на счет органа федерального казначейства Минфина России, установленного в пункте 2.4 настоящего Договора.

2.3. Полная оплата цены Участка должна быть произведена до регистрации права собственности на земельный участок.

2.4. Сведения о реквизитах счета:
Получатель: УФК по РО (КУИ города Волгодонска)
ИНН получателя: 6143009250
КПП получателя: 614301001
Счет: 40101810303490010007
Банк получателя: Отделение Ростов-на-Дону г.Ростова-на-Дону
БИК 046015001
ОКТМО 60712000
КБК: 91411406012040000430 - «Доходы от продажи земельных участков, государственная собственность на которые не разграничена и которые расположены в границах городских округов».

3. Ограничения использования
и обременения земельного участка

3.1. На земельном участке обременения отсутствуют.

4. Права и обязанности Сторон

4.1. Продавец обязуется:

4.1.1. Предоставить Покупателю сведения, необходимые для исполнения условий, установленных Договором.

4.1.2. Обеспечить государственную регистрацию права собственности на Участок.

4.2. Покупатель обязуется:

4.2.1. Оплатить цену Участка в сроки и в порядке, установленном разделом 2 Договора.

4.2.2. Предоставлять информацию о состоянии Участка по запросам соответствующих органов государственной власти и органов местного самоуправления, создавать необходимые условия для контроля за надлежащим выполнением условий Договора и установленного порядка использования Участка, а также обеспечивать доступ и проход на Участок их представителей.

4.2.3. Выполнять условия, установленные извещением о проведении аукциона, опубликованном в газете «Волгодонская правда» № _____от _____ и протоколе аукциона от _____20___ г.

5. Ответственность Сторон

5.1. Стороны несут ответственность за невыполнение либо ненадлежащее выполнение условий Договора в соответствии с законодательством Российской Федерации.

5.2. За нарушение срока внесения платежа, указанного в п.2.2 Договора, Покупатель выплачивает Продавцу пени из расчета 1/300 ставки рефинансирования Центрального банка РФ от цены Участка за каждый календарный день просрочки. Пени перечисляются в порядке, предусмотренном в п. 2.4 Договора, для оплаты цены Участка.

6. Особые условия

6.1. Изменение указанного в пункте 1.1. Договора разрешенного использования земель допускается в порядке, предусмотренном законодательством Российской Федерации.

6.2. Все изменения и дополнения к Договору действительны, если они совершены в письменной форме и подписаны уполномоченными лицами.

6.3. Передача Участка от Продавца к Покупателю и прием Участка Покупателем осуществляется по акту приема-передачи в течение 10 дней после поступления на счет, установленный в пункте 2.4 настоящего Договора, оставшейся стоимости Участка.

6.4. Неоплата Покупателем цены Участка в сроки, установленные в пункте 2.2 Договора, признается отказом Покупателя от настоящего Договора. В этом случае Покупатель утрачивает внесенный им задаток, а Продавец имеет право распорядиться Участком по своему усмотрению, предупредив об этом Покупателя за 10 дней.

6.5. Все споры между сторонами по настоящему Договору разрешаются в Волгодонском районном суде.

6.6. Договор составлен в трех экземплярах, имеющих одинаковую юридическую силу.

Первый экземпляр находится у Продавца. Второй экземпляр находится у Покупателя. Третий экземпляр направляется в Управление Федеральной службы государственной регистрации, кадастра и картографии по Ростовской области.

6.7. Продавец вправе расторгнуть Договор с возвращением Продавцу переданного земельного участка, если Покупатель не произвел оплату цены участка в течение 10 календарных дней с момента подписания настоящего Договора.

7. Приложение к Договору

7.1. Приложение к Договору является его неотъемлемой частью.

7.1.1. Приложение – Акт приема-передачи Участка.

8. Юридические адреса, реквизиты и подписи Сторон

Продавец:

Комитет по управлению имуществом
города Волгодонска
_____ В.И. Кулеша

Тел: 23-96-05
Расчетный счет:
40204810800000000658
в ГРКЦ ГУ Банка России
по Ростовской области
ИНН 6143032957
КПП 614301001

Юридический адрес:
Ростовская область, г. Волгодонск,
ул. Ленинградская, 10

Покупатель:

_____
_____ _____
Паспорт _____
выдан _____
_____
дата выдачи: _____
дата рождения: _____
ИНН _____

Адрес регистрации:
_____
_____

Приложение к Договору
купли-продажи
земельного участка

АКТ
от « » 20 г.

приема-передачи в собственность земельного участка по адресу:
Ростовская область,
г. Волгодонск, _____
_____

Настоящий акт составлен во исполнение пункта __6.3___ договора купли-продажи земельного участка между

Продавцом Комитетом по управлению имуществом города Волгодонска _____
_____
(наименование муниципального образования города, района)

в лице председателя Комитета по управлению имуществом города Волгодонска Кулеши Вадима Ивановича, действующего на основании распоряжения Администрации города Волгодонска от 25.09.2020 № 359 л/с, Положения о Комитете, утвержденного решением Волгодонской городской Думы от 05.03.2008 г. № 29

и Покупателем ***ФИО, дата рождения, паспорт, выданный,***
(полное наименование юридического лица или гражданина)

и Договора купли-продажи о нижеследующем:

1. Продавец передает земельный участок общей площадью _____ кв.м.

2. Покупатель принимает земельный участок общей площадью _____ кв.м.

3. Характеристика земельного участка:

_____ *земли населенных пунктов* _____
(категория земель)
_____ 61:48: _____
(кадастровый номер)
_____
_____
(разрешенное использование)

4. Состояние передаваемого земельного участка: ___ *удовлетворительное* _____

Продавец

Комитет
по управлению имуществом
города Волгодонска
_____В.И. Кулеша

Покупатель

_____
_____

КОМИТЕТ ПО УПРАВЛЕНИЮ ИМУЩЕСТВОМ ГОРОДА ВОЛГОДОНСКА

Организатор аукциона - Комитет по управлению имуществом города Волгодонска на основании постановления Администрации города Волгодонска от 18.09.2020 № 1874 «О проведении аукциона по продаже земельного участка под хранение автотранспорта, для целей, не связанных со строительством, по улице Гаражной, 8в», объявляет о проведении 08 декабря 2020 в 10 ч. 15 мин. по адресу: Ростовская область, г. Волгодонск, ул. Ленинградская, д. 10, 2 этаж, кабинет № 201, аукциона, открытого по составу участников и форме подачи предложений о цене.

Место нахождения, почтовый адрес организатора аукциона: 347375, Ростовская область, г. Волгодонск, ул. Ленинградская, д. 10. Номер контактного телефона: (8639)239122, факс (8639)258001. Адрес электронной почты: kuigv@vlgd61.ru, ozo_kuigv@vlgd61.ru.

С аукционной документацией можно ознакомиться на сайтах: Правительства Российской Федерации www.torgi.gov.ru, Администрации города Волгодонска www.kui.volgodonskgorod.ru и в газете «Волгодонская правда», а также безвозмездно, у организатора аукциона с 08.11.2020 по 02.12.2020 с 09.00 до 13.00 и с 13.45 до 18.00 в рабочие дни.

Форму заявки на участие в аукционе (приложение № 1 к извещению) можно получить у организатора аукциона, по адресу: Ростовская обл., г. Волгодонск, ул. Ленинградская, 10, 7 этаж, каб. 707 с 9.00 до 13.00 и с 13.45 до 18.00.

Лот № 1: «Земельный участок, государственная собственность на который не разграничена, из категории земель населенных пунктов, с кадастровым номером 61:48:0040257:903, площадью 400 кв.м., расположенный по адресу: Российская Федерация, Ростовская область, городской округ город Волгодонск, город Волгодонск, улица Гаражная, 8в, под хранение автотранспорта, для целей, не связанных со строительством».

На земельном участке установлены обременения: площадью 50 кв.м. - охранная зона электрического кабеля; площадью 75 кв.м. – обеспечение земельного участка с кадастровым номером 61:48:0040257:814 доступом к землям (земельным участкам) общего пользования.

Начальная цена предмета аукциона (Рыночная стоимость земельного участка)	51 491 руб.
Задаток (20%)	10 298,20 руб.
Шаг аукциона (3%)	1 544,73 руб.

По результатам аукциона по продаже земельного участка определяется цена данного участка.

Прием заявок на участие в аукционе проводит организатор аукциона по адресу: Ростовская обл., г. Волгодонск, ул. Ленинградская, 10, 7 этаж, каб. 707 с 9.00 до 13.00 и с 13.45 до 18.00.	с 08.11.2020 по 02.12.2020 (включительно, по рабочим дням)
Рассмотрение и подписание протокола приема заявок на участие в аукционе проводится организатором аукциона по месту его нахождения	с 9 ч.00 мин. 03.12.2020
Размещение протокола приема заявок на участие в аукционе на сайте Администрации города Волгодонска (www.kui.volgodonskgorod.ru)	04.12.2020
Аукцион проводится: в 10 ч. 15 мин. 08.12.2020	
Подписание протокола о результатах аукциона проводится по месту нахождения организатора аукциона	08.12.2020
Размещение протокола о результатах аукциона на официальном сайте торгов (www.torgi.gov.ru) и на сайте Администрации г. Волгодонска (www.kui.volgodonskgorod.ru)	в течение 1 рабочего дня со дня подписания протокола о результатах аукциона

Для участия в аукционе заявители представляют следующие документы:

1 заявку на участие в аукционе по установленной в извещении о проведении аукциона форме (приложение № 1) с указанием банковских реквизитов счета для возврата задатка;

2 копии документов, удостоверяющих личность заявителя;

3 документы, подтверждающие внесение задатка;

4 надлежащим образом заверенный перевод на русский язык документов о государственной регистрации юридического лица в соответствии с законодательством иностранного государства в случае, если заявителем является иностранное юридическое лицо.

Представление документов, подтверждающих внесение задатка, признается заключением соглашения о задатке.

Один заявитель вправе подать только одну заявку на участие в аукционе.

Заявка на участие в аукционе, поступившая по истечении срока приема заявок, возвращается заявителю в день ее поступления.

Заявитель имеет право отозвать принятую организатором аукциона заявку на участие в аукционе до дня окончания срока приема заявок, уведомив об этом в письменной форме организатора аукциона. Организатор аукциона обязан возвратить заявителю внесенный им задаток в течение трех рабочих дней со дня поступления уведомления об отзыве заявки. В случае отзыва заявки заявителем позднее дня окончания срока приема заявок задаток возвращается в порядке, установленном для участников аукциона.

Требования к содержанию заявок:

Заявка, составленная более чем на одном листе, должна быть прошита, пронумерована и скреплена печатью и подписью Заявителя.

Заявка на участие в аукционе оформляется на русском языке.

Сведения и документы, содержащиеся в заявке, не должны допускать двусмысленного толкования.

В заявке не допускается применение факсимильных подписей, а также наличие подчисток и исправлений, штампы должны быть четкими, включая надписи на оттисках печатей и штампов.

Заявка и платежный документ банка должны иметь четкую печать текстов.

Заявитель не вправе вносить изменения в свою представленную заявку после окончания срока, установленного для подачи заявок.

Неполное представление информации, указанной в заявке (по соответствующим пунктам), или же подача документов, не отвечающих требованиям документации, дает право на отклонение заявки.

Задаток в размере 10 298,20 рублей вносится единым платежом на расчетный счет Комитета по управлению имуществом города Волгодонска по зачислению задатков, по следующим банковским реквизитам: *ИНН 6143009250, КПП 614301001, Получатель - УФК по Ростовской области (КУИ города Волгодонска), л/с 05583106810, р/с 40302810660153000883, Банк получателя - Отделение Ростов-на-Дону г. Ростов-на-Дону, БИК 046015001. Назначение платежа: (914, л/с 05583106810, задаток по лоту №_ _, адрес земельного участка).*

Заявитель обеспечивает поступление задатка на счет Организатора аукциона в срок не позднее даты рассмотрения заявок.

Не допускается оплата задатка за заявителя иным лицом, кроме лица, уполномоченного по доверенности.

Заявитель не допускается к участию на аукционе в следующих случаях:

- непредставление необходимых для участия в аукционе документов или представление недостоверных сведений;

- непоступление задатка на дату рассмотрения заявок на участие в аукционе;

- подача заявки на участие в аукционе лицом, которое в соответствии с Земельным кодексом и другими федеральными законами не имеет права быть участником конкретного аукциона, покупателем земельного участка или приобрести земельный участок в аренду;

- наличие сведений о заявителе, об учредителях (участниках), о членах коллегиальных исполнительных органов заявителя, лицах, исполняющих функции единоличного исполнительного органа заявителя, являющегося юридическим лицом в реестре недобросовестных участников аукциона.

Заявитель, признанный участником аукциона, становится участником аукциона с даты подписания организатором аукциона протокола рассмотрения заявок.

Заявителям, признанным участниками аукциона, и заявителям, не допущенным к участию в аукционе, организатор аукциона направляет уведомления о принятых в отношении них решениях не позднее дня, следующего после дня подписания протокола рассмотрения заявок на участие в аукционе.

Задаток, внесенный заявителем, не допущенным к участию в аукционе, возвращается в течение 3 рабочих дней со дня оформления протокола рассмотрения заявок на участие в аукционе.

В случае, если на основании результатов рассмотрения заявок на участие в аукционе принято решение об отказе в допуске к участию в аукционе всех заявителей или о допуске к участию в аукционе и признании участником аукциона только одного заявителя, аукцион признается несостоявшимся.

В случае, если аукцион признан несостоявшимся и только один заявитель признан участником аукциона, то в соответствии с пунктами 13, 14 статьи 39.12 Земельного кодекса Российской Федерации, в течение десяти дней со дня подписания протокола рассмотрения заявок, заявителю направляется проект договора купли-продажи земельного участка. При этом договор купли-продажи земельного участка заключается по начальной цене предмета аукциона.

Порядок проведения аукциона:

Аукционная комиссия непосредственно перед началом проведения аукциона регистрирует явившихся на аукцион Участников (их представителей), которым для участия в аукционе выдаются пронумерованные карточки.

Аукционист начинает аукцион и оглашает информацию о лоте.

1 После объявления аукционистом начальной цены предмета аукциона, участники аукциона, выражают свое участие и намерение приобрести предмет аукциона по начальной цене, путем поднятия карточек. Если до третьего повторения начальной цены предмета аукциона ни один из участников аукциона не поднял карточку и не заявил последующую цену, аукцион завершается.

2 Карточки поднимаются не ниже уровня плеча и не опускаются до оглашения аукционистом номера карточки участника.

3 Отсчет начинается с участника, первого поднявшего карточку.

4 Участник аукциона вправе предложить более высокую цену предмета аукциона, чем цена, объявленная аукционистом, для чего необходимо поднять карточку:

- поднятие карточки без оглашение цены означает поднятие цены предмета аукциона на «шаг»;

- поднятие карточки с оглашением цены означает то, что участник аукциона готов заключить договор аренды (купли-продажи) земельного участка в соответствии с предложенной им ценой продажи предмета аукциона.

5 При отсутствии предложения со стороны участников аукциона, аукционист повторяет эту цену 3 раза. Если до третьего повторения заявленной цены ни один из участников аукциона не поднял карточку, аукцион завершается.

Победителем аукциона признается участник аукциона, предложивший ***наибольшую цену за земельный участок.***

Результаты аукциона оформляются протоколом, который составляет организатор аукциона. Протокол о результатах аукциона составляется в двух экземплярах, один из которых передается победителю аукциона, второй остается у организатора аукциона. В день проведения аукциона победитель (или единственный принявший участие в аукционе его участник) подписывает протокол о результатах аукциона.

Протокол о результатах аукциона размещается на официальном сайте торгов (www.torgi.gov.ru) и на сайте Администрации города Волгодонска (www.kui.volgodonskgorod.ru).

В течение трех рабочих дней со дня подписания протокола о результатах аукциона возвращаются задатки лицам, участвовавшим в аукционе, но не победившим в нем.

В случае, если в аукционе участвовал только один участник или при проведении аукциона не присутствовал ни один из участников аукциона, либо в случае, если после троекратного объявления предложения о начальной цене предмета аукциона не поступило ни одного предложения о цене предмета аукциона, которое предусматривало бы более высокую цену предмета аукциона, аукцион признается несостоявшимся.

Победителю аукциона или единственному принявшему участие в аукционе его участнику направляется три экземпляра подписанного проекта договора купли-продажи земельного участка в десятидневный срок со дня составления протокола о результатах аукциона. Не допускается заключение указанного договора ранее чем через десять дней со дня размещения информации о результатах аукциона на официальном сайте.

Договор купли-продажи заключается по цене, предложенной победителем аукциона, или в случае заключения указанного договора с единственным принявшим участие в аукционе его участником устанавливается в размере, равном начальной цене предмета аукциона.

Задаток, внесенный лицом, признанным победителем аукциона, задаток, внесенный иным лицом, с которым договор купли-продажи заключается в соответствии с пунктом 13, 14 или 20 статьи 39.12 Земельного кодекса РФ, засчитываются в оплату приобретаемого земельного участка. Задатки, внесенные этими лицами, не заключившими в установленном вышеуказанной статьей порядке договор купли-продажи земельного участка вследствие уклонения от заключения указанного договора, не возвращаются.

Оплата стоимости земельного участка производится единовременно, в течение 10 дней со дня подписания договора купли-продажи земельного участка.

Сведения о победителях аукционов, уклонившихся от заключения договора купли-продажи земельного участка, являющегося предметом аукциона, и об иных лицах, с которыми указанные договоры заключаются в соответствии с пунктом 13, 14 или 20 статьи 39.12 Земельного кодекса Российской Федерации и которые уклонились от их заключения, включаются в реестр недобросовестных участников аукциона.

Дата, время и порядок осмотра земельного участка на местности.

С момента публикации, в любое время, самостоятельно. Информацию о местоположении ЗУ можно получить на сайте Росреестра http://pkk5.rosreestr.ru - портал услуг «Публичная кадастровая карта», указав кадастровый номер ЗУ».

Председатель
Комитета по управлению имуществом
города Волгодонска В.И. Кулеша

Приложение № 1
к извещению о проведении аукциона
по продаже земельного участка

В Комитет по управлению имуществом города Волгодонска

ЗАЯВКА
на участие в аукционе по продаже земельного участка
(заполняется Заявителем или его полномочным представителем)

_____
_____,
(Ф.И.О. физического лица, полное наименование юридического лица, подающего заявку)

для физических лиц и индивидуальных предпринимателей:

Документ, удостоверяющий личность: _____
_____
серия _____ № _____, выдан «____» _____
_____ г. _____
_____
(кем выдан)
ИНН _____ дата рождения_____
тел. _____
место жительства: _____
_____
для индивидуальных предпринимателей:
ОГРН _____
Свидетельство _____
_____

для юридических лиц:

ИНН:_____ КПП _____
ОГРН_____
Документ о государственной регистрации в качестве юридического лица: _____
_____
(наименование, номер, дата регистрации, орган, осуществивший регистрацию)
_____
Свидетельство о внесении в Единый государственный реестр от _____г.
Должность, ФИО руководителя _____
_____
действующего на основании _____
_____
Адрес (место нахождения) _____
_____
_____
Телефон _____ Факс _____

Банковские реквизиты Заявителя для возврата денежных средств:
Счет получателя _____
_____
Банк получателя _____
_____
корр. счет № _____
БИК _____
ИНН банка _____
КПП банка _____
Представитель заявителя _____
_____

Действует на основании доверенности № _____
_____,
удостоверенной «___» _____ 20____ г. _____
_____
_____
(кем)

Документ, удостоверяющий личность доверенного лица _____
_____
_____
(наименование документа, серия, номер, дата, кем выдан)
_____
_____

принимая решение об участии в аукционе по лоту № _____ по продаже земельного участка, расположенного по адресу: Ростовская обл., г. Волгодонск, _____
_____,

с кадастровым номером_____, площадью _____ кв.м.,

ознакомился с полным пакетом документов по проведению данного аукциона, подтверждаю отсутствие претензий к состоянию земельного участка по результатам проведенного осмотра на местности, прошу признать участником аукциона.

Обязуюсь:

1 Соблюдать порядок и условия участия в аукционе, установленные статьей 39.12 Земельного кодекса Российской Федерации, предусмотренные информационным сообщением о проведении аукциона, опубликованным в газете «Волгодонская правда» от «_____»._____.20___ г. №№_____, размещенным в сети «Интернет» на сайте Правительства Российской Федерации www.torgi.gov.ru и сайте Администрации города Волгодонска www.kui.volgodonskgorod.ru;

2 В случае признания победителем аукциона, подписать протокол о результатах аукциона (в день проведения аукциона), а также подписать и представить в Комитет по управлению имуществом города Волгодонска, в течение тридцати дней со дня направления, договор купли-продажи земельного участка, который направляется участнику аукциона в соответствии с пунктами 13, 14 или 20 статьи 39.12 Земельного кодекса Российской Федерации.

Заявитель уведомлен о том, что в соответствии с пунктом 27 статьи 39.12 Земельного кодекса Российской Федерации, лица, уклонившиеся от заключения договора купли-продажи земельного участка, являющегося предметом аукциона - победитель аукциона, или иные лица, с которыми указанный договор заключается в соответствии с пунктами 13, 14 или 20 статьи 39.12 Земельного кодекса Российской Федерации, включаются в реестр недобросовестных участников аукциона.

Земельный участок осмотрен мною самостоятельно до подачи настоящего заявления. Претензий к организатору торгов по состоянию земельного участка не имею.

для физических лиц и индивидуальных предпринимателей:

Я, _____
_____,
(ФИО Заявителя гражданина)

в соответствии с Федеральным законом от 27.07.2006 № 152-ФЗ «О персональных данных» даю согласие на обработку персональных данных (сбор, запись, систематизацию, накопление, хранение, уточнение (обновление, изменение), извлечение, использование, передачу (распространение, предоставление, доступ), обезличивание, блокирование, удаление, уничтожение персональных данных).

Подпись заявителя (его полномочного представителя)
_____ (_____)

М.П. «____» _____ 20__г.

Заявка принята:
«_____» _____ 20__г. _____ ч. _____ мин.
под № _____

Подпись лица принявшего заявку
_____(_____)

Приложение № 2
к извещению о проведении аукциона
по продаже земельного участка

ПРОЕКТ

РОССИЙСКАЯ ФЕДЕРАЦИЯ
РОСТОВСКАЯ ОБЛАСТЬ

ДОГОВОР
купли-продажи земельного участка, находящегося в государственной собственности, которая не разграничена, приобретенного в собственность

г. Волгодонск
№ _____ от "_____"_____ 20___ г.

На основании протокола № ___ от _____ 20__ года «О результатах аукциона» (лот № __) заседания комиссии по проведению аукциона по продаже земельного участка, находящегося в государственной собственности, предназначенного под индивидуальный жилой дом, в целях строительства, по адресу: _____
_____, решения Волгодонской городской Думы от 18.06.2015 № 88 «Об утверждении Положения о порядке управления и распоряжения земельными участками, находящимися в муниципальной собственности или земельными участками, государственная собственность на которые не разграничена, в границах муниципального образования «Город Волгодонск»,

Комитет по управлению имуществом города Волгодонска, зарегистрированный в МРИ МНС России № 4 по Ростовской области 15 декабря 2002г. за №1026101938961, свидетельство о государственной регистрации серия 61 № 000296190, ИНН/КПП 6143009250/614301001, в лице председателя Комитета по управлению имуществом города Волгодонска Кулеши Вадима Ивановича, действующего на основании распоряжения Администрации города Волгодонска от 25.09.2020 № 359 л/с, Положения, утвержденного решением Волгодонской городской Думы 05.03.2008 № 29, именуемый в дальнейшем "ПРОДАВЕЦ", с одной стороны, и

ФИО, дата рождения, паспорт гражданина Российской Федерации, выдан, именуемый в дальнейшем "ПОКУПАТЕЛЬ", с другой стороны, заключили настоящий договор о нижеследующем:

1. Предмет Договора

1.1. Продавец обязуется передать в собственность Покупателю, а Покупатель принять и оплатить по цене и на условиях настоящего Договора земельный участок, из категории земель населенных пунктов, с кадастровым номером 61:48:_____, находящийся по адресу: Ростовская область, г. Волгодонск, _____, далее - Участок, с разрешенным использованием _____, общей площадью _____кв.м.

2. Плата по Договору

2.1. Цена Участка составляет _____(_____
_____), из которых _____ рублей (_____) Покупатель уплатил Продавцу до подписания настоящего Договора в качестве задатка.

2.2. Покупатель оплачивает оставшуюся стоимость Участка (пункт 2.1 Договора) в течение 10 календарных дней с момента подписания настоящего Договора, с обязательным предоставлением платежных документов, подтверждающих произведенную оплату. Обязательства Покупателя по оплате Участка считаются выполненными с момента поступления денежных средств на счет органа федерального казначейства Минфина России, установленного в пункте 2.4 настоящего Договора.

2.3. Полная оплата цены Участка должна быть произведена до регистрации права собственности на земельный участок.

2.4. Сведения о реквизитах счета:

Получатель: УФК по РО (КУИ города Волгодонска)
ИНН получателя: 6143009250
КПП получателя: 614301001
Счет: 40101810303490010007
Банк получателя: Отделение Ростов-на-Дону г.Ростова-на-Дону
БИК 046015001
ОКТМО 60712000
КБК: 91411406012040000430 - «Доходы от продажи земельных участков, государственная собственность на которые не разграничена и которые расположены в границах городских округов».

3. Ограничения использования
и обременения земельного участка

3.1. На земельном участке обременения отсутствуют.

4. Права и обязанности Сторон

4.1. Продавец обязуется:

4.1.1. Предоставить Покупателю сведения, необходимые для исполнения условий, установленных Договором.

4.1.2. Обеспечить государственную регистрацию права собственности на Участок.

4.2. Покупатель обязуется:

4.2.1. Оплатить цену Участка в сроки и в порядке, установленном разделом 2 Договора.

4.2.2. Предоставлять информацию о состоянии Участка по запросам соответствующих органов государственной власти и органов местного самоуправления, создавать необходимые условия для контроля за надлежащим выполнением условий Договора и установленного порядка использования Участка, а также обеспечивать доступ и проход на Участок их представителей.

4.2.3. Выполнять условия, установленные извещением о проведении аукциона, опубликованном в газете «Волгодонская правда» № _____от _____ и протоколе аукциона от _____20___ г.

5. Ответственность Сторон

5.1. Стороны несут ответственность за невыполнение либо ненадлежащее выполнение условий Договора в соответствии с законодательством Российской Федерации.

5.2. За нарушение срока внесения платежа, указанного в п.2.2 Договора, Покупатель выплачивает Продавцу пени из расчета 1/300 ставки рефинансирования Центрального банка РФ от цены Участка за каждый календарный день просрочки. Пени перечисляются в порядке, предусмотренном в п. 2.4 Договора, для оплаты цены Участка.

6. Особые условия

6.1. Изменение указанного в пункте 1.1. Договора разрешенного использования земель допускается в порядке, предусмотренном законодательством Российской Федерации.

6.2. Все изменения и дополнения к Договору действительны, если они совершены в письменной форме и подписаны уполномоченными лицами.

6.3. Передача Участка от Продавца к Покупателю и прием Участка Покупателем осуществляется по акту приема-передачи в течение 10 дней после поступления на счет, установленный в пункте 2.4 настоящего Договора, оставшейся стоимости Участка.

6.4. Неоплата Покупателем цены Участка в сроки, установленные в пункте 2.2 Договора, признается отказом Покупателя от настоящего Договора. В этом случае Покупатель утрачивает внесенный им задаток, а Продавец имеет право распорядиться Участком по своему усмотрению, предупредив об этом Покупателя за 10 дней.

6.5. Все споры между сторонами по настоящему Договору разрешаются в Волгодонском районном суде.

6.6. Договор составлен в трех экземплярах, имеющих одинаковую юридическую силу.

Первый экземпляр находится у Продавца. Второй экземпляр находится у Покупателя. Третий экземпляр направляется в Управление Федеральной службы государственной регистрации, кадастра и картографии по Ростовской области.

6.7. Продавец вправе расторгнуть Договор с возвращением Продавцу переданного земельного участка, если Покупатель не произвел оплату цены участка в течение 10 календарных дней с момента подписания настоящего Договора.

7. Приложение к Договору

7.1. Приложение к Договору является его неотъемлемой частью.

7.1.1. Приложение – Акт приема-передачи Участка.

8. Юридические адреса, реквизиты и подписи Сторон

Продавец:

Комитет по управлению имуществом
города Волгодонска
_____ В.И. Кулеша

Тел: 23-96-05
Расчетный счет:
40204810800000000658
в ГРКЦ ГУ Банка России
по Ростовской области
ИНН 6143032957
КПП 614301001

Юридический адрес:
Ростовская область, г. Волгодонск,
ул. Ленинградская, 10

Покупатель:

_____
_____ _____
Паспорт _____
выдан _____
_____
дата выдачи: _____
дата рождения: _____
ИНН _____

Адрес регистрации:
_____
_____

Приложение к Договору
купли-продажи
земельного участка

АКТ
от « » 20 г.

приема-передачи в собственность земельного участка
по адресу:
Ростовская область,
г. Волгодонск, _____
_____

Настоящий акт составлен во исполнение пункта __6.3____ договора купли-продажи земельного участка между

Продавцом Комитетом по управлению имуществом города Волгодонска _____
_____
(наименование муниципального образования города, района)

в лице председателя Комитета по управлению имуществом города Волгодонска Кулеши Вадима Ивановича, действующего на основании распоряжения Администрации города Волгодонска от 25.09.2020 № 359 л/с, Положения о Комитете, утвержденного решением Волгодонской городской Думы от 05.03.2008 г. № 29

и Покупателем ***ФИО, дата рождения, паспорт, выданный,***
(полное наименование юридического лица или гражданина)

и Договора купли-продажи о нижеследующем:

1. Продавец передает земельный участок общей площадью _____ кв.м.

2. Покупатель принимает земельный участок общей площадью _____ кв.м.

3. Характеристика земельного участка:

_____ *земли населенных пунктов* _____
(категория земель)
_____ 61:48: _____
(кадастровый номер)
_____
_____
(разрешенное использование)

4. Состояние передаваемого земельного участка: ___ *удовлетворительное* _____

Продавец

Комитет
по управлению имуществом
города Волгодонска
_____В.И. Кулеша

Покупатель

_____
_____

Отпечатано в ЗАО «Волгодонское полиграфобъединение», г. Волгодонск, ул. Волгодонская, 20, тел. 22-34-74. Заказ . Тираж 500 экз.