Электронную версию вы найдете на официальном сайте администрации города Волгодонск **volgodonskgorod.ru** в разделе «Документы»

ОФИЦИАЛЬНО

ПРИЛОЖЕНИЕ К ГАЗЕТЕ
Волгодонская Правда
ГАЗЕТА О ГОРОДЕ И ГОРОЖАНАХ
№6 (14493-14495) 20 февраля 2021 года

17.02.2021

ЗАКЛЮЧЕНИЕ
о результатах публичных слушаний
по проекту решения Волгодонской городской Думы
«О внесении изменений в Устав муниципального образования «Город Волгодонск»

В целях обеспечения реализации прав жителей города Волгодонска на участие в процессе обсуждения проектов муниципальных правовых актов по вопросам местного значения «16» февраля 2021 года в 17:00 часов по адресу: Ростовская область, г. Волгодонск, пр. Курчатова, 20 (малый зал МАУК «ДК им. Курчатова») проведено собрание участников публичных слушаний по проекту решения Волгодонской городской Думы «О внесении изменений в Устав муниципального образования «Город Волгодонск», в которых приняли участие 73 человека.

Постановление председателя Волгодонской городской Думы – главы города Волгодонска от 12 января 2021 года № 1 «О проведении публичных слушаний по проекту решения Волгодонской городской Думы «О внесении изменений в Устав муниципального образования «Город Волгодонск», опубликовано в газете «Волгодонская правда» от «16» января 2021 года № 1 (14478-14480).

Заключение подготовлено на основании протокола публичных слушаний от «17» февраля 2021 года.

В процессе проведения общественных обсуждений или публичных слушаний внесены следующие предложения и замечания участников публичных слушаний, а именно:

1) часть 2 статьи 82 изложить в новой редакции:

«2. Бюджет Волгодонска исполняется на основе единства кассы и подведомственности расходов. Исполнение бюджета Волгодонска организуется на основе сводной бюджетной росписи и кассового плана.»

В целях приведения Устава муниципального образования «Город Волгодонск» в соответствие с действующим законодательством предложения начальника Финансового управления города Волгодонска М.А. Вялых о внесении изменений в часть 2 статьи 82 Устава муниципального образования «Город Волгодонск» целесообразно учесть.

Публичные слушания считаются состоявшимися. Процедура проведения публичных слушаний осуществлена в соответствии с Федеральным законом от 06.10.2003 № 131-ФЗ «Об общих принципах организации местного самоуправления в Российской Федерации», Уставом муниципального образования «Город Волгодонск», Положением «О порядке организации и проведения общественных обсуждений и публичных слушаний на территории муниципального образования «Город Волгодонск», утвержденным решением Волгодонской городской Думы от 24.05.2018 № 33.

Председатель оргкомитета
по проведению
публичных слушаний: И.В. Батлуков

Секретарь оргкомитета
по проведению
публичных слушаний: О.А. Огибенина

ОПОВЕЩЕНИЕ
о начале общественных обсуждений
по проектам решений о предоставлении
разрешения на отклонение от предельных
параметров разрешенного строительства,
реконструкции объектов капитального
строительства

В соответствии со статьёй 5 приложения к решению Волгодонской городской Думы от «24» мая 2018 № 33 «Об утверждении Положения о порядке организации и проведения общественных обсуждений и публичных слушаний на территории муниципального образования «Город Волгодонск» оргкомитет информирует заинтересованную общественность о проведении публичных слушаний: по проектам решений о предоставлении разрешения на отклонение от предельных параметров разрешенного строительства, реконструкции объектов капитального строительства.

Общественные обсуждения проводятся в порядке установленном решением Волгодонской городской Думы от «24» мая 2018 № 33 «Об утверждении Положения о порядке организации и проведения общественных обсуждений и публичных слушаний на территории муниципального образования «Город Волгодонск» в следующие сроки: с 20.02.2021 по 20.03.2021 года.

Экспозиция проекта проводится по адресу: г. Волгодонск, ул. Морская, 66, каб. 9 с «20» февраля 2021 года по «09» марта 2021 года, посещение экспозиции проводится – понедельник - четверг с 9:00 часов до 18:00, пятница с 9:00 до 16:45, перерыв с 13:00 до 13:45.

Участники общественных обсуждений могут вносить предложения и замечания, касающиеся проекта, подлежащего рассмотрению на общественных обсуждениях с «20» февраля 2021 года по «09» марта 2021 года, в следующих формах:

1) в письменной форме в адрес организатора общественных обсуждений;

2) посредством записи в журнале учета посетителей экспозиции проекта, подлежащего рассмотрению на общественных обсуждениях.

На официальном сайте Администрации города Волгодонска в разделе *публичные слушания* будет размещён проект подлежащий рассмотрению на общественных обсуждениях, а также информационные материалы к нему.

Председатель комитета
по градостроительству и архитектуре
Администрации города Волгодонска
Л.В. Вестратенко

Председатель Волгодонской городской Думы – глава города Волгодонска

ПОСТАНОВЛЕНИЕ
от 16.02.2021 № 6
г. Волгодонск

О проведении общественных обсуждений по проектам решений о предоставлении разрешения на отклонение от предельных параметров разрешенного строительства, реконструкции объектов капитального строительства

В соответствии со статьей 40 Градостроительного кодекса Российской Федерации, Федеральным законом от 06.10.2003 № 131-ФЗ «Об общих принципах организации местного самоуправления в Российской Федерации», Уставом муниципального образования «Город Волгодонск», на основании решений Волгодонской городской Думы от 24.05.2018 № 33 «Об утверждении Положения о порядке организации и проведения общественных обсуждений и публичных слушаний на территории муниципального образования «Город Волгодонск» и от 19.12.2008 № 190 «Об утверждении Правил землепользования и застройки муниципального образования городского округа «Город Волгодонск»

ПОСТАНОВЛЯЮ:

1. Провести общественные обсуждения по проектам решений о предоставлении разрешения на отклонение от предельных параметров разрешенного строительства, реконструкции объектов капитального строительства, расположенных на земельных участках с кадастровыми номерами:

61:48:0080321:51, расположенном по ул. Добровольская, 59;

61:48:0040238:294, расположенном по пер. Батайский,5.

2. Утвердить состав оргкомитета по проведению общественных обсуждений по проектам решений о предоставлении разрешения на отклонение от предельных параметров разрешенного строительства, реконструкции объектов капитального строительства согласно приложению.

3. Оргкомитету:

3.1. Провести первое заседание не позднее 5 дней с даты принятия настоящего постановления.

3.2. Оповестить жителей города о дате начала общественных обсуждений, о дате окончания общественных обсуждений и опубликовать настоящее постановление в газете «Волгодонская правда» и разместить на официальных сайтах Волгодонской городской Думы и Администрации города Волгодонска в срок не позднее 20 февраля 2021 года.

3.3. Подвести итоги общественных обсуждений, подготовить заключение по результатам общественных обсуждений, представить председателю Волгодонской городской Думы – главе города Волгодонска.

3.4. Обеспечить опубликование результатов общественных обсуждений.

4. Предложить всем заинтересованным лицам направить предложения и замечания по проекту решения о предоставлении разрешения на отклонение от предельных параметров разрешенного строительства, реконструкции объектов капитального строительств, указанных в пункте 1 настоящего постановления, в комитет по градостроительству и архитектуре Администрации города Волгодонска по адресу: ул. Морская, 66, e-mail: e-mail: Sektorzem@ya.ru в срок до 09 марта 2021 года.

5. Настоящее постановление вступает в силу со дня его официального опубликования, за исключением пунктов 2 и 3, которые вступают в силу с момента принятия настоящего постановления.

6. Контроль за исполнением постановления возложить на главного архитектора города Волгодонска М.В. Голубева.

Председатель Волгодонской городской Думы –
глава города Волгодонска **С.Н. Ладанов**

Проект постановления вносит Администрация города Волгодонска

Приложение
к постановлению председателя Волгодонской городской Думы – главы города Волгодонска от 16.02.2021 № 6

СОСТАВ
оргкомитета для организации и проведения общественных обсуждений по проектам решений о предоставлении разрешения на отклонение от предельных параметров разрешенного строительства, реконструкции объектов капитального строительства

Глебко В.Е.	- член Общественной палаты города Волгодонска (по согласованию),
Головко П.А.	- заместитель председателя городского совета ветеранов (по согласованию),
Голубев М.В.	- главный архитектор города Волгодонска,
Кибалина Т.С.	- ведущий специалист сектора землеустройства и инженерного обеспечения комитета по градостроительству и архитектуре Администрации города Волгодонска,
Сухорукова Т.С.	- начальник отдела земельных отношений Комитета по управлению имуществом города Волгодонска,
Украинцева М .В.	- заведующий сектором землеустройства и инженерного обеспечения комитета по градостроительству и архитектуре Администрации города Волгодонска.

Председатель Волгодонской городской Думы -
глава города Волгодонска **С.Н. Ладанов**

ПРЕДСТАВИТЕЛЬНЫЙ ОРГАН
МУНИЦИПАЛЬНОГО ОБРАЗОВАНИЯ
«Город Волгодонск»
ВОЛГОДОНСКАЯ ГОРОДСКАЯ ДУМА

г. Волгодонск Ростовской области

РЕШЕНИЕ № 2 от 11 февраля 2021 года

О внесении изменения в решение Волгодонской городской Думы от 26.11.2008 № 164 «Об оплате труда технического и обслуживающего персонала»

В соответствии с Федеральным законом от 06.10.2003 № 131-ФЗ «Об общих принципах организации местного самоуправления в Российской Федерации», Уставом муниципального образования «Город Волгодонск» Волгодонская городская Дума

РЕШИЛА:

1. В пункте 6 части 3 статьи 8 приложения № 1 к решению Волгодонской городской Думы от 26.11.2008 № 164 «Об оплате труда технического и обслуживающего персонала» цифры «10» заменить цифрами «12».

2. Настоящее решение вступает в силу со дня официального опубликования и применяется к правоотношениям, возникшим с 1 января 2021 года.

3. Контроль за исполнением решения возложить на постоянную комиссию Волгодонской городской Думы по бюджету, налогам, сборам, муниципальной собственности (Г.А. Ковалевский) и заместителя главы Администрации города Волгодонска по экономике С.М. Макарова.

Председатель Волгодонской городской Думы –
глава города Волгодонска **С.Н. Ладанов**

Проект вносит Администрациягорода Волгодонска

ПРЕДСТАВИТЕЛЬНЫЙ ОРГАН
МУНИЦИПАЛЬНОГО ОБРАЗОВАНИЯ
«Город Волгодонск»
ВОЛГОДОНСКАЯ ГОРОДСКАЯ ДУМА

г. Волгодонск Ростовской области

РЕШЕНИЕ № 3 от 11 февраля 2021 года

О внесении изменений в решение Волгодонской городской Думы от 14.09.2017 № 71 «Об утверждении Положения о порядке размещения и эксплуатации нестационарных торговых объектов и нестационарных объектов на территории муниципального образования «Город Волгодонск»

В соответствии с Федеральным законом от 06.10.2003 №131-ФЗ «Об общих принципах организации местного самоуправления в Российской Федерации», руководствуясь статьёй 41 Устава муниципального образования «Город Волгодонск», в целях исполнения требования прокурора города Волгодонска Волгодонская городская Дума

РЕШИЛА:

1. Внести в часть 7 статьи 5 приложения к решению Волгодонской городской Думы от 14.09.2017 № 71 «Об утверждении Положения о порядке размещения и эксплуатации нестационарных торговых объектов и нестационарных объектов на территории муниципального образования «Город Волгодонск» следующие изменения:

1) пункт 2 исключить;

2) подпункт «в» пункта 4 исключить.

2. Настоящее решение вступает в силу со дня его официального опубликования.

3. Контроль за исполнением решения возложить на постоянную комиссию по экономическому развитию, инвестициям, промышленности, потребительскому рынку, развитию малого предпринимательства (И.В. Столяр) и заместителя главы Администрации города Волгодонска по экономике С.М. Макарова.

Председатель
Волгодонской городской Думы-
глава города Волгодонска С.Н. Ладанов

Проект вносит Администрация города Волгодонска

ПРЕДСТАВИТЕЛЬНЫЙ ОРГАН
МУНИЦИПАЛЬНОГО ОБРАЗОВАНИЯ
«Город Волгодонск»
ВОЛГОДОНСКАЯ ГОРОДСКАЯ ДУМА

г. Волгодонск Ростовской области

РЕШЕНИЕ № 4 от 11 февраля 2021 года

О внесении изменения в решение Волгодонской городской Думы от 21.09.2011 № 106 «Об утверждении Порядка управления и распоряжения имуществом, находящимся в муниципальной собственности муниципального образования «Город Волгодонск»

В соответствии с Федеральным законом от 06.10.2003 № 131-ФЗ «Об общих принципах организации местного самоуправления в Российской Федерации», Уставом муниципального образования «Город Волгодонск», в целях приведения решения Волгодонской городской Думы в соответствие с действующим законодательством Волгодонская городская Дума

РЕШИЛА:

1. В части 1 статьи 11 приложения к решению Волгодонской городской Думы от 21.09.2011 № 106 «Об утверждении Порядка управления и распоряжения имуществом, находящимся в муниципальной собственности муниципального образования «Город Волгодонск» слова «Федеральным законом «О государственной регистрации прав на недвижимое имущество и сделок с ним» заменить словами «Федеральным законом от 13.07.2015 № 218-ФЗ «О государственной регистрации недвижимости».

2. Настоящее решение вступает в силу со дня его официального опубликования.

3. Контроль за исполнением решения возложить на постоянную комиссию по бюджету, налогам, сборам, муниципальной собственности (Г.А. Ковалевский) и заместителя главы Администрации города Волгодонска по экономике С.М. Макарова.

Председатель
Волгодонской городской Думы-
глава города Волгодонска С.Н. Ладанов

Проект вносит Администрация города Волгодонска

ПРЕДСТАВИТЕЛЬНЫЙ ОРГАН
МУНИЦИПАЛЬНОГО ОБРАЗОВАНИЯ
«Город Волгодонск»
ВОЛГОДОНСКАЯ ГОРОДСКАЯ ДУМА

г. Волгодонск Ростовской области

РЕШЕНИЕ № 5 от 11 февраля 2021 года

О внесении изменений в решение Волгодонской городской Думы от 16.11.2011 №123 «Об организации и осуществлении территориального общественного самоуправления на территории муниципального образования «Город Волгодонск»

В соответствии с Федеральным законом от 06.10.2003 №131-ФЗ «Об общих принципах организации местного самоуправления в Российской Федерации», Уставом муниципального образования «Город Волгодонск» Волгодонская городская Дума

РЕШИЛА:

1. Внести в приложение к решению Волгодонской городской Думы от 16.11.2011 №123 «Об организации и осуществлении территориального общественного самоуправления на территории муниципального образования «Город Волгодонск» следующие изменения:

1) часть 4 статьи 5 дополнить пунктом 9 следующего содержания:

«9) обсуждение инициативного проекта и принятие решения по вопросу о его одобрении.».

2) в статье 13:

а) часть 3 дополнить пунктом 8 следующего содержания:

«8) вправе вносить в Администрацию города Волгодонска инициативный проект в качестве инициаторов проекта.».

б) дополнить частями 3.1, 3.2 следующего содержания:

«3.1. Инициативный проект до его внесения в Администрацию города Волгодонска подлежит рассмотрению на собрании или конференции граждан по вопросам осуществления территориального общественного самоуправления в целях обсуждения инициативного проекта, определения его соответствия интересам жителей территориального общественного самоуправления, целесообразности реализации инициативного проекта, а также принятия собранием или конференцией граждан решения о поддержке инициативного проекта. При этом возможно рассмотрение нескольких инициативных проектов на одном собрании или на одной конференции граждан.

3.2. В собрании и конференции граждан по вопросам внесения инициативных проектов и их рассмотрения вправе принимать участие жители соответствующей территории, достигшие шестнадцатилетнего возраста, инициативной группой численностью не менее десяти человек. Порядок выдвижения, внесения, обсуждения, рассмотрения инициативных проектов определяется решением Волгодонской городской Думы.».

2. Настоящее решение вступает в силу со дня его опубликования.

3. Контроль за исполнением решения возложить на постоянную комиссию по местному самоуправлению, вопросам депутатской этики и регламента (А.А. Брежнев), заместителя главы Администрации города Волгодонска по социальному развитию С.Я. Цыбу.

Председатель Волгодонской городской Думы-
глава города Волгодонска С.Н. Ладанов

Проект вносит Администрация города Волгодонска

ПРЕДСТАВИТЕЛЬНЫЙ ОРГАН
МУНИЦИПАЛЬНОГО ОБРАЗОВАНИЯ
«Город Волгодонск»
ВОЛГОДОНСКАЯ ГОРОДСКАЯ ДУМА

г. Волгодонск Ростовской области

РЕШЕНИЕ № 6 от 11 февраля 2021 года

О внесении изменений в решение Волгодонской городской Думы от 23.04.2008 № 60 «Об утверждении Положения о пенсии за выслугу лет лицам, замещавшим муниципальные должности и должности муниципальной службы»

В соответствии с Федеральным законом от 06.10.2003 № 131-ФЗ «Об общих принципах организации местного самоуправления в Российской Федерации», Трудовым кодексом Российской Федерации, Уставом муниципального образования «Город Волгодонск», рассмотрев представление заместителя прокурора города Волгодонска от 22.12.2020 № 7-60-2019, в целях приведения решения Волгодонской городской Думы в соответствие с действующим законодательством Волгодонская городская Дума

РЕШИЛА:

1. Внести в приложение к решению Волгодонской городской Думы от 23.04.2008 № 60 «Об утверждении Положения о пенсии за выслугу лет лицам, замещавшим муниципальные должности и должности муниципальной службы» следующие изменения:

1) в пункте 3 части 3 статьи 6 слова «трудовую книжку и иные документы,» заменить словами «заверенная копия трудовой книжки (иные документы, оформленные в установленном законодательством порядке) и (или) сведения о трудовой деятельности, трудовом стаже,»;

2) в подпункте 1 части 4 статьи 10 слова «копии документов (трудовой книжки или приказа, постановления, распоряжения)» заменить словами «копии документов, оформленные в установленном законодательством порядке (трудовая книжка или приказ, постановление, распоряжение) и (или) сведения о трудовой деятельности,»;

3) в приложении 1 слова «Трудовая книжка и иные документы,» заменить словами «Заверенная копия трудовой книжки (иные документы, оформленные в установленном законодательством порядке) и (или) сведения о трудовой деятельности, трудовом стаже,».

2. Настоящее решение вступает в силу со дня его опубликования.

3. Контроль за исполнением решения возложить на постоянную комиссию по бюджету, налогам, сборам, муниципальной собственности (Г.А. Ковалевский) и заместителя главы Администрации города Волгодонска по экономике С.М. Макарова.

Председатель Волгодонской городской Думы –
глава города Волгодонска С.Н. Ладанов

Проект вносит Администрация города Волгодонска

ПРЕДСТАВИТЕЛЬНЫЙ ОРГАН
МУНИЦИПАЛЬНОГО ОБРАЗОВАНИЯ
«Город Волгодонск»
ВОЛГОДОНСКАЯ ГОРОДСКАЯ ДУМА

г. Волгодонск Ростовской области

РЕШЕНИЕ № 7 от 11 февраля 2021 года

О внесении изменения в решение Волгодонской городской Думы от 23.04.2008 № 62 «Об утверждении Правил использования водных объектов общего пользования, расположенных на территории муниципального образования «Город Волгодонск», для личных и бытовых нужд

В целях приведения решения Волгодонской городской Думы в соответствие с действующим законодательством, руководствуясь Уставом муниципального образования «Город Волгодонск», Волгодонская городская Дума

РЕШИЛА:

1. Пункт 1.9 статьи 1 приложения к решению Волгодонской городской Думы от 23.04.2008 №62 «Об утверждении Правил использования водных объектов общего пользования, расположенных на территории муниципального образования «Город Волгодонск», для личных и бытовых нужд» изложить в следующей редакции:

«1.9. В границах водоохранных зон запрещается:

- использование сточных вод в целях регулирования плодородия почв;

- размещение кладбищ, скотомогильников, объектов размещения отходов производства и потребления, химических, взрывчатых, токсичных, отравляющих и ядовитых веществ, пунктов захоронения радиоактивных отходов;

- осуществление авиационных мер по борьбе с вредными организмами;

- движение и стоянка транспортных средств (кроме специальных транспортных средств), за исключением их движения по дорогам и стоянки на дорогах и в специально оборудованных местах, имеющих твердое покрытие;

- строительство и реконструкция автозаправочных станций, складов горюче – смазочных материалов (за исключением случаев, если автозаправочные станции, склады горюче – смазочных материалов размещены на территориях портов, инфраструктуры внутренних водных путей, в том числе баз (сооружений) для стоянки маломерных судов, объектов органов федеральной службы безопасности), станций технического обслуживания, используемых для технического осмотра и ремонта транспортных средств, осуществление мойки транспортных средств;

- хранение пестицидов и агрохимикатов (за исключением хранения агрохимикатов в специализированных хранилищах на территориях морских портов за пределами границ прибрежных защитных полос), применение пестицидов и агрохимикатов;

- сброс сточных, в том числе дренажных, вод;

- разведка и добыча общераспространенных полезных ископаемых (за исключением случаев, если разведка и добыча общераспространенных полезных ископаемых осуществляются пользователями недр, осуществляющими разведку и добычу иных видов полезных ископаемых, в границах предоставленных им в соответствии с законодательством Российской Федерации о недрах горных отводов и (или) геологических отводов на основании утвержденного технического проекта со статьей 19.1 Закона Российской Федерации от 21 февраля 1992 № 2395-1 «О недрах»).».

2. Решение вступает в силу со дня его официального опубликования.

3. Контроль за исполнением решения возложить на постоянную комиссию Волгодонской городской Думы по жилищно-коммунальному хозяйству, благоустройству, энергетике, транспорту, связи, экологии (С.В. Ольховский), заместителя главы Администрации города Волгодонска по городскому хозяйству.

Председатель Волгодонской городской Думы –
глава города Волгодонска С.Н. Ладанов

Проект вносит Администрация города Волгодонска

ПРЕДСТАВИТЕЛЬНЫЙ ОРГАН
МУНИЦИПАЛЬНОГО ОБРАЗОВАНИЯ
«Город Волгодонск»
ВОЛГОДОНСКАЯ ГОРОДСКАЯ ДУМА

г. Волгодонск Ростовской области

РЕШЕНИЕ № 8 от 11 февраля 2021 года

О внесении изменений в решение Волгодонской городской Думы от 07.07.2010 № 89 «Об утверждении положения об Общественной палате города Волгодонска»

В целях развития взаимодействия граждан Российской Федерации, общественных объединений с органами местного самоуправления муниципального образования «Город Волгодонск», в соответствии с Уставом муниципального образования «Город Волгодонск» Волгодонская городская Дума

РЕШИЛА:

1. Внести в приложение к решению Волгодонской городской Думы от 07.07.2010 № 89 «Об утверждении положения об Общественной палате города Волгодонска» следующие изменения:

1) абзац 1 части 3 статьи 1 изложить в следующей редакции:

«3. Некоммерческие организации - организации, не имеющие извлечения прибыли в качестве основной цели своей деятельности и не распределяющие полученную прибыль между участниками, созданные в форме общественных или религиозных организаций (объединений), общин коренных малочисленных народов Российской Федерации, казачьих обществ, некоммерческих партнерств, учреждений, автономных некоммерческих организаций, социальных, благотворительных и иных фондов, ассоциаций и союзов, а также в других формах, предусмотренных федеральными законами.»;

2) часть 2 статьи 3 дополнить пунктом 3.1 следующего содержания:

«3.1) полномочия и порядок деятельности заместителя(ей) и секретаря Общественной палаты;»;

3) в статье 5:

а) часть 1.1 дополнить пунктом 5 следующего содержания:

«5) организации, созданные в установленном законодательством порядке менее чем за один год до дня представления документов, предусмотренных частью 3 статьи 6 настоящего Положения;»;

б) часть 2 изложить в следующей редакции:

«2. В состав Общественной палаты также входят представители Волгодонской городской Думы (2 человека) и Администрации города Волгодонска (2 человека), назначаемые сроком на 5 лет.

Полномочия представителей Волгодонской городской Думы и Администрации города Волгодонска начинаются со дня их назначения и прекращаются со дня назначения новых представителей Волгодонской городской Думы и Администрации города Волгодонска.»;

4) в статье 6:

а) часть 3 дополнить пунктами 5, 6:

«5) заявление-согласие представлять Организацию в Общественной палате, примерная форма которого предусмотрена в приложении 1 к настоящему Положению;

6) согласие на обработку персональных данных представителя Организации, примерная форма которого предусмотрена в приложении 2 к настоящему Положению.»;

б) в части 8 слова «представители, выдвинутые Волгодонской городской Думой и Администрацией города Волгодонска» заменить словами «представители Волгодонской городской Думы и Администрации города Волгодонска»;

в) в части 12 после слов «избирает заместителя(ей) председателя» добавить слова «и секретаря»;

г) дополнить частями 12.1 и 12.2 следующего содержания:

«12.1. Заместитель(и) председателя Общественной палаты оказывает(ют) содействие председателю Общественной палаты в осуществлении возложенных на него полномочий, выполняет(ют) поручения председателя Общественной палаты. При отсутствии председателя Общественной палаты его функции выполняются одним из заместителей председателя Общественной палаты по поручению председателя Общественной палаты, а в случае отсутствия такого поручения - заместителем председателя Общественной палаты, выбранным большинством голосов из числа присутствующих на заседании Координационного совета.

12.2. Секретарь Общественной палаты осуществляет организационно-техническое и документационное обеспечение заседаний Координационного совета, пленарных заседаний Общественной палаты, оформляет принятые решения, протоколы Координационного совета, пленарных заседаний Общественной палаты и другие акты Общественной палаты, организует ведение делопроизводства, обеспечивает сохранность документов Общественной палаты и передачу их в архив, выполняет другие поручения председателя Общественной палаты.»;

д) в абзаце 1 части 13 слова «представители, предложенные Волгодонской городской Думой (2 человека) и Администрацией города Волгодонска (2 человека)» заменить словами «представители Волгодонской городской Думы (2 человека) и Администрации города Волгодонска (2 человека)»;

е) абзац 3 части 13 изложить в следующей редакции:

«Полномочия председателя Общественной палаты, заместителя(ей) председателя Общественной палаты, руководителей секторов Общественной палаты и заместителей руководителей секторов начинаются со дня вступления в должность и прекращаются в день вступления в должность вновь избранных председателя Общественной палаты, заместителя(ей) председателя Общественной палаты, руководителей секторов Общественной палаты и заместителей руководителей секторов.»;

5) статью 7 дополнить частями 3, 4 следующего содержания:

«3. Полномочия представителя Организации в Общественной палате прекращаются в следующих случаях:

- отзыва выдвинувшей (назначившей) его Организации или со дня выдвижения (назначения) новых представителей;

- прекращение членства в составе Общественной палаты выдвинувшей (назначившей) его Организации;

- истечения срока его полномочий;

- подачи им заявления о снятии полномочий представителя Организации, входящей в состав Общественной палаты;

- грубого нарушения им Кодекса этики - по решению не менее 2/3 от присутствующих на пленарном заседании членов Общественной палаты;

- вступления в законную силу вынесенного в отношении его обвинительного приговора суда;

- признания его на основании решения суда, вступившего в силу, недееспособным, безвестно отсутствующим или умершим;

- избрания (назначения) его на должность, занятие которой исключает возможность быть представителем Организации в Общественной палате;

- длительного (более 6 месяцев) неучастия в работе пленарных заседаний Общественной палаты, секторов Общественной палаты;

- выявления обстоятельств, не совместимых в соответствии с настоящей статьей со статусом представителя Организации в Общественной палате;

- смерти представителя Организации в Общественной палате.

4. Решение о прекращении полномочий представителя Организации в Общественной палате принимается на ближайшем (очередном) со дня наступления соответствующих обстоятельств заседании Координационного совета и направляется председателем Общественной палаты в Организацию, выдвинувшую (назначившую) данного представителя.»;

6) в статье 10:

а) в части 5 слово «заместителя» заменить словом «заместителя(ей)»;

б) часть 9 дополнить словами «, определенный в соответствии с частью 12.1 статьи 6 настоящего Положения»;

7) дополнить приложением 1 согласно приложению 1;

8) дополнить приложением 2 согласно приложению 2.

2. Настоящее решение вступает в силу со дня его официального опубликования.

3. Контроль за исполнением решения возложить на постоянную комиссию по местному самоуправлению, вопросам депутатской этики и регламента (А.А.Брежнев) и заместителя главы Администрации города Волгодонска по социальному развитию С.Я. Цыбу.

Председатель Волгодонской городской Думы – глава города Волгодонска **С.Н. Ладанов**

Проект вносит Администрация города Волгодонска

Приложение 1 к решению Волгодонской городской Думы «О внесении изменений в приложение к решению Волгодонской городской Думы от 07.07.2010 № 89 «Об утверждении положения об Общественной палате города Волгодонска» от 11.02.2021 № 8

«Приложение 1 к Положению об Общественной палате города Волгодонска

В Координационный совет Общественной палаты города Волгодонска

Примерная форма
ЗАЯВЛЕНИЕ-СОГЛАСИЕ

Я, _____,
(фамилия, имя, отчество)
даю согласие на включение меня представителем _____
_____
(наименование Организации)
в Общественную палату города Волгодонска.

Обязуюсь соблюдать требования, предусмотренные Кодексом этики Общественной палаты города Волгодонска.

_____ _____
(подпись собственноручно) *(фамилия, имя, отчество собственноручно)*

_____
(дата внесения подписи указывается собственноручно)»

Заместитель председателя
Волгодонской городской Думы И.В. Батлуков

Приложение 2 к решению Волгодонской городской Думы «О внесении изменений в приложение к решению Волгодонской городской Думы от 07.07.2010 № 89 «Об утверждении положения об Общественной палате города Волгодонска» от 11.02.2021 № 8

«Приложение 2 к Положению об Общественной палате города Волгодонска

СОГЛАСИЕ
на обработку персональных данных

Я, _____,
(фамилия, имя, отчество)
дата рождения: _____, паспорт _____
(серия, номер паспорта)
выдан – _____,
(дата выдачи, наименование органа, выдавшего паспорт)
зарегистрированный(ая) по адресу: _____
_____
в соответствии со статьей 9 Федерального закона от 27 июля 2006 года № 52-ФЗ «О персональных данных» даю согласие оператору:
_____
_____ на
автоматизированную, а также без использования средств автоматизации обработку моих персональных данных, а именно совершение действий, предусмотренных пунктом 3 части первой статьи 3 Федерального закона от 27 июля 2006 года № 152-ФЗ «О персональных данных».

Перечень персональных данных, на обработку которых дается согласие:

- фамилия, имя, отчество, дата и место рождения, гражданство;

- образование (когда и какие образовательные учреждения закончил, номера дипломов, направление подготовки или специальность по диплому, квалификация по диплому);

- послевузовское профессиональное образование (наименование образовательного или научного учреждения, год окончания), ученая степень, ученое звание (когда присвоены, номера дипломов, аттестатов);

- выполняемая работа с начала трудовой деятельности (включая военную службу, работу по совместительству, предпринимательскую деятельность и т.п.);

- информация о работе в общественной сфере, сведения о занимаемых выборных должностях;

- государственные награды, иные награды и знаки отличия (кем награжден и когда);

- адрес регистрации и фактического проживания;

- дата регистрации по месту жительства;

- паспорт (серия, номер, кем и когда выдан);

- номер телефона, адрес электронной почты.

Настоящее согласие дается мной в целях осуществления деятельности в Общественной палате города Волгодонска.

Согласие действует с момента подписания и до момента прекращения моего представительства в Общественной палате города Волгодонска или до его отзыва в письменной форме.

_____ _____
(подпись собственноручно) *(фамилия, имя, отчество собственноручно)*

_____
(дата внесения подписи указывается собственноручно)»

Заместитель председателя
Волгодонской городской Думы И.В. Батлуков

ПРЕДСТАВИТЕЛЬНЫЙ ОРГАН
МУНИЦИПАЛЬНОГО ОБРАЗОВАНИЯ
«Город Волгодонск»
ВОЛГОДОНСКАЯ ГОРОДСКАЯ ДУМА

г. Волгодонск Ростовской области

РЕШЕНИЕ № 11 от 11 февраля 2021 года

О внесении изменения в решение Волгодонской городской Думы от 09.11.2017 № 88 «Об оценке регулирующего воздействия проектов муниципальных нормативных правовых актов и экспертизе муниципальных нормативных правовых актов»

В соответствии с Федеральным законом от 06.10.2003 № 131-ФЗ «Об общих принципах организации местного самоуправления в Российской Федерации», Уставом муниципального образования «Город Волгодонск» Волгодонская городская Дума

РЕШИЛА:

1. Часть 5 статьи 1 приложения 1 решения Волгодонской городской Думы от 09.11.2017 № 88 «Об оценке регулирующего воздействия проектов муниципальных нормативных правовых актов и экспертизе муниципальных нормативных правовых актов» дополнить пунктом 4 следующего содержания:

«4) проектов нормативных правовых актов, разработанных в целях ликвидации чрезвычайных ситуаций природного и техногенного характера на период действия режимов чрезвычайных ситуаций.».

2. Настоящее решение вступает в силу со дня его официального опубликования.

3. Контроль за исполнением решения возложить на председателя Волгодонской городской Думы - главу города Волгодонска С.Н. Ладанова и главу Администрации города Волгодонска В.П. Мельникова.

Председатель Волгодонской городской Думы-глава города Волгодонска **С.Н. Ладанов**

Проект вносит юридическая служба аппарата Волгодонской городской Думы

ПРЕДСТАВИТЕЛЬНЫЙ ОРГАН
МУНИЦИПАЛЬНОГО ОБРАЗОВАНИЯ
«Город Волгодонск»
ВОЛГОДОНСКАЯ ГОРОДСКАЯ ДУМА

г. Волгодонск Ростовской области

РЕШЕНИЕ № 9 от 11 февраля 2021 года

О внесении изменений в решение Волгодонской городской Думы от 20.05.2015 № 78 «Об утверждении Положения о порядке проведения конкурса на замещение вакантной должности муниципальной службы в органах местного самоуправления муниципального образования «Город Волгодонск»

В соответствии с федеральными законами от 06.10.2003 № 131-ФЗ «Об общих принципах организации местного самоуправления в Российской Федерации», от 02.03.2007 № 25-ФЗ «О муниципальной службе в Российской Федерации», Областным законом от 09.10.2007 № 786-ЗС «О муниципальной службе в Ростовской области», Уставом муниципального образования «Город Волгодонск», рассмотрев представление заместителя прокурора города Волгодонска от 22.12.2020 № 7-60-2019, в целях приведения решения Волгодонской городской Думы в соответствие с действующим законодательством Волгодонская городская Дума

РЕШИЛА:

1. В часть 3 статьи 4 приложения к решению Волгодонской городской Думы от 20.05.2015 № 78 «Об утверждении Положения о порядке проведения конкурса на замещение вакантной должности муниципальной службы в органах местного самоуправления муниципального образования «Город Волгодонск» внести следующие изменения:

1) пункт 5 изложить в новой редакции:

«5) документ, подтверждающий регистрацию в системе индивидуального (персонифицированного) учета, за исключением случаев, когда трудовой договор (контракт) заключается впервые;»;

2) пункт 7 изложить в новой редакции:

«7) документы, подтверждающие стаж работы и квалификацию: копию трудовой книжки, заверенную нотариально или кадровой службой по месту работы (службы), и (или) сведения о трудовой деятельности, оформленные в установленном законодательством Российской Федерации порядке, и (или) иные документы, подтверждающие служебную (трудовую) деятельность гражданина (за исключением случаев, когда служебная (трудовая) деятельность осуществляется впервые);».

2. Настоящее решение вступает в силу со дня его официального опубликования.

3. Контроль за исполнением решения возложить на постоянную комиссию по местному самоуправлению, вопросам депутатской этики и регламента (А.А. Брежнев), заместителя главы Администрации города Волгодонска по кадровой политике и взаимодействию с правоохранительными органами В.П. Потапова.

Председатель
Волгодонской городской Думы-
глава города Волгодонска **С.Н. Ладанов**

Проект вносит юридическая служба аппарата Волгодонской городской Думы

ПРЕДСТАВИТЕЛЬНЫЙ ОРГАН
МУНИЦИПАЛЬНОГО ОБРАЗОВАНИЯ
«Город Волгодонск»
ВОЛГОДОНСКАЯ ГОРОДСКАЯ ДУМА

г. Волгодонск Ростовской области

РЕШЕНИЕ № 10 от 11 февраля 2021 года

Об установлении границ территории, на которой предполагается осуществление территориального общественного самоуправления «Дубравушка»

В соответствии со статьёй 27 Федерального закона от 06.10.2003 № 131 ФЗ «Об общих принципах организации местного самоуправления в Российской Федерации», статьёй 21 Устава муниципального образования «Город Волгодонск», статьями 3 и 7 Порядка организации и осуществления территориального общественного самоуправления в муниципальном образовании «Город Волгодонск», утвержденного решением Волгодонской городской Думы от 16.11.2011 № 123, учитывая предложение инициативной группы граждан, проживающих в многоквартирном жилом доме, расположенном по адресу: ул. Морская, д. 132, Волгодонская городская Дума

РЕШИЛА:

1. Установить границы территории, на которой предполагается осуществление территориального общественного самоуправления «Дубравушка», в границах территории многоквартирного жилого дома, расположенного на земельном участке по адресу: 347360, Ростовская область, г. Волгодонск, ул. Морская, д. 132, с кадастровым номером: 61:48:0030524:78, площадью 2200 кв.м. с видом разрешенного использования «земли поселений (земли населенных пунктов) четырнадцатиэтажный многоквартирный жилой дом».

2. Решение вступает в силу со дня его официального опубликования.

3. Контроль за исполнением решения возложить на постоянную комиссию по местному самоуправлению, вопросам депутатской этики и регламента (А.А. Брежнев).

Председатель
Волгодонской городской Думы-
глава города Волгодонска **С.Н. Ладанов**

Проект вносит председатель Волгодонской городской Думы – глава города Волгодонска

Администрация
города Волгодонска

ПОСТАНОВЛЕНИЕ

от 28.01.2021 № 128

г. Волгодонск

О внесении изменений в постановление Администрации города Волгодонска от 29.08.2018 № 1983 «О создании постоянной комиссии по вопросам рекультивации земель, снятия, сохранения и рационального использования плодородного слоя почвы»

В соответствии со статьей 13 Земельного кодекса Российской Федерации, Постановлением Правительства Российской Федерации от 10.07.2018 №800 «О проведении рекультивации и консервации земель» (вместе с «Правилами проведения рекультивации и консервации земель)», руководствуясь Федеральным законом от 06.10.2003 №131-ФЗ «Об общих принципах организации местного самоуправления в Российской Федерации», Уставом муниципального образования «Город Волгодонск», в целях организации приемки (передачи) рекультивированных земель, на территории города Волгодонска, а также для рассмотрения других вопросов, связанных с восстановлением нарушенных земель.

ПОСТАНОВЛЯЮ:

1. Внести в приложение 1 к постановлению Администрации города Волгодонска от 29.08.2018 № 1983 «О создании постоянной комиссии по вопросам рекультивации земель, снятия, сохранения и рационального использования плодородного слоя почвы» изменение, изложив его в новой редакции (приложение 1).

2. Внести в приложение 2 к постановлению Администрации города Волгодонска от 29.08.2018 «1983 «О создании постоянной комиссии по вопросам рекультивации земель, снятия, сохранения и рационального использования плодородного слоя почвы» изменение, изложив его в новой редакции (приложение 2).

3. Постановление вступает в силу со дня его официального опубликования.

4. Контроль за исполнением постановления возложить на заместителя главы Администрации города Волгодонска по городскому хозяйству А.М. Милосердова.

Глава Администрации
города Волгодонска **В.П. Мельников**

Постановление вносит заместитель главы Администрации города Волгодонска по городскому хозяйству

Примечание: постановление и приложения к нему размещены на официальном сайте Администрации города Волгодонска в информационно-телекоммуникационной сети «Интернет»: http://volgodonskgorod.ru/documents/normative-legal-acts/

Администрация
города Волгодонска

ПОСТАНОВЛЕНИЕ

от 08.02.2021 № 222

г. Волгодонск

О внесении изменения в постановление Администрации города Волгодонска от 21.09.2011 № 2525 «Об утверждении Положения о порядке расходования средств местного бюджета на реализацию мероприятий по улучшению обеспечения муниципальных учреждений здравоохранения города Волгодонска медицинскими кадрами»

В соответствии с Федеральным законом Российской Федерации от 06.10.2003 № 131-ФЗ «Об общих принципах организации местного самоуправления в Российской Федерации», Уставом муниципального образования «Город Волгодонск», в целях приведения нормативных правовых актов Администрации города Волгодонска в соответствие с действующим законодательством

ПОСТАНОВЛЯЮ:

1 Внести в приложение к постановлению Администрации города Волгодонска от 21.09.2011 № 2525 «Об утверждении Положения о порядке расходования средств местного бюджета на реализацию мероприятий по улучшению обеспечения муниципальных учреждений здравоохранения города Волгодонска медицинскими кадрами» изменение, изложив его в новой редакции (приложение).

2 Постановление вступает в силу со дня его официального опубликования и распространяет свое действие на правоотношения, возникшие с 01.01.2021.

3 Контроль за исполнением постановления возложить на заместителя главы Администрации города Волгодонска по социальному развитию С.Я. Цыба.

Глава Администрации
города Волгодонска **В.П. Мельников**

Постановление вносит
Управление здравоохранения г.Волгодонска

Примечание: постановление и приложения к нему размещены на официальном сайте Администрации города Волгодонска в информационно-телекоммуникационной сети «Интернет»: http://volgodonskgorod.ru/documents/normative-legal-acts/

Администрация
города Волгодонска

ПОСТАНОВЛЕНИЕ

от 08.02.2021 №223

г. Волгодонск

О внесении изменения в постановление Администрации города Волгодонска от 26.11.2015 № 2398 «Об оплате труда работников муниципальных учреждений здравоохранения города Волгодонска»

В соответствии с Федеральным законом Российской Федерации от 06.10.2003 № 131-ФЗ «Об общих принципах организации местного самоуправления в Российской Федерации», Уставом муниципального образования «Город Волгодонск» и постановлением Администрации города Волгодонска от 01.08.2016 № 1978 «О системе оплаты труда работников муниципальных бюджетных, автономных и казенных учреждений города Волгодонска», в целях приведения муниципальных правовых актов в соответствии с действующим законодательством

ПОСТАНОВЛЯЮ:

1. Внести в постановление Администрации города Волгодонска от 26.11.2015 № 2398 «Об оплате труда работников муниципальных учреждений здравоохранения города Волгодонска» изменение, изложив приложение № 1 к постановлению в новой редакции (приложение).

2 Постановление вступает в силу со дня его официального опубликования, и применяется к правоотношениям, возникшим с 01.10.2020 года в части установления размеров должностных окладов (ставок заработной платы) работников муниципальных учреждений здравоохранения города Волгодонска.

3 Контроль за выполнением постановления возложить на заместителя главы Администрации города Волгодонска по экономике С.М. Макарова.

Глава Администрации
города Волгодонска **В.П. Мельников**

Постановление вносит
Управление здравоохранения г. Волгодонска

Примечание: постановление и приложения к нему размещены на официальном сайте Администрации города Волгодонска в информационно-телекоммуникационной сети «Интернет»: http://volgodonskgorod.ru/documents/normative-legal-acts/

Администрация города Волгодонска

ПОСТАНОВЛЕНИЕ

от 05.02.2021 № 195

г. Волгодонск

О введении режима повышенной готовности и проведении аварийно-восстановительных работ на сетях хозяйственно-бытовой канализации в муниципальном образовании «Город Волгодонск»

В соответствии с Федеральным законом от 21.12.1994 № 68-ФЗ «О защите населения и территорий от чрезвычайных ситуаций природного и техногенного характера», постановлением Правительства Российской Федерации от 30.12.2003 № 794 «О единой государственной системе предупреждения и ликвидации чрезвычайных ситуаций», Уставом муниципального образования «Город Волгодонск», протоколом Комиссии по предупреждению и ликвидации чрезвычайных ситуаций и обеспечению пожарной безопасности города Волгодонска от 01.02.2021 №2, решением Комиссии по предупреждению и ликвидации чрезвычайных ситуаций и обеспечению пожарной безопасности города Волгодонска от 01.02.2021 № 3, в связи со сложившейся аварийной ситуацией на сетях хозяйственно-бытовой канализации и угрозой нарушения условий жизнедеятельности населения города Волгодонска

П О С Т А Н О В Л Я Ю:

1. Ввести режим повышенной готовности для органов управления, сил и средств городского звена областной подсистемы единой государственной системы предупреждения и ликвидации чрезвычайных ситуаций с 01.02.2021 до особого распоряжения.

2. Определить зону режима повышенной готовности в пределах границ города Волгодонска на объектах:

- Магистральная канализация от К7 до Ксущ., протяженностью 962,54 м. Литер: 1. Инвентарный номер: 1193. Адрес (местоположение): Россия, Ростовская обл., г. Волгодонск, К-7, от канализационного колодца К7/К7, расположенного в 85,00 м юго-западнее южного угла ограждения территории комплекса строений по улице Весенней, 20 до колодца Ксущ., расположенного в 40,00 м северо-западнее западного угла здания центральной насосной станции (ЦНС) по Жуковскому шоссе, 1.

- Магистральная канализация от ГК0 до К7/К7. Литер: 1. Протяженность 478,30 м. Инвентарный номер: 1428. Адрес (местоположение): Россия, Ростовская обл., г. Волгодонск, К-7, от канализационного колодца ГК0, расположенного в 29,00 м юго-восточнее пересечения проспекта Строителей и улицы Весенней до колодца К7/К7, расположенного в 226,00 м юго-восточнее пересечения улицы Весенней и переулка Западного.

- Подводящий коллектор от ГК38 до ГК26, протяженностью 2099,14 м. Литер:1. Инвентарный номер: 1151. Адрес (местоположение): Россия, Ростовская область, г. Волгодонск, от канализационного колодца ГК38, расположенного в 88,00 м северо-западнее пересечения улиц Энтузиастов и Черникова до колодца ГК26, расположенного в 51,00 м юго-восточнее пересечения проспекта Строителей и улицы Весенней.

3. Заместителю главы Администрации города Волгодонска по городскому хозяйству:

3.1. Осуществлять контроль за проведением аварийно-восстановительных работ на объектах, указанных в пункте 2 настоящего постановления.

3.2 Принять дополнительные меры к обеспечению бесперебойного функционирования всех систем жизнеобеспечения населения, объектов социальной сферы и коммунальных служб.

4. И.о. директора МУП «Водоканал» Т.С. Радыгиной:

4.1. Привлечь силы и средства МУП «Водоканал» к проведению аварийно-восстановительных работ на сетях хозяйственно-бытовой канализации.

4.2. Рекомендовать осуществление закупки в соответствии с Федеральным законом от 05.04.2013 №44-ФЗ «О контрактной системе в сфере закупок товаров, работ, услуг для обеспечения государственных и муниципальных нужд» на выполнение аварийно-восстановительных работ на объектах, указанных в пункте 2 настоящего постановления.

5. Начальнику МКУ «Управление ГОЧС города Волгодонска» О.Л. Растегаеву:

5.1. Проинформировать ДПЧС Ростовской области и Главное управление МЧС России по Ростовской области о введении режима повышенной готовности для органов управления, сил и средств городского звена областной подсистемы единой государственной системы предупреждения и ликвидации чрезвычайных ситуаций.

5.2. Организовать координацию проводимых аварийно-восстановительных работ на сетях хозяйственно-бытовой канализации через единую дежурно-диспетчерскую службу в составе МКУ «Управление ГОЧС города Волгодонска» и своевременно доводить информацию, поступающую с места проведения работ, до всех взаимодействующих служб и контролирующих органов.

5.3. Проверить готовность системы оповещения на территории города Волгодонска.

6. Определить:

6.1 МУП «Водоканал» получателем субсидии на возмещение фактически понесенных затрат на выполнение аварийно-восстановительных работ на сетях хозяйственно-бытовой канализации, закрепленных за ним на праве хозяйственного ведения и находящихся в муниципальной собственности муниципального образования «Город Волгодонск» (далее- субсидия).

6.2 Администрацию города Волгодонска главным распорядителем средств местного бюджета, до которого в соответствии с бюджетным законодательством Российской Федерации, как получателю бюджетных средств доведены в установленном порядке лимиты бюджетных обязательств на предоставление субсидии. При недостаточности бюджетных ассигнований, обратиться к Губернатору Ростовской области с просьбой о выделении дополнительных бюджетных ассигнований из резервного фонда Правительства Ростовской области на финансовое обеспечение проведения аварийно-восстановительных работ на сетях хозяйственно-бытовой канализации.

7. Пресс-службе Администрации города Волгодонска (Черноусова С.М.) обеспечить информирование населения о проведении аварийно-восстановительных работ на сетях хозяйственно-бытовой канализации.

8. Общему отделу Администрации города Волгодонска (Н.В. Чуприна) разместить постановление на официальном сайте Администрации города Волгодонска в информационно-телекоммуникационной сети «Интернет».

9. Постановление вступает в силу со дня его принятия и распространяет свое действие на правоотношения, возникшие с 01.02.2021.

10. Контроль за исполнением постановления оставляю за собой.

Глава Администрации
города Волгодонска **В.П. Мельников**

Постановление вносит МКУ «Управление ГОЧС города Волгодонска»

Администрация
города Волгодонска

ПОСТАНОВЛЕНИЕ

от 08.02.2021 № 224

г. Волгодонск

О внесении изменений в постановление Администрации города Волгодонска от 13.02.2014 № 318 «Об утверждении Положения о порядке расходования средств местного бюджета на реализацию мероприятий по снижению младенческой смертности в городе Волгодонске»

В соответствии с Федеральным законом Российской Федерации от 06.10.2003 № 131-ФЗ «Об общих принципах организации местного самоуправления в Российской Федерации», Уставом муниципального образования «Город Волгодонск»,

ПОСТАНОВЛЯЮ:

1 Внести изменения в постановление Администрации города Волгодонска от 13.02.2014 № 318 «Об утверждении Положения о порядке расходования средств местного бюджета на реализацию мероприятий по снижению младенческой смертности в городе Волгодонске»:

1.1 Преамбулу постановления дополнить словами:

«врачами - специалистами Муниципального учреждения здравоохранения «Детская городская больница» г. Волгодонск Ростовской области;».

1.2 Приложение к постановлению изложить в новой редакции (приложение).

2 Постановление вступает в силу со дня его официального опубликования.

3 Контроль за исполнением постановления возложить на заместителя главы Администрации города Волгодонска по социальному развитию С.Я. Цыба и заместителя главы Администрации города Волгодонска по экономике и финансам С.М. Макарова.

Глава Администрации
города Волгодонска **В.П. Мельников**

Постановление вносит
Управление здравоохранения г.Волгодонска

Примечание: постановление и приложения к нему размещены на официальном сайте Администрации города Волгодонска в информационно-телекоммуникационной сети «Интернет»: http://volgodonskgorod.ru/documents/normative-legal-acts/

Администрация
города Волгодонска

ПОСТАНОВЛЕНИЕ

от 10.02.2021 № 237

г. Волгодонск

О внесении изменения в постановление Администрации города Волгодонска от 29.06.2016 № 1678 «О создании Совета директоров города Волгодонска, об утверждении его состава и положения о нем»

В соответствии с Федеральным законом от 06.10.2003 № 131-ФЗ «Об общих принципах организации местного самоуправления в Российской Федерации», Уставом муниципального образования «Город Волгодонск»

ПОСТАНОВЛЯЮ:

1. Внести в приложение № 1 к постановлению Администрации города Волгодонска от 29.06.2016 № 1678 «О создании Совета директоров города Волгодонска, об утверждении его состава и положения о нем» изменение, включив в состав Совета директоров города Волгодонска Голомовзого Романа Алексеевича, генерального директора АО «ДонБиоТех» в качестве члена Совета директоров города Волгодонска (по согласованию).

2. Постановление вступает в силу со дня его официального опубликования.

3. Контроль за исполнением постановления возложить на заместителя главы Администрации города Волгодонска по экономике С.М. Макарова.

Глава Администрации
города Волгодонска **В.П. Мельников**

Постановление вносит
отдел экономического развития
Администрации города Волгодонска

Администрация
города Волгодонска

ПОСТАНОВЛЕНИЕ

от 10.02.2021 № 238

г. Волгодонск

О внесении изменений в приложение 2 к постановлению Администрации города Волгодонска от 03.02.2017 №212 «О создании специальной комиссии по предупреждению возникновения и ликвидации особо опасных и заразных болезней животных на территории муниципального образования «Город Волгодонск»

В соответствии с Федеральным законом от 06.10.2003 №131-ФЗ «Об общих принципах организации местного самоуправления в Российской Федерации», Уставом муниципального образования «Город Волгодонск»

ПОСТАНОВЛЯЮ:

1. Внести в приложение 2 к постановлению Администрации города Волгодонска от 03.02.2017 №212 «О создании специальной комиссии по предупреждению возникновения и ликвидации особо опасных и заразных болезней животных на территории муниципального образования «Город Волгодонск» следующие изменения:

1.1. Исключить из состава специальной комиссии по предупреждению возникновения и ликвидации особо опасных и заразных болезней животных на территории муниципального образования «Город Волгодонск» (далее комиссия) Мельникову Марину Викторовну и Романченко Елену Сергеевну.

1.2. Включить в состав комиссии Кучину Елену Александровну – главного специалиста отдела потребительского рынка товаров, услуг и защиты прав потребителей Администрации города Волгодонска в качестве секретаря комиссии.

2. Постановление вступает в силу со дня его официального опубликования.

3. Контроль за исполнением постановления возложить на заместителя главы Администрации города Волгодонска по экономике С.М.Макарова.

Глава Администрации
города Волгодонска **В.П. Мельников**

Постановление вносит отдел
потребительского рынка товаров,
услуг и защиты прав потребителей

Администрация города Волгодонска

ПОСТАНОВЛЕНИЕ

от 10.02.2021 № 244

г. Волгодонск

О внесении изменений в постановление Администрации города Волгодонска от 17.09.2019 № 2327 «Об утверждении муниципальной программы города Волгодонска «Экономическое развитие и инновационная экономика города Волгодонска»

В соответствии с Федеральным законом от 06.10.2003 № 131-ФЗ «Об общих принципах организации местного самоуправления в Российской Федерации», Уставом муниципального образования «Город Волгодонск», решением Волгодонской городской Думы от 18.12.2020 № 100 «О бюджете города Волгодонска на 2021 год и на плановый период 2022 и 2023 годов», постановлением Администрации города Волгодонска от 06.06.2018 № 1348 «Об утверждении Порядка разработки, реализации и оценки эффективности муниципальных программ города Волгодонска»

ПОСТАНОВЛЯЮ:

1. Внести в приложение 1 к постановлению Администрации города Волгодонска от 17.09.2019 № 2327 «Об утверждении муниципальной программы города Волгодонска «Экономическое развитие и инновационная экономика города Волгодонска» следующие изменения:

1.1. Строку «Ресурсное обеспечение муниципальной программы» паспорта муниципальной программы города Волгодонска «Экономическое развитие и инновационная экономика города Волгодонска» изложить в следующей редакции:

«Ресурсное обеспечение муниципальной программы	Общий объем финансового обеспечения муниципальной программы составляет 10 797,2 тыс. рублей, в том числе: в 2020 году – 687,1 тыс. рублей; в 2021 году – 3 990,1 тыс. рублей; в 2022 году – 680,0 тыс. рублей; в 2023 году – 680,0 тыс. рублей; в 2024 году – 680,0 тыс. рублей; в 2025 году – 680,0 тыс. рублей; в 2026 году – 680,0 тыс. рублей; в 2027 году - 680,0 тыс. рублей; в 2028 году - 680,0 тыс. рублей; в 2029 году - 680,0 тыс. рублей; в 2030 году - 680,0 тыс. рублей; объем средств федерального бюджета 2 664,1 тыс. рублей, в том числе: в 2021 году – 2 664,1 тыс. рублей, объем средств местного бюджета 8 133,1 тыс. рублей, в том числе: в 2020 году – 687,1 тыс. рублей; в 2021 году – 1 326,0 тыс. рублей; в 2022 году – 680,0 тыс. рублей; в 2023 году – 680,0 тыс. рублей; в 2024 году – 680,0 тыс. рублей; в 2025 году – 680,0 тыс. рублей; в 2026 году – 680,0 тыс. рублей; в 2027 году - 680,0 тыс. рублей; в 2028 году - 680,0 тыс. рублей; в 2029 году - 680,0 тыс. рублей; в 2030 году - 680,0 тыс. рублей

1.2. Строку «Ресурсное обеспечение подпрограммы» паспорта подпрограммы 1 «Создание благоприятных условий для привлечения инвестиций и инновационного развития города Волгодонска» изложить в следующей редакции:

«Ресурсное обеспечение подпрограммы	Общий объем финансового обеспечения подпрограммы 1 за счет средств местного бюджета составляет 352,0 тыс. рублей, в том числе: в 2020 году – 306,0 тыс. рублей; в 2021 году – 46,0 тыс. рублей; в 2022 году – 0,0 тыс. рублей; в 2023 году – 0,0 тыс. рублей; в 2024 году – 0,0 тыс. рублей; в 2025 году – 0,0 тыс. рублей; в 2026 году – 0,0 тыс. рублей; в 2027 году - 0,0 тыс. рублей; в 2028 году - 0,0 тыс. рублей; в 2029 году - 0,0 тыс. рублей; в 2030 году - 0,0 тыс. рублей

1.3. Строку «Ресурсное обеспечение подпрограммы» паспорта подпрограммы 4 «Развитие туризма в городе Волгодонске» изложить в следующей редакции:

«Ресурсное обеспечение подпрограммы	Общий объем финансового обеспечения подпрограммы 4 за счет средств местного бюджета составляет 600,0 тыс. рублей, в том числе: в 2020 году – 0,0 тыс. рублей; в 2021 году – 600,0 тыс. рублей; в 2022 году – 0,0 тыс. рублей; в 2023 году – 0,0 тыс. рублей; в 2024 году – 0,0 тыс. рублей; в 2025 году – 0,0 тыс. рублей; в 2026 году – 0,0 тыс. рублей; в 2027 году - 0,0 тыс. рублей; в 2028 году - 0,0 тыс. рублей; в 2029 году - 0,0 тыс. рублей; в 2030 году - 0,0 тыс. рублей

1.4. Строку «Ресурсное обеспечение подпрограммы» паспорта подпрограммы 5 «Информационное обеспечение реализации муниципальной программы «Экономическое развитие и инновационная экономика города Волгодонска» изложить в следующей редакции:

«Ресурсное обеспечение подпрограммы	Общий объем финансового обеспечения подпрограммы 5 составляет 2 664,1 тыс. рублей, в том числе: в 2021 году – 2 664,1 тыс. рублей; объем средств федерального бюджета 2 664,1 тыс. рублей, в том числе: в 2021 году – 2 664,1 тыс. рублей; объем средств местного бюджета 0,0 тыс. рублей, в том числе: в 2021 году – 0,0 тыс. рублей

1.5. Приложения №№ 4, 5 к муниципальной программе города Волгодонска «Экономическое развитие и инновационная экономика города Волгодонска» изложить в новой редакции (приложение).

2. Постановление вступает в силу со дня его официального опубликования.

3. Контроль за исполнением постановления возложить на заместителя главы Администрации города Волгодонска по экономике С.М. Макарова.

Глава Администрации города Волгодонска **В.П. Мельников**

Постановление вносит отдел экономического развития Администрации города Волгодонска

Примечание: постановление и приложения к нему размещены на официальном сайте Администрации города Волгодонска в информационно-телекоммуникационной сети «Интернет»: http://volgodonskgorod.ru/documents/normative-legal-acts/

Администрация города Волгодонска

ПОСТАНОВЛЕНИЕ

от 12.02.2021 № 261

г. Волгодонск

Об организации проведения оплачиваемых общественных работ в 2021 году

В соответствии с Законом от 19.04.1991 № 1032-1 «О занятости населения в Российской Федерации», постановлением Правительства Российской Федерации от 14.07.1997 № 875 «Об утверждении Положения об организации общественных работ», постановлением Правительства Ростовской области от 17.10.2018 № 644 «Об утверждении государственной программы Ростовской области «Содействие занятости населения», постановлением Правительства Ростовской области от 21.12.2020 № 373 «О некоторых вопросах, связанных с организацией проведения оплачиваемых общественных работ в Ростовской области в 2021 году», Уставом муниципального образования «Город Волгодонск», в целях повышения эффективности организуемых оплачиваемых общественных работ, расширения их социальной направленности

ПОСТАНОВЛЯЮ:

1 Организовать в городе Волгодонске в 2021 году проведение оплачиваемых общественных работ.

2 Утвердить перечень направлений и видов общественных работ, имеющих социально полезную направленность для города Волгодонска, согласно приложению.

3 Рекомендовать:

3.1 Руководителям предприятий, учреждений и организаций города независимо от формы собственности:

3.1.1 Совместно с государственным казенным учреждением Ростовской области «Центр занятости населения города Волгодонска» принять участие в организации проведения оплачиваемых общественных работ в 2021 году.

3.1.2 Своевременно предоставлять в государственное казенное учреждение Ростовской области «Центр занятости населения города Волгодонска» информацию о потребности в работниках, в том числе на длительно незанятые вакансии, с переводом их в статус оплачиваемых общественных работ.

3.1.3 Организовать временные рабочие места для граждан на договорной основе с государственным казенным учреждением Ростовской области «Центр занятости населения города Волгодонска» в соответствии с требованиями трудового законодательства Российской Федерации, с гарантированной выплатой заработной платы, согласно перечню направлений и видов общественных работ, имеющих социально полезную направленность для развития города в 2021 году (приложение).

3.2 Рекомендовать НП «Союз промышленников и предпринимателей города Волгодонска» (Н.И. Кривошлыков), Союз строительных организаций «ССО» (Ю.Я. Потогин), НП «Союз работников торговли, общественного питания и сферы услуг» (В.В. Шаповалов) обеспечить привлечение работодателей к активному участию по созданию дополнительных рабочих мест для проведения общественных работ.

3.3 Рекомендовать государственному казенному учреждению Ростовской области «Центр занятости населения города Волгодонска» (А.С. Мельникова):

3.3.1 Направлять на предприятия города безработных и ищущих работу граждан для временного трудоустройства.

3.3.2 Информировать граждан о видах оплачиваемых общественных работ и порядке их проведения, условиях работы и оплате труда.

3.3.3 Осуществлять информационное сопровождение мероприятий по организации проведения оплачиваемых общественных работ.

4 Заместителю главы Администрации города Волгодонска по экономике С.М. Макарову, заместителю главы Администрации города Волгодонска по городскому хозяйству, заместителю главы Администрации города Волгодонска по строительству Ю.С. Забазнову, заместителю главы Администрации города Волгодонска по социальному развитию С.Я. Цыба, заместителю главы Администрации города Волгодонска по кадровой политике и взаимодействию с правоохранительными органами В.П. Потапову по направлениям деятельности:

4.1 Сформировать перечень предприятий и учреждений города для трудоустройства безработных граждан в 2021 году и представить в государственное казенное учреждение Ростовской области «Центр занятости населения города Волгодонска» в срок до 01.03.2021 года для оформления договорных отношений.

4.2 Осуществлять мероприятия по созданию дополнительных рабочих мест для проведения общественных работ в количестве 65 –

на предприятиях торговли и общественного питания, в количестве 25 –

на предприятиях промышленного производства; в количестве 46 –

на предприятиях жилищно-коммунального хозяйства, городского транспорта и связи; в количестве 25 – на предприятиях строительного комплекса; в количестве 150 – в организациях и учреждениях социальной сферы, в том числе: 90 – в учреждениях образования, 45 – в учреждениях здравоохранения, в учреждениях социального обслуживания населения – 5, в учреждениях культуры - 5, в учреждениях спорта - 5.

5 Признать утратившим силу постановление Администрации города Волгодонска от 21.01.2020 № 50 «Об организации проведения оплачиваемых общественных работ в 2020 году».

6 Постановление вступает в силу со дня его официального опубликования.

7 Контроль за исполнением постановления возложить на заместителя главы Администрации города Волгодонска по социальному развитию С.Я. Цыба.

Глава Администрации города Волгодонска **В.П. Мельников**

Постановление вносит заместитель главы Администрации города Волгодонска по социальному развитию

Примечание: постановление и приложения к нему размещены на официальном сайте Администрации города Волгодонска в информационно-телекоммуникационной сети «Интернет»: http://volgodonskgorod.ru/documents/normative-legal-acts/

Администрация
города Волгодонска

ПОСТАНОВЛЕНИЕ

от 10.02.2021 № 245

г. Волгодонск

О внесении изменений в постановление Администрации города Волгодонска от 18.09.2019 № 2345 «Об утверждении муниципальной программы города Волгодонска «Развитие физической культуры и спорта в городе Волгодонске»

В соответствии с Федеральным законом от 06.10.2003 № 131-ФЗ «Об общих принципах организации местного самоуправления в Российской Федерации», Уставом муниципального образования «Город Волгодонск», решением Волгодонской городской Думы от 18.12.2020 № 100 «О бюджете города Волгодонска на 2021 год и на плановый период 2022 и 2023 годов», постановлением Администрации города Волгодонска от 06.06.2018 № 1348 «Об утверждении Порядка разработки, реализации и оценки эффективности муниципальных программ города Волгодонска»

ПОСТАНОВЛЯЮ:

1. Внести в приложение 1 к постановлению Администрации города Волгодонска от 18.09.2019 № 2345 «Об утверждении муниципальной программы города Волгодонска «Развитие физической культуры и спорта в городе Волгодонске» следующие изменения:

1.1. Строку «Ресурсное обеспечение муниципальной программы» паспорта муниципальной программы города Волгодонска «Развитие физической культуры и спорта в городе Волгодонске» изложить в следующей редакции:

«Ресурсное обеспечение муниципальной программы	общий объем финансового обеспечения муниципальной программы составляет – 1 491 099,0 тыс. рублей, в том числе: в 2020 году – 190 310,6 тыс. рублей; в 2021 году – 265 751,2 тыс. рублей; в 2022 году – 115 831,6 тыс. рублей; в 2023 году – 114 900,7 тыс. рублей; в 2024 году – 114 900,7 тыс. рублей; в 2025 году – 114 900,7 тыс. рублей; в 2026 году – 114 900,7 тыс. рублей; в 2027 году – 114 900,7 тыс. рублей; в 2028 году – 114 900,7 тыс. рублей; в 2029 году – 114 900,7 тыс. рублей; в 2030 году – 114 900,7 тыс. рублей; объем средств областного бюджета – 124 325,0 тыс. рублей, в том числе: в 2020 году – 41 390,3 тыс. рублей; в 2021 году – 82 251,2 тыс. рублей; в 2022 году – 683,5 тыс. рублей; в 2023 году – 0,0 тыс. рублей; в 2024 году – 0,0 тыс. рублей; в 2025 году – 0,0 тыс. рублей; в 2026 году – 0,0 тыс. рублей; в 2027 году – 0,0 тыс. рублей; в 2028 году – 0,0 тыс. рублей; в 2029 году – 0,0 тыс. рублей; в 2030 году – 0,0 тыс. рублей; объем средств местного бюджета – 1 220 026,0 тыс. рублей, в том числе: в 2020 году – 137 291,3 тыс. рублей; в 2021 году – 169 988,1 тыс. рублей; в 2022 году – 101 636,2 тыс. рублей; в 2023 году – 101 388,8 тыс. рублей; в 2024 году – 101 388,8 тыс. рублей; в 2025 году – 101 388,8 тыс. рублей; в 2026 году – 101 388,8 тыс. рублей; в 2027 году – 101 388,8 тыс. рублей; в 2028 году – 101 388,8 тыс. рублей; в 2029 году – 101 388,8 тыс. рублей; в 2030 году – 101 388,8 тыс. рублей; объем средств внебюджетных источников – 146 748,0 тыс. рублей, в том числе: в 2020 году – 11 629,0 тыс. рублей; в 2021 году – 13 511,9 тыс. рублей; в 2022 году – 13 511,9 тыс. рублей; в 2023 году – 13 511,9 тыс. рублей; в 2024 году – 13 511,9 тыс. рублей; в 2025 году – 13 511,9 тыс. рублей; в 2026 году – 13 511,9 тыс. рублей; в 2027 году – 13 511,9 тыс. рублей; в 2028 году – 13 511,9 тыс. рублей; в 2029 году – 13 511,9 тыс. рублей; в 2030 году – 13 511,9 тыс. рублей.».

1.2. Строку «Ресурсное обеспечение подпрограммы» паспорта подпрограммы 1 «Развитие физической культуры и массового спорта в городе Волгодонске» изложить в следующей редакции:

«Ресурсное обеспечение подпрограммы	общий объем финансового обеспечения подпрограммы 1 составляет – 544 776,6 тыс. рублей, в том числе: в 2020 году – 100 358,2 тыс. рублей; в 2021 году – 179 982,2 тыс. рублей; в 2022 году – 29 381,8 тыс. рублей; в 2023 году – 29 381,8 тыс. рублей; в 2024 году – 29 381,8 тыс. рублей; в 2025 году – 29 381,8 тыс. рублей; в 2026 году – 29 381,8 тыс. рублей; в 2027 году – 29 381,8 тыс. рублей; в 2028 году – 29 381,8 тыс. рублей; в 2029 году – 29 381,8 тыс. рублей; в 2030 году – 29 381,8 тыс. рублей, объем средств областного бюджета – 119 079,8 тыс. рублей, в том числе: в 2020 году – 36 828,6 тыс. рублей; в 2021 году – 82 251,2 тыс. рублей; в 2022 году – 0,0 тыс. рублей; в 2023 году – 0,0 тыс. рублей; в 2024 году – 0,0 тыс. рублей; в 2025 году – 0,0 тыс. рублей; в 2026 году – 0,0 тыс. рублей; в 2027 году – 0,0 тыс. рублей; в 2028 году – 0,0 тыс. рублей; в 2029 году – 0,0 тыс. рублей; в 2030 году – 0,0 тыс. рублей; объем средств местного бюджета– 343 526,9 тыс. рублей, в том числе: в 2020 году – 57 078,7 тыс. рублей; в 2021 году – 90 159,1 тыс. рублей; в 2022 году – 21 809,9 тыс. рублей; в 2023 году – 21 809,9 тыс. рублей; в 2024 году – 21 809,9 тыс. рублей; в 2025 году – 21 809,9 тыс. рублей; в 2026 году – 21 809,9 тыс. рублей; в 2027 году – 21 809,9 тыс. рублей; в 2028 году – 21 809,9 тыс. рублей; в 2029 году – 21 809,9 тыс. рублей; в 2030 году – 21 809,9 тыс. рублей, объем средств внебюджетных источников – 82 169,9 тыс. рублей, в том числе: в 2020 году – 6 450,9 тыс. рублей; в 2021 году – 7 571,9 тыс. рублей; в 2022 году – 7 571,9 тыс. рублей; в 2023 году – 7 571,9 тыс. рублей; в 2024 году – 7 571,9 тыс. рублей; в 2025 году – 7 571,9 тыс. рублей; в 2026 году – 7 571,9 тыс. рублей; в 2027 году – 7 571,9 тыс. рублей; в 2028 году – 7 571,9 тыс. рублей; в 2029 году – 7 571,9 тыс. рублей; в 2030 году – 7 571,9 тыс. рублей.».

1.3. Строку «Ресурсное обеспечение подпрограммы» паспорта подпрограммы 2 «Развитие системы подготовки спортивного резерва в городе Волгодонске» изложить в следующей редакции:

«Ресурсное обеспечение подпрограммы	общий объем финансового обеспечения подпрограммы 2 составляет – 871 882,8 тыс. рублей, в том числе: в 2020 году – 83 313,2 тыс. рублей; в 2021 году – 78 990,4 тыс. рублей; в 2022 году – 79 671,2 тыс. рублей; в 2023 году – 78 738,5 тыс. рублей; в 2024 году – 78 738,5 тыс. рублей; в 2025 году – 78 738,5 тыс. рублей; в 2026 году – 78 738,5 тыс. рублей; в 2027 году – 78 738,5 тыс. рублей; в 2028 году – 78 738,5 тыс. рублей; в 2029 году – 78 738,5 тыс. рублей; в 2030 году – 78 738,5 тыс. рублей, объем средств областного бюджета –5 245,2 тыс. рублей, в том числе: в 2020 году –4 561,7 тыс. рублей; в 2021 году – 0,0 тыс. рублей; в 2022 году – 683,5 тыс. рублей; в 2023 году – 0,0 тыс. рублей; в 2024 году – 0,0 тыс. рублей; в 2025 году – 0,0 тыс. рублей; в 2026 году – 0,0 тыс. рублей; в 2027 году – 0,0 тыс. рублей; в 2028 году – 0,0 тыс. рублей; в 2029 году – 0,0 тыс. рублей; в 2030 году – 0,0 тыс. рублей, объем средств местного бюджета– 802 059,5 тыс. рублей, в том числе: в 2020 году – 73 573,4 тыс. рублей; в 2021 году – 73 050,4 тыс. рублей; в 2022 году – 73 047,7 тыс. рублей; в 2023 году – 72 798,5 тыс. рублей; в 2024 году – 72 798,5 тыс. рублей; в 2025 году – 72 798,5 тыс. рублей; в 2026 году – 72 798,5 тыс. рублей; в 2027 году – 72 798,5 тыс. рублей; в 2028 году – 72 798,5 тыс. рублей; в 2029 году – 72 798,5 тыс. рублей; в 2030 году – 72 798,5 тыс. рублей, объем средств внебюджетных источников – 64 578,1 тыс. рублей, в том числе: в 2020 году – 5 178,1 тыс. рублей; в 2021 году – 5 940,0 тыс. рублей; в 2022 году – 5 940,0 тыс. рублей; в 2023 году – 5 940,0 тыс. рублей; в 2024 году – 5 940,0 тыс. рублей; в 2025 году – 5 940,0 тыс. рублей; в 2026 году – 5 940,0 тыс. рублей; в 2027 году – 5 940,0 тыс. рублей; в 2028 году – 5 940,0 тыс. рублей; в 2029 году – 5 940,0 тыс. рублей; в 2030 году – 5 940,0 тыс. рублей.».

1.4. Строку «Ресурсное обеспечение подпрограммы» паспорта подпрограммы 3 «Обеспечение реализации муниципальной программы» изложить в следующей редакции:

«Ресурсное обеспечение подпрограммы	общий объем финансового обеспечения подпрограммы 3 за счет средств местного бюджета составляет – 74 439,6 тыс. рублей, в том числе: в 2020 году – 6 639,2 тыс. рублей; в 2021 году – 6 778,6 тыс. рублей; в 2022 году – 6 778,6 тыс. рублей; в 2023 году – 6 780,4 тыс. рублей; в 2024 году – 6 780,4 тыс. рублей; в 2025 году – 6 780,4 тыс. рублей; в 2026 году – 6 780,4 тыс. рублей; в 2027 году – 6 780,4 тыс. рублей; в 2028 году – 6 780,4 тыс. рублей; в 2029 году – 6 780,4 тыс. рублей; в 2030 году – 6 780,4 тыс. рублей.».

1.5. Приложения 4, 5, 6 к муниципальной программе города Волгодонска «Развитие физической культуры и спорта в городе Волгодонске» изложить в новой редакции (приложение).

2. Постановление вступает в силу со дня официального опубликования и распространяется на правоотношения, возникающие с 01.01.2021 года.

3. Контроль за исполнением постановления возложить на заместителя главы Администрации города Волгодонска по кадровой политике и взаимодействию с правоохранительными органами В.П. Потапова.

Глава Администрации
города Волгодонска **В.П. Мельников**

Постановление вносит Комитет по физической культуре и спорту города Волгодонска

Примечание: постановление и приложения к нему размещены на официальном сайте Администрации города Волгодонска в информационно-телекоммуникационной сети «Интернет»: http://volgodonskgorod.ru/documents/normative-legal-acts/

Администрация
города Волгодонска

ПОСТАНОВЛЕНИЕ

от 10.02.2021 № 246

г. Волгодонск

О внесении изменений в постановление Администрации города Волгодонска от 30.09.2019 № 2440 «Об утверждении муниципальной программы города Волгодонска «Управление муниципальным имуществом»

В соответствии с Федеральным законом от 06.10.2003 № 131-ФЗ «Об общих принципах организации местного самоуправления в Российской Федерации», Уставом муниципального образования «Город Волгодонск», постановлением Администрации города Волгодонска от 06.06.2018 № 1348 «Об утверждении Порядка разработки, реализации и оценки эффективности муниципальных программ города Волгодонска»

ПОСТАНОВЛЯЮ:

1. Внести в приложение к постановлению Администрации города Волгодонска от 30.09.2019 № 2440 «Об утверждении муниципальной программы города Волгодонска «Управление муниципальным имуществом» следующие изменения:

1.1. Строку «Ресурсное обеспечение муниципальной программы» паспорта муниципальной программы города Волгодонска «Управление муниципальным имуществом» изложить в следующей редакции:

«Ресурсное обеспечение муниципальной программы	общий объем финансового обеспечения муниципальной программы составляет – 914 430,0 тыс. рублей, в том числе: в 2020 году – 85 190,8 тыс. рублей; в 2021 году – 84 697,4 тыс. рублей; в 2022 году – 82 697,8 тыс. рублей; в 2023 году – 82 730,5 тыс. рублей; в 2024 году – 82 730,5 тыс. рублей; в 2025 году – 82 730,5 тыс. рублей; в 2026 году – 82 730,5 тыс. рублей; в 2027 году – 82 730,5 тыс. рублей; в 2028 году – 82 730,5 тыс. рублей; в 2029 году – 82 730,5 тыс. рублей; в 2030 году – 82 730,5 тыс. рублей; объем средств областного бюджета – 78 387,2 тыс. рублей, в том числе: в 2020 году – 6 987,2 тыс. рублей; в 2021 году – 7 140,0 тыс. рублей; в 2022 году – 7 140,0 тыс. рублей; в 2023 году – 7 140,0 тыс. рублей; в 2024 году – 7 140,0 тыс. рублей; в 2025 году – 7 140,0 тыс. рублей; в 2026 году – 7 140,0 тыс. рублей; в 2027 году – 7 140,0 тыс. рублей; в 2028 году – 7 140,0 тыс. рублей; в 2029 году – 7 140,0 тыс. рублей; в 2030 году – 7 140,0 тыс. рублей; объем средств местного бюджета – 817 048,4 тыс. рублей, в том числе: в 2020 году – 75 853,6 тыс. рублей; в 2021 году – 75 957,4 тыс. рублей; в 2022 году – 73 920,6 тыс. рублей; в 2023 году – 73 914,6 тыс. рублей; в 2024 году – 73 914,6 тыс. рублей; в 2025 году – 73 914,6 тыс. рублей; в 2026 году – 73 914,6 тыс. рублей; в 2027 году – 73 914,6 тыс. рублей; в 2028 году – 73 914,6 тыс. рублей; в 2029 году – 73 914,6 тыс. рублей; в 2030 году – 73 914,6 тыс. рублей; объем средств внебюджетных источников – 18 994,4 тыс. рублей, в том числе: в 2020 году – 2 350,0 тыс. рублей; в 2021 году – 1 600,0 тыс. рублей; в 2022 году – 1 637,2 тыс. рублей; в 2023 году – 1 675,9 тыс. рублей; в 2024 году – 1 675,9 тыс. рублей; в 2025 году – 1 675,9 тыс. рублей; в 2026 году – 1 675,9 тыс. рублей; в 2027 году – 1 675,9 тыс. рублей; в 2028 году – 1 675,9 тыс. рублей; в 2029 году – 1 675,9 тыс. рублей; в 2030 году – 1 675,9 тыс. рублей.».

1.2. Строку «Ресурсное обеспечение подпрограммы» паспорта подпрограммы 1 «Управление и распоряжение муниципальным имуществом» изложить в следующей редакции:

«Ресурсное обеспечение подпрограммы	общий объем финансового обеспечения подпрограммы 1 за счет средств местного бюджета составляет – 92 020,8 тыс. рублей, в том числе: в 2020 году – 9 673,8 тыс. рублей; в 2021 году – 8 234,7 тыс. рублей; в 2022 году – 8 234,7 тыс. рублей; в 2023 году – 8 234,7 тыс. рублей; в 2024 году – 8 234,7 тыс. рублей; в 2025 году – 8 234,7 тыс. рублей; в 2026 году – 8 234,7 тыс. рублей; в 2027 году – 8 234,7 тыс. рублей; в 2028 году – 8 234,7 тыс. рублей; в 2029 году – 8 234,7 тыс. рублей; в 2030 году – 8 234,7 тыс. рублей.».

1.3. Строку «Ресурсное обеспечение подпрограммы» паспорта подпрограммы 2 «Оптимизация и повышение качества предоставления государственных и муниципальных услуг на базе МАУ «МФЦ» изложить в следующей редакции:

«Ресурсное обеспечение подпрограммы	общий объем финансового обеспечения подпрограммы 2 составляет – 535 380,7 тыс. рублей, в том числе: в 2020 году – 50 145,6 тыс. рублей; в 2021 году – 50 095,1 тыс. рублей; в 2022 году – 48 319,2 тыс. рублей; в 2023 году – 48 352,6 тыс. рублей; в 2024 году – 48 352,6 тыс. рублей; в 2025 году – 48 352,6 тыс. рублей; в 2026 году – 48 352,6 тыс. рублей; в 2027 году – 48 352,6 тыс. рублей; в 2028 году – 48 352,6 тыс. рублей; в 2029 году – 48 352,6 тыс. рублей; в 2030 году – 48 352,6 тыс. рублей; объем средств областного бюджета – 78 387,2 тыс. рублей, в том числе: в 2020 году – 6 987,2 тыс. рублей; в 2021 году – 7 140,0 тыс. рублей; в 2022 году – 7 140,0 тыс. рублей; в 2023 году – 7 140,0 тыс. рублей; в 2024 году – 7 140,0 тыс. рублей; в 2025 году – 7 140,0 тыс. рублей; в 2026 году – 7 140,0 тыс. рублей; в 2027 году – 7 140,0 тыс. рублей; в 2028 году – 7 140,0 тыс. рублей; в 2029 году – 7 140,0 тыс. рублей; в 2030 году – 7 140,0 тыс. рублей; объем средств местного бюджета – 437 999,1 тыс. рублей, в том числе: в 2020 году – 40 808,4 тыс. рублей; в 2021 году – 41 355,1 тыс. рублей; в 2022 году – 39 542,0 тыс. рублей; в 2023 году – 39 536,7 тыс. рублей; в 2024 году – 39 536,7 тыс. рублей; в 2025 году – 39 536,7 тыс. рублей; в 2026 году – 39 536,7 тыс. рублей; в 2027 году – 39 536,7 тыс. рублей; в 2028 году – 39 536,7 тыс. рублей; в 2029 году – 39 536,7 тыс. рублей; в 2030 году – 39 536,7 тыс. рублей; объем средств внебюджетных источников – 18 994,4 тыс. рублей, в том числе: в 2020 году – 2 350,0 тыс. рублей; в 2021 году – 1 600,0 тыс. рублей; в 2022 году – 1 637,2 тыс. рублей; в 2023 году – 1 675,9 тыс. рублей; в 2024 году – 1 675,9 тыс. рублей; в 2025 году – 1 675,9 тыс. рублей; в 2026 году – 1 675,9 тыс. рублей; в 2027 году – 1 675,9 тыс. рублей; в 2028 году – 1 675,9 тыс. рублей; в 2029 году – 1 675,9 тыс. рублей; в 2030 году – 1 675,9 тыс. рублей.».

1.4. Строку «Ресурсное обеспечение подпрограммы» паспорта подпрограммы 3 «Обеспечение реализации муниципальной программы» изложить в следующей редакции:

«Ресурсное обеспечение подпрограммы	общий объем финансового обеспечения подпрограммы 3 за счет средств местного бюджета составляет – 287 028,5 тыс. рублей, в том числе: в 2020 году – 25 371,4 тыс. рублей; в 2021 году – 26 367,6 тыс. рублей; в 2022 году – 26 143,9 тыс. рублей; в 2023 году – 26 143,2 тыс. рублей; в 2024 году – 26 143,2 тыс. рублей; в 2025 году – 26 143,2 тыс. рублей; в 2026 году – 26 143,2 тыс. рублей; в 2027 году – 26 143,2 тыс. рублей; в 2028 году – 26 143,2 тыс. рублей; в 2029 году – 26 143,2 тыс. рублей; в 2030 году – 26 143,2 тыс. рублей.».

1.5. Приложения 3, 4 к муниципальной программе изложить в новой редакции (приложение).

2. Постановление вступает в силу со дня его официального опубликования.

3. Контроль за исполнением постановления возложить на заместителя главы Администрации города Волгодонска по экономике С.М. Макарова.

Глава Администрации
города Волгодонска **В.П. Мельников**

Постановление вносит Комитет по управлению имуществом города Волгодонска

Примечание: постановление и приложения к нему размещены на официальном сайте Администрации города Волгодонска в информационно-телекоммуникационной сети «Интернет»: http://volgodonskgorod.ru/documents/normative-legal-acts/

Администрация
города Волгодонска

ПОСТАНОВЛЕНИЕ

от 10.02.2021 № 239

г. Волгодонск

О внесении изменения в приложение 2 к постановлению Администрации города Волгодонска от 07.09.2010 № 2281 «О создании городской жилищной комиссии»

В соответствии с Федеральным законом от 06.10.2003 № 131-ФЗ «Об общих принципах организации местного самоуправления в Российской Федерации», Уставом муниципального образования «Город Волгодонск», в целях приведения нормативных правовых актов Администрации города Волгодонска в соответствие с действующим законодательством

ПОСТАНОВЛЯЮ:

1 Внести в приложение 2 к постановлению Администрации города Волгодонска от 07.09.2010 № 2281 «О создании городской жилищной комиссии» следующие изменения:

1.1 Исключить из состава городской жилищной комиссии (далее - комиссия) Кобылкина И.И.

1.2 Включить в состав комиссии в качестве члена комиссии Котову Анну Андреевну – ведущего юрисконсульта отдела экономического и правового обеспечения муниципального казенного учреждения «Департамент строительства».

2. Постановление вступает в силу со дня его официального опубликования.

3. Контроль за исполнением постановления возложить на заместителя главы Администрации города Волгодонска по строительству Ю.С. Забазнова.

Глава Администрации
города Волгодонска **В.П. Мельников**

Постановление вносит заместитель главы Администрации города Волгодонска по строительству

Администрация
города Волгодонска

ПОСТАНОВЛЕНИЕ

от 12.02.2021 № 259

г. Волгодонск

О внесении изменений в постановление Администрации города Волгодонска от 24.09.2019 № 2373 «Об утверждении муниципальной программы города Волгодонска «Молодежная политика и социальная активность»

В соответствии с Федеральным законом от 06.10.2003 № 131-ФЗ «Об общих принципах организации местного самоуправления в Российской Федерации», Уставом муниципального образования «Город Волгодонск», постановлением Администрации города Волгодонска от 06.06.2018 № 1348 «Об утверждении Порядка разработки, реализации и оценки эффективности муниципальных программ города Волгодонска»

ПОСТАНОВЛЯЮ:

1. Внести в приложение 1 к постановлению Администрации города Волгодонска от 24.09.2019 № 2373 «Об утверждении муниципальной программы города Волгодонска «Молодежная политика и социальная активность» следующие изменения:

1.1. Строку «Ресурсное обеспечение муниципальной программы» паспорта муниципальной программы города Волгодонска «Молодежная политика и социальная активность» изложить в следующей редакции:

«Ресурсное обеспечение муниципальной программы	общий объем финансового обеспечения муниципальной программы составляет 154172,9 тыс. рублей, в том числе: 2020 год – 10640,4 тыс. рублей; 2021 год – 14778,5 тыс. рублей; 2022 год – 14306,0 тыс. рублей; 2023 год – 14306,0 тыс. рублей; 2024 год – 14306,0 тыс. рублей; 2025 год – 14306,0 тыс. рублей; 2026 год – 14306,0 тыс. рублей; 2027 год – 14306,0 тыс. рублей; 2028 год – 14306,0 тыс. рублей; 2029 год – 14306,0 тыс. рублей; 2030 год – 14306,0 тыс. рублей, объем средств областного бюджета – 3140,0 тыс.рублей, в том числе: 2020 год – 3140,0 тыс. рублей; 2021 год – 0,0 тыс. рублей; 2022 год – 0,0тыс. рублей; 2023 год – 0,0 тыс. рублей; 2024 год – 0,0 тыс. рублей; 2025 год – 0,0 тыс. рублей; 2026 год – 0,0 тыс. рублей; 2027 год – 0,0 тыс. рублей; 2028 год – 0,0 тыс. рублей; 2029 год – 0,0 тыс. рублей; 2030 год – 0,0 тыс. рублей, объем средств местного бюджета – 76975,9 тыс. рублей, в том числе: 2020 год – 7485,4 тыс. рублей; 2021 год – 7374,3 тыс. рублей; 2022 год – 6901,8 тыс. рублей; 2023 год – 6901,8 тыс. рублей; 2024 год – 6901,8 тыс. рублей; 2025 год – 6901,8 тыс. рублей; 2026 год – 6901,8 тыс. рублей; 2027 год – 6901,8 тыс. рублей; 2028 год – 6901,8 тыс. рублей; 2029 год – 6901,8 тыс. рублей; 2030 год – 6901,8 тыс. рублей, объем средств внебюджетных источников – 74057,0 тыс.рублей, в том числе: 2020 год – 15,0 тыс. рублей; 2021 год – 7404,2 тыс. рублей; 2022 год – 7404,2 тыс. рублей; 2023 год – 7404,2 тыс. рублей; 2024 год – 7404,2 тыс. рублей; 2025 год – 7404,2 тыс. рублей; 2026 год – 7404,2тыс. рублей; 2027 год – 7404,2 тыс. рублей; 2028 год – 7404,2 тыс. рублей; 2029 год – 7404,2 тыс. рублей; 2030 год – 7404,2 тыс. рублей.».

1.2. Строку «Ресурсное обеспечение подпрограммы» паспорта подпрограммы 2 изложить в следующей редакции:

«Ресурсное обеспечение подпрограммы	общий объем финансового обеспечения подпрограммы 2 составляет 146585,7 тыс.рублей, в том числе: 2020 год – 10418,2 тыс. рублей; 2021 год – 14042,0 тыс. рублей; 2022 год – 13569,5 тыс. рублей; 2023 год – 13569,5 тыс. рублей; 2024 год – 13569,5 тыс. рублей; 2025 год – 13569,5 тыс. рублей; 2026 год – 13569,5 тыс. рублей; 2027 год – 13569,5 тыс. рублей; 2028 год – 13569,5 тыс. рублей; 2029 год – 13569,5 тыс. рублей; 2030 год – 13569,5 тыс. рублей, объем средств областного бюджета – 3140,0 тыс.рублей, в том числе: 2020 год – 3140,0 тыс. рублей; 2021 год – 0,0 тыс. рублей; 2022 год – 0,0тыс. рублей; 2023 год – 0,0 тыс. рублей; 2024 год – 0,0 тыс. рублей; 2025 год – 0,0 тыс. рублей; 2026 год – 0,0 тыс. рублей; 2027 год – 0,0 тыс. рублей; 2028 год – 0,0 тыс. рублей; 2029 год – 0,0 тыс. рублей; 2030 год – 0,0 тыс. рублей, объем средств местного бюджета – 69388,7 тыс. рублей, в том числе: 2020 год – 7263,2 тыс. рублей; 2021 год – 6637,8 тыс. рублей; 2022 год – 6165,3 тыс. рублей; 2023 год – 6165,3 тыс. рублей; 2024 год – 6165,3тыс. рублей; 2025 год – 6165,3тыс. рублей; 2026 год – 6165,3тыс. рублей; 2027 год – 6165,3тыс. рублей; 2028 год – 6165,3тыс. рублей; 2029 год – 6165,3тыс. рублей; 2030 год – 6165,3тыс. рублей, объем средств внебюджетных источников – 74057,0 тыс.рублей, в том числе: 2020 год – 15,0 тыс. рублей; 2021 год – 7404,2 тыс. рублей; 2022 год – 7404,2 тыс. рублей; 2023 год – 7404,2 тыс. рублей; 2024 год – 7404,2 тыс. рублей; 2025 год – 7404,2 тыс. рублей; 2026 год – 7404,2тыс. рублей; 2027 год – 7404,2 тыс. рублей; 2028 год – 7404,2 тыс. рублей; 2029 год – 7404,2 тыс. рублей; 2030 год – 7404,2 тыс. рублей.».

1.3. Приложения №№ 3, 4 к муниципальной программе изложить в новой редакции (приложение).

2. Постановление вступает в силу со дня его официального опубликования и распространяется на правоотношения, возникшие с 01.01.2021 года.

3. Контроль за исполнением постановления возложить на заместителя главы Администрации города Волгодонска по социальному развитию С.Я. Цыба.

Глава Администрации
города Волгодонска **В.П. Мельников**

Постановление вносит отдел по молодежной политике

Примечание: постановление и приложения к нему размещены на официальном сайте Администрации города Волгодонска в информационно-телекоммуникационной сети «Интернет»: http://volgodonskgorod.ru/documents/normative-legal-acts/

Администрация города Волгодонска

ПОСТАНОВЛЕНИЕ

от 12.02.2021 № 264

г. Волгодонск

Об утверждении Программы профилактики нарушений обязательных требований, требований, установленных муниципальными правовыми актами, в рамках осуществления муниципального лесного контроля, на территории муниципального образования «Город Волгодонск» на 2021 год и плановый период 2022 и 2023 годов

В соответствии с Лесным кодексом Российской Федерации, Федеральным законом от 06.10.2003 № 131-ФЗ «Об общих принципах организации местного самоуправления в Российской Федерации», Федеральным законом от 26.12.2008 № 294-ФЗ «О защите прав юридических лиц и индивидуальных предпринимателей при осуществлении государственного контроля (надзора) и муниципального контроля», постановлением Правительства Российской Федерации от 10.02.2017 № 166 «Об утверждении Правил составления и направления предостережения о недопустимости нарушения обязательных требований и требований, установленных муниципальными правовыми актами, подачи юридическим лицом, индивидуальным предпринимателем возражений на такое предостережение и их рассмотрения, уведомления об исполнении такого предостережения», постановлением Правительства Российской Федерации от 26.12.2018 № 1680 «Об утверждении общих требований к организации и осуществлению органами государственного контроля (надзора), органами муниципального контроля мероприятий по профилактике нарушений обязательных требований, требований, установленных муниципальными правовыми актами», Уставом муниципального образования «Город Волгодонск», постановлением Администрации города Волгодонска от 01.07.2014 № 2185 «Об утверждении Административного регламента по осуществлению муниципального лесного контроля в отношении городских лесов, находящихся в собственности муниципального образования «Город Волгодонск»

ПОСТАНОВЛЯЮ:

1. Утвердить:

1.1 Программу профилактики нарушений обязательных требований, требований, установленных муниципальными правовыми актами, в рамках осуществления муниципального лесного контроля, на территории муниципального образования «Город Волгодонск» на 2021 год и плановый период 2022 и 2023 годов (приложение № 1).

1.2 План мероприятий по профилактике нарушений обязательных требований, требований, установленных муниципальными правовыми актами, в рамках осуществления муниципального лесного контроля, на 2021 год и плановый период 2022 и 2023 годов (приложение № 2).

1.3 Форму предостережения о недопустимости нарушения обязательных требований, требований, установленных муниципальными правовыми актами (приложение № 3).

1.4 Форму возражения на предостережение о недопустимости нарушения обязательных требований, требований, установленных муниципальными правовыми актами (приложение № 4).

1.5 Форму уведомления об исполнении предостережения о недопустимости нарушения обязательных требований, требований, установленных муниципальными правовыми актами (приложение № 5).

2 Отделу охраны окружающей среды и природных ресурсов Администрации города Волгодонска обеспечить выполнение профилактических мероприятий, предусмотренных Программой профилактики нарушений обязательных требований, требований, установленных муниципальными правовыми актами в сфере муниципального лесного контроля на территории муниципального образования «Город Волгодонск» на 2021 год и плановый период 2022-2023 годов.

3 Постановление вступает в силу со дня его официального опубликования.

4 Контроль за исполнением постановления возложить на заместителя главы Администрации города Волгодонска по городскому хозяйству.

Глава Администрации
города Волгодонска **В.П. Мельников**

Постановление вносит отдел охраны окружающей среды и природных ресурсов Администрации города Волгодонска

Примечание: постановление и приложения к нему размещены на официальном сайте Администрации города Волгодонска в информационно-телекоммуникационной сети «Интернет»: http://volgodonskgorod.ru/documents/normative-legal-acts/

Администрация города Волгодонска

ПОСТАНОВЛЕНИЕ

от 12.02.2021 г. Волгодонск № 258

О проведении в 2021 году городского конкурса «Коллективный договор – основа эффективности производства и защиты социально - трудовых прав работников»

В соответствии с Федеральным законом от 06.10.2003 № 131-ФЗ «Об общих принципах организации местного самоуправления в Российской Федерации», Уставом муниципального образования «Город Волгодонск», городским трехсторонним соглашением между Администрацией города Волгодонска, общественным Советом по координации деятельности первичных профсоюзных организаций и Объединениями работодателей города Волгодонска на 2020-2023 годы и в целях развития системы социального партнерства, повышения активности работодателей и работников в договорном регулировании социально – трудовых отношений, расширения сферы действия коллективных договоров

ПОСТАНОВЛЯЮ:

1. Провести городской конкурс «Коллективный договор – основа эффективности производства и защиты социально - трудовых прав работников» с 01 апреля по 21 мая 2021 года.

2. Утвердить:

2.1. Положение о проведении городского конкурса «Коллективный договор – основа эффективности производства и защиты социально-трудовых прав работников» (приложение № 1).

2.2. Состав конкурсной комиссии городского конкурса «Коллективный договор – основа эффективности производства и защиты социально-трудовых прав работников» (приложение № 2).

2.3. Эскиз диплома Администрации города Волгодонска победителю городского конкурса «Коллективный договор – основа эффективности производства и защиты социально-трудовых прав работников» (приложение № 3).

3. Общему отделу Администрации города Волгодонска (Н.В. Чуприна) обеспечить изготовление дипломов для вручения победителям городского конкурса «Коллективный договор – основа эффективности производства и защиты социально-трудовых прав работников» до 31 мая 2021 года.

4. Постановление вступает в силу со дня его официального опубликования.

5. Контроль за исполнением постановления возложить на заместителя главы Администрации города Волгодонска по экономике С.М. Макарова.

Глава Администрации города Волгодонска В.П. Мельников

Постановление вносит сектор по оплате труда, уровню жизни и трудовым отношениям

Примечание: постановление и приложения к нему размещены на официальном сайте Администрации города Волгодонска в информационно-телекоммуникационной сети «Интернет»: http://volgodonskgorod.ru/documents/normative-legal-acts/

Администрация города Волгодонска

ПОСТАНОВЛЕНИЕ

от 12.02.2021 г. Волгодонск № 260

Об утверждении Плана мероприятий на 2021-2025 годы по реализации Стратегии государственной антинаркотической политики в Российской Федерации на период до 2030 года на территории муниципального образования «Город Волгодонск»

В соответствии с Федеральным законом от 06.10.2003 № 131-ФЗ «Об общих принципах организации местного самоуправления в Российской Федерации», Указом Президента Российской Федерации от 23.11.2020 № 733 «Об утверждении Стратегии государственной антинаркотической политики в Российской Федерации на период до 2030 года», Уставом муниципального образования «Город Волгодонск»

ПОСТАНОВЛЯЮ:

1. Утвердить План мероприятий на 2021-2025 годы по реализации Стратегии государственной антинаркотической политики в Российской Федерации на период до 2030 года на территории муниципального образования «Город Волгодонск» (далее – План мероприятий) (приложение).

2. Ответственным исполнителям и участникам Плана мероприятий:

2.1. Обеспечить своевременное выполнение Плана мероприятий.

2.2. Представлять отчеты о ходе реализации Плана мероприятий в отдел взаимодействия с правоохранительными органами и профилактики коррупционных и иных правонарушений Администрации города Волгодонска ежеквартально до 5 числа месяца, следующего за отчетным кварталом.

2. Постановление вступает в силу со дня его официального опубликования.

3. Контроль за исполнением постановления возложить на заместителя главы Администрации города Волгодонска по кадровой политике и взаимодействию с правоохранительными органами В.П. Потапова.

Глава Администрации города Волгодонска В.П. Мельников

Постановление вносит отдел взаимодействия с правоохранительными органами и профилактики коррупционных и иных правонарушений Администрации города Волгодонска

Примечание: постановление и приложения к нему размещены на официальном сайте Администрации города Волгодонска в информационно-телекоммуникационной сети «Интернет»: http://volgodonskgorod.ru/documents/normative-legal-acts/

Администрация города Волгодонска

ПОСТАНОВЛЕНИЕ

от 12.02.2021 г. Волгодонск № 262

О внесении изменений в постановление Администрации города Волгодонска от 14.11.2017 № 1859 «Об утверждении муниципальной программы города Волгодонска «Формирование современной городской среды на территории города Волгодонска»

В соответствии с Федеральным законом от 06.10.2003 № 131-ФЗ«Об общих принципах организации местного самоуправления в Российской Федерации», Уставом муниципального образования «Город Волгодонск, постановлением Администрации города Волгодонска от 06.06.2018 № 1348 «Об утверждении Порядка разработки, реализации и оценки эффективности муниципальных программ города Волгодонска» и в целях приведения в соответствие с решением Волгодонской городской Думы от 18.12.2020 № 100 «Об утверждении бюджета города Волгодонска на 2021 год и на плановый период 2022 и 2023 годов»

ПОСТАНОВЛЯЮ:

1. Внести в приложение к постановлению Администрации города Волгодонска от 14.11.2017 № 1859 «Об утверждении муниципальной программы города Волгодонска «Формирование современной городской среды на территории города Волгодонска» следующие изменения:

1.1.Строку «Этапы и сроки реализации муниципальной программы» паспорта муниципальной программы города Волгодонска «Формирование современной городской среды на территории города Волгодонска» изложить в новой редакции:

«Этапы и сроки реализации муниципальной программы	2018 – 2024 годы. Этапы реализации муниципальной программы не выделяются»

1.2.Строку «Ресурсное обеспечение муниципальной программы» паспорта муниципальной программы города Волгодонска «Формирование современной городской среды на территории города Волгодонска» изложить в новой редакции:

«Ресурсное обеспечение муниципальной программы	объем бюджетных ассигнований на реализацию муниципальной программы составляет 154 959,1 тыс. рублей, в том числе: 2018 год – 60 534,2 тыс. рублей; 2019 год – 98,0 тыс. рублей; 2020 год – 4 682,7 тыс. рублей; 2021 год – 296,5 тыс. рублей; 2022 год – 44 369,4 тыс. рублей; 2023 год – 44 978,3 тыс.рублей; 2024 год – 0,0 тыс. рублей; средства федерального бюджета – 110 879,8 тыс. рублей, в том числе: 2018 год – 23 873,0 тыс. рублей; 2019 год – 0,0 тыс. рублей; 2020 год – 0,0 тыс. рублей; 2021 год – 0,0 тыс. рублей; 2022 год – 43 194,4 тыс. рублей; 2023 год – 43 812,4 тыс.рублей; 2024 год – 0,0 тыс. рублей; средства областного бюджета – 41 450,9 тыс. рублей, в том числе: 2018 год – 36 336,4 тыс. рублей; 2019 год – 0,0 тыс. рублей; 2020 год – 3 338,7 тыс. рублей; 2021 год – 0,0 тыс. рублей; 2022 год – 881,6 тыс. рублей; 2023 год – 894,2 тыс.рублей; 2024 год – 0,0 тыс. рублей; средства местного бюджета – 2 425,2 тыс. рублей, в том числе: 2018 год – 121,6 тыс. рублей; 2019 год – 98,0 тыс. рублей; 2020 год – 1 344,0 тыс. рублей; 2021 год – 296,5 тыс. рублей; 2022 год – 293,4 тыс. рублей; 2023 год – 271,7 тыс.рублей; 2024 год – 0,0 тыс. рублей; внебюджетные средства – 203,2 тыс. рублей, в том числе: 2018 год – 203,2 тыс. рублей».

1.3. Строку «Этапы и сроки реализации муниципальной подпрограммы» паспорта подпрограммы 1 «Благоустройство общественных территорий города Волгодонска» изложить в новой редакции:

«Этапы и сроки реализации подпрограммы	2018 – 2024 годы. Этапы реализации подпрограммы 1 не выделяются»

1.4.Строку «Ресурсное обеспечение подпрограммы» паспорта подпрограммы 1 «Благоустройство общественных территорий города Волгодонска» изложить в новой редакции:

«Ресурсное обеспечение подпрограммы	объем бюджетных ассигнований на реализацию подпрограммы 1 составляет 134 872,5 тыс. рублей, в том числе: 2018 год – 40 447,6 тыс. рублей; 2019 год – 98,0 тыс. рублей; 2020 год – 4 682,7 тыс. рублей; 2021 год – 296,5 тыс. рублей; 2022 год – 44369,4 тыс. рублей; 2023 год – 44978,3 тыс. рублей; 2024 год – 0,0 тыс. рублей; средства федерального бюджета –93 594,3 тыс. рублей, в том числе: 2018 год – 6 587,5 тыс. рублей; 2019 год – 0,0 тыс. рублей; 2020 год – 0,0 тыс. рублей; 2021 год – 0,0 тыс. рублей; 2022 год – 43 194,4 тыс. рублей; 2023 год – 43 812,4 тыс. рублей; 2024 год – 0,0 тыс. рублей; средства областного бюджета – 38 868,0 тыс. рублей, в том числе: 2018 год – 33 753,5 тыс. рублей; 2019 год – 0,0 тыс. рублей; 2020 год – 3 338,7 тыс. рублей; 2021 год – 0,0 тыс. рублей; 2022 год – 881,6 тыс. рублей; 2023 год – 894,2 тыс. рублей; 2024 год – 0,0 тыс. рублей; средства местного бюджета – 2 407,9 тыс. рублей, в том числе: 2018 год – 104,3 тыс. рублей; 2019 год – 98,0 рублей; 2020 год – 1 344,0 тыс. рублей; 2021 год – 296,5 тыс. рублей; 2022 год – 293,4 тыс. рублей; 2023 год – 271,7 тыс. рублей; 2024 год – 0,0 тыс. рублей; внебюджетные средства – 2,3 тыс. рублей, в том числе: 2018 год – 2,3 тыс. рублей.».

1.5. Строку «Этапы и сроки реализации подпрограммы» паспорта подпрограммы 2 «Благоустройство дворовых территорий многоквартирных домов города Волгодонска» изложить в новой редакции:

«Этапы и сроки реализации подпрограммы	2018 – 2024 годы. Этапы реализации подпрограммы 2 не выделяются»

1.6. Приложения 1, 2, 3, 4 к муниципальной программе города Волгодонска «Формирование современной городской среды на территории города Волгодонска» изложить в новой редакции (приложение).

2. Постановление вступает в силу со дня его принятия и применяется к правоотношениям, возникшим с 01.01.2021 года.

3. Контроль за исполнением постановления возложить на заместителя главы Администрации города Волгодонск по городскому хозяйству.

Глава Администрации города Волгодонска В.П. Мельников

Постановление вносит заместитель главы Администрации города Волгодонска по городскому хозяйству

Примечание: постановление и приложения к нему размещены на официальном сайте Администрации города Волгодонска в информационно-телекоммуникационной сети «Интернет»: http://volgodonskgorod.ru/documents/normative-legal-acts/

Администрация
города Волгодонска

ПОСТАНОВЛЕНИЕ

от 12.02.2021 № 266

г. Волгодонск

О внесении изменений в постановление Администрации города Волгодонска от 25.09.2019 № 2390 «Об утверждении муниципальной программы города Волгодонска «Защита населения и территории города Волгодонска от чрезвычайных ситуаций»

В соответствии с Федеральным законом от 06.10.2003 № 131-ФЗ «Об общих принципах организации местного самоуправления в Российской Федерации», Уставом муниципального образования «Город Волгодонск», постановлением Администрации города Волгодонска от 06.06.2018 № 1348 «Об утверждении Положения о порядке разработки, реализации и оценки эффективности муниципальных программ города Волгодонска» и в целях приведения в соответствие с решением Волгодонской городской Думы от 18.12.2020 № 100 «О бюджете города Волгодонска на 2021 год и на плановый период 2022 и 2023 годов»

ПОСТАНОВЛЯЮ:

1. Внести в постановление Администрации города Волгодонска от 25.09.2019 № 2390 «Об утверждении муниципальной программы города Волгодонска «Защита населения и территории города Волгодонска от чрезвычайных ситуаций» следующие изменения:

1.1. В приложение № 1:

1.1.1. Строку «Ресурсное обеспечение программы» паспорта муниципальной программы города Волгодонска «Защита населения и территории города Волгодонска от чрезвычайных ситуаций» изложить в следующей редакции:

«Ресурсное обеспечение муниципальной программы	объем финансового обеспечения муниципальной программы за счет средств местного бюджета составляет 301 268,7 тыс. рублей, в том числе: 2020 год – 27 346,5 тыс. рублей; 2021 год – 28 335,5 тыс. рублей; 2022 год – 27 287,5 тыс. рублей; 2023 год – 27 287,4 тыс. рублей; 2024 год – 27 287,4 тыс. рублей; 2025 год – 27 287,4 тыс. рублей; 2026 год – 27 287,4 тыс. рублей; 2027 год – 27 287,4 тыс. рублей; 2028 год – 27 287,4 тыс. рублей; 2029 год – 27 287,4 тыс. рублей; 2030 год – 27 287,4 тыс. рублей»

1.1.2. Строку «Ресурсное обеспечение подпрограммы» паспорта подпрограммы 1 «Защита от чрезвычайных ситуаций» изложить в следующей редакции:

«Ресурсное обеспечение подпрограммы	объем финансового обеспечения подпрограммы 1 за счет средств местного бюджета составляет 289 508,9 тыс. рублей, в том числе: 2020 год – 26 898,7 тыс. рублей; 2021 год – 27 204,3 тыс. рублей; 2022 год – 26 156,3 тыс. рублей; 2023 год – 26 156,2 тыс. рублей; 2024 год – 26 156,2 тыс. рублей; 2025 год – 26 156,2 тыс. рублей; 2026 год – 26 156,2 тыс. рублей; 2027 год – 26 156,2 тыс. рублей; 2028 год – 26 156,2 тыс. рублей; 2029 год – 26 156,2 тыс. рублей; 2030 год – 26 156,2 тыс. рублей»

1.1.3. Строку «Ресурсное обеспечение подпрограммы» паспорта подпрограммы 2«Развитие системы обеспечения вызова экстренных оперативных служб по единому номеру «112» изложить в следующей редакции:

«Ресурсное обеспечение подпрограммы	объем финансового обеспечения подпрограммы 2 за счет средств местного бюджета составляет 11 759,8 тыс. рублей, в том числе: 2020 год – 447,8 тыс. рублей; 2021 год – 1 131,2 тыс. рублей; 2022 год – 1 131,2 тыс. рублей; 2023 год – 1 131,2 тыс. рублей; 2024 год – 1 131,2 тыс. рублей; 2025 год – 1 131,2 тыс. рублей; 2026 год – 1 131,2 тыс. рублей; 2027 год – 1 131,2 тыс. рублей; 2028 год – 1 131,2 тыс. рублей; 2029 год – 1 131,2 тыс. рублей; 2030 год – 1 131,2 тыс. рублей»

1.2. Приложения №№ 3, 4 к муниципальной программе города Волгодонска «Защита населения и территории города Волгодонска от чрезвычайных ситуаций» изложить в новой редакции (приложение).

2. Постановление вступает в силу со дня его официального опубликования и применяется к правоотношениям, возникшим с 01.01.2021.

3. Контроль за исполнением постановления возложить на заместителя главы Администрации города Волгодонска по кадровой политике и взаимодействию с правоохранительными органами В.П. Потапова.

Глава Администрации
города Волгодонска В.П. Мельников

Постановление вносит заместитель главы Администрации города Волгодонска по кадровой политике и взаимодействию с правоохранительными органами

Примечание: постановление и приложения к нему размещены на официальном сайте Администрации города Волгодонска в информационно-телекоммуникационной сети «Интернет»: http://volgodonskgorod.ru/documents/normative-legal-acts/

Администрация
города Волгодонска

ПОСТАНОВЛЕНИЕ

от 12.02.2021 № 263

г. Волгодонск

Об утверждении состава межведомственной антинаркотической лекторской группы муниципального образования «Город Волгодонск» на 2021 год

В соответствии с Федеральным законом от 06.10.2003 № 131-ФЗ «Об общих принципах организации местного самоуправления в Российской Федерации», Уставом муниципального образования «Город Волгодонск», постановлением Администрации города Волгодонска от 26.09.2011 № 2574 «Об утверждении Положения о межведомственной антинаркотической лекторской группе муниципального образования «Город Волгодонск»

ПОСТАНОВЛЯЮ:

1. Утвердить состав межведомственной антинаркотической лекторской группы муниципального образования «Город Волгодонск» на 2021 год (приложение).

2. Признать утратившим силу постановление Администрации города Волгодонска от 28.01.2020 № 114 «Об утверждении состава межведомственной антинаркотической лекторской группы муниципального образования «Город Волгодонск» на 2020 год».

3. Постановление вступает в силу со дня его официального опубликования.

4. Контроль за исполнением постановления возложить на заместителя главы Администрации города Волгодонска по социальному развитию С.Я. Цыба.

Глава Администрации
города Волгодонска В.П. Мельников

Постановление вносит отдел взаимодействия с правоохранительными органами и профилактики коррупционных и иных правонарушений Администрации города Волгодонска

Примечание: постановление и приложения к нему размещены на официальном сайте Администрации города Волгодонска в информационно-телекоммуникационной сети «Интернет»: http://volgodonskgorod.ru/documents/normative-legal-acts/

Администрация
города Волгодонска

ПОСТАНОВЛЕНИЕ

от 12.02.2021 № 265

г. Волгодонск

О внесении изменений в постановление Администрации города Волгодонска от 04.04.2018 № 751 «О нормативах финансовых затрат на капитальный ремонт, содержание автомобильных дорог общего пользования местного значения и правилах расчета размера ассигнований бюджета города Волгодонска на указанные цели»

В соответствии с Федеральными законами от 06.10.2003 № 131-ФЗ «Об общих принципах организации местного самоуправления Российской Федерации» и от 08.11.2007 № 257-ФЗ «Об автомобильных дорогах и о дорожной деятельности в Российской Федерации», Уставом муниципального образования «Город Волгодонск», с целью установления нормативов финансовых затрат местного бюджета на содержание автомобильных дорог общего пользования местного значения на 2021-2023 годы,

ПОСТАНОВЛЯЮ:

1. Внести изменения в постановление Администрации города Волгодонска от 04.04.2018 № 751 «О нормативах финансовых затрат на капитальный ремонт, содержание автомобильных дорог общего пользования местного значения и правилах расчета размера ассигнований бюджета города Волгодонска на указанные цели», дополнив пункт 3 постановления абзацами следующего содержания:

«2021 год – 0,3910084;
2022 год – 0,3949559;
2023 год – 0,3962911».

2. Постановление вступает в силу со дня его официального опубликования.

3. Контроль за исполнением постановления возложить на заместителя главы Администрации города Волгодонска по городскому хозяйству.

Глава Администрации
города Волгодонска В.П. Мельников

Постановление вносит заместитель главы Администрации города Волгодонска по городскому хозяйству

Администрация города Волгодонска

ПОСТАНОВЛЕНИЕ

от 16.02.2021 № 299

г. Волгодонск

О внесении изменения в постановление Администрации города Волгодонска от 27.04.2012 № 1159 «О закреплении жилых домов муниципального образования «Город Волгодонск» за муниципальными общеобразовательными учреждениями»

В соответствии с федеральными законами от 06.10.2003 № 131-ФЗ «Об общих принципах организации местного самоуправления в Российской Федерации», от 29.12.2012 № 273-ФЗ «Об образовании в Российской Федерации», Уставом муниципального образования «Город Волгодонск», в связи с заселением микрорайонов г. Волгодонска, с целью расширения границ территорий, закрепленных за общеобразовательными учреждениями, равномерного распределения контингента учащихся между общеобразовательными учреждениями с учетом проектной мощности (вместимости) учреждения и количества детей школьного возраста, проживающих в микрорайоне учреждения,

ПОСТАНОВЛЯЮ:

1. Внести в приложение к постановлению Администрации города Волгодонска от 27.04.2012 № 1159 «О закреплении жилых домов муниципального образования «Город Волгодонск» за муниципальными общеобразовательными учреждениями» изменение, изложив его в новой редакции (приложение).

2. Управлению образования г. Волгодонска (Т.А. Самсонюк) поручить руководителям подведомственных муниципальных общеобразовательных учреждений обеспечить прием подлежащих обучению граждан, которые проживают в жилых домах муниципального образования «Город Волгодонск», закрепленных за конкретным муниципальным общеобразовательным учреждением, и имеют право на получение общего образования.

3. Постановление вступает в силу со дня его официального опубликования.

4. Контроль исполнения постановления возложить на заместителя главы Администрации города Волгодонска по социальному развитию С.Я. Цыба.

Глава Администрации
города Волгодонска В.П. Мельников

Постановление вносит Управление образования г.Волгодонска

Примечание: постановление и приложения к нему размещены на официальном сайте Администрации города Волгодонска в информационно-телекоммуникационной сети «Интернет»: http://volgodonskgorod.ru/documents/normative-legal-acts/

Администрация города Волгодонска

ПОСТАНОВЛЕНИЕ

от 12.02.2021 № 267

г. Волгодонск

О внесении изменений в постановление Администрации города Волгодонска от 30.09.2019 № 2444 «Об утверждении муниципальной программы города Волгодонска «Обеспечение качественными жилищно-коммунальными услугами населения города Волгодонска»

В соответствии с Федеральным законом от 06.10.2003 № 131-ФЗ «Об общих принципах организации местного самоуправления в Российской Федерации», Уставом муниципального образования «Город Волгодонск», решением Волгодонской городской Думы от 18.12.2020 № 100 «О бюджете города Волгодонска на 2021 год и на плановый период 2022 и 2023 годов», постановлением Администрации города Волгодонска от 06.06.2018 № 1348 «Об утверждении Порядка разработки, реализации и оценки эффективности муниципальных программ города Волгодонска»

ПОСТАНОВЛЯЮ:

1. Внести в приложение №1 к постановлению Администрации города Волгодонска от 30.09.2019 № 2444 «Об утверждении муниципальной программы города Волгодонска «Обеспечение качественными жилищно-коммунальными услугами населения города Волгодонска» следующие изменения:

1.1. Строку «Ресурсное обеспечение муниципальной программы» паспорта муниципальной программы изложить в следующей редакции:

«Ресурсное обеспечение муниципальной программы	общий объем финансового обеспечения муниципальной программы составляет – 515 226,9 тыс. рублей, в том числе: в 2020 году – 268 854,1 тыс. рублей; в 2021 году – 43 402,3 тыс. рублей; в 2022 году – 42 596,4 тыс. рублей; в 2023 году – 27 135,4 тыс. рублей; в 2024 году – 19 034,1 тыс. рублей; в 2025 году – 19 034,1 тыс. рублей; в 2026 году – 19 034,1 тыс. рублей; в 2027 году – 19 034,1 тыс. рублей; в 2028 году – 19 034,1 тыс. рублей; в 2029 году – 19 034,1 тыс. рублей; в 2030 году – 19 034,1 тыс. рублей; из них: объем средств областного бюджета – 201 300,3 тыс.рублей, в том числе: в 2020 году – 201 300,3 тыс. рублей; в 2021 году – 0,0 тыс. рублей; в 2022 году – 0,0 тыс. рублей; в 2023 году 0,0 тыс. рублей; объем средств местного бюджета – 310 034,6 тыс.рублей, в том числе: в 2020 году – 63 661,8 тыс. рублей; в 2021 году – 43 402,3 тыс. рублей; в 2022 году – 42 596,4 тыс. рублей; в 2023 году – 27 135,4 тыс. рублей; в 2024 году – 19 034,1 тыс. рублей; в 2025 году – 19 034,1 тыс. рублей; в 2026 году – 19 034,1 тыс. рублей; в 2027 году – 19 034,1 тыс. рублей; в 2028 году – 19 034,1 тыс. рублей; в 2029 году – 19 034,1 тыс. рублей; в 2030 году – 19 034,1 тыс. рублей; объем средств внебюджетных источников – 3 892,0 тыс.рублей, в том числе: в 2020 году – 3 892,0 тыс. рублей; в 2021 году – 0,0 тыс. рублей.»

1.2. Строку «Ресурсное обеспечение подпрограммы» паспорта подпрограммы 1 «Развитие жилищного хозяйства в городе Волгодонске» изложить в следующей редакции:

«Ресурсное обеспечение подпрограммы	общий объем финансового обеспечения подпрограммы 1 составляет 61 573,7 тыс. рублей, в том числе: в 2020 году –12 799,7 тыс. рублей; в 2021 году – 4 941,4 тыс. рублей; в 2022 году – 4 941,4 тыс. рублей; в 2023 году – 4 861,4 тыс. рублей; в 2024 году – 4 861,4 тыс. рублей; в 2025 году – 4 861,4 тыс. рублей; в 2026 году – 4 861,4 тыс. рублей; в 2027 году – 4 861,4 тыс. рублей; в 2028 году – 4 861,4 тыс. рублей; в 2029 году – 4 861,4 тыс. рублей; в 2030 году – 4 861,4 тыс. рублей. из них: объем средств областного бюджета – 1 548,9 тыс.рублей, в том числе: в 2020 году – 1 548,9 тыс. рублей; в 2021 году – 0,0 тыс. рублей; в 2022 году – 0,0 тыс. рублей; в 2023 году – 0,0 тыс. рублей; объем средств местного бюджета – 60 024,8 тыс.рублей, в том числе: в 2020 году – 11 250,8 тыс. рублей; в 2021 году – 4 941,4 тыс. рублей; в 2022 году – 4 941,4 тыс. рублей; в 2023 году – 4 861,4 тыс. рублей; в 2024 году – 4 861,4 тыс. рублей; в 2025 году – 4 861,4 тыс. рублей; в 2026 году – 4 861,4 тыс. рублей; в 2027 году – 4 861,4 тыс. рублей; в 2028 году – 4 861,4 тыс. рублей; в 2029 году – 4 861,4 тыс. рублей; в 2030 году – 4 861,4 тыс. рублей.»

1.3. Строку «Ресурсное обеспечение подпрограммы» паспорта подпрограммы 2 «Создание условий для обеспечения бесперебойности и роста качества жилищно-коммунальных услуг на территории города Волгодонска» изложить в следующей редакции:

«Ресурсное обеспечение подпрограммы	общий объем финансового обеспечения подпрограммы 2 составляет – 453 653,2 тыс. рублей, в том числе: в 2020 году – 256 054,4 тыс. рублей; в 2021 году – 38 460,9 тыс. рублей; в 2022 году – 37 655,0 тыс. рублей; в 2023 году – 22 274,0 тыс. рублей; в 2024 году – 14 172,7 тыс. рублей; в 2025 году – 14 172,7 тыс. рублей; в 2026 году – 14 172,7 тыс. рублей; в 2027 году – 14 172,7 тыс. рублей; в 2028 году – 14 172,7 тыс. рублей; в 2029 году – 14 172,7 тыс. рублей; в 2030 году – 14 172,7 тыс. рублей; из них: объем средств областного бюджета – 199 751,4 тыс.рублей, в том числе: в 2020 году – 199 751,4тыс. рублей; в 2021 году – 0,0 тыс. рублей; в 2022 году – 0,0 тыс. рублей; в 2023 году – 0,0 тыс. рублей; объем средств местного бюджета – 250 009,8 тыс.рублей, в том числе: в 2020 году – 52 411,0 тыс. рублей; в 2021 году – 38 460,9 тыс. рублей; в 2022 году – 37 655,0 тыс. рублей; в 2023 году – 22 274,0 тыс. рублей; в 2024 году – 14 172,7 тыс. рублей; в 2025 году – 14 172,7 тыс. рублей; в 2026 году – 14 172,7 тыс. рублей; в 2027 году – 14 172,7 тыс. рублей; в 2028 году – 14 172,7 тыс. рублей; в 2029 году – 14 172,7 тыс. рублей; в 2030 году – 14 172,7 тыс. рублей; объем средств внебюджетных источников – 3 892,0 тыс.рублей, в том числе: в 2020 году – 3 892,0 тыс. рублей; в 2021 году – 0,0 тыс. рублей.»

1.4. В приложении 1 к муниципальной программе в графе 6 строки 9 цифру «0» заменить цифрой «20».

1.5. Приложения 4, 5 к муниципальной программе изложить в новой редакции (приложение).

2. Постановление вступает в силу со дня официального опубликования и распространяется на правоотношения, возникающие с 01.01.2021.

3. Контроль за исполнением постановления возложить на заместителя главы Администрации города Волгодонска по строительству Ю.С. Забазнова.

Глава Администрации города Волгодонска **В.П. Мельников**

Постановление вносит заместитель главы Администрации города Волгодонска по строительству

Примечание: постановление и приложения к нему размещены на официальном сайте Администрации города Волгодонска в информационно-телекоммуникационной сети «Интернет»: http://volgodonskgorod.ru/documents/normative-legal-acts/

Администрация города Волгодонска

ПОСТАНОВЛЕНИЕ

от 15.02.2021 № 275

г. Волгодонск

О внесении изменений в постановление Администрации города Волгодонска от 05.10.2018 № 2279 «О создании антитеррористической комиссии города Волгодонска»

В соответствии с Федеральным законом от 06.10.2003 № 131-ФЗ «Об общих принципах организации местного самоуправления в Российской Федерации», Уставом муниципального образования «Город Волгодонск», в целях приведения в соответствие с действующим законодательством, в связи с кадровыми изменениями

ПОСТАНОВЛЯЮ:

1. Внести в постановление Администрации города Волгодонска от 05.10.2018 № 2279 «О создании антитеррористической комиссии города Волгодонска» следующие изменения:

1.1. Наименование изложить в следующей редакции:

«Об антитеррористической комиссии города Волгодонска».

1.2. Пункты 1-5 изложить в следующей редакции:

«1. Утвердить:

1.1. Персональный состав антитеррористической комиссии города Волгодонска (приложение № 1).

1.2. Перечень постоянно действующих рабочих групп антитеррористической комиссии города Волгодонска и их руководителей (приложение № 2).

1.3. Типовое положение о постоянно действующей рабочей группе антитеррористической комиссии города Волгодонска (приложение № 3).

1.4. Положение о временной рабочей группе антитеррористической комиссии города Волгодонска (приложение № 4).

1.5. Регламент организации и осуществления контроля исполнения решений антитеррористической комиссии Ростовской области и антитеррористической комиссии города Волгодонска (приложение № 5).

2. Признать утратившими силу:

2.1. Постановление Администрации города Волгодонска от 22.09.2017 № 1430 «Об антитеррористической комиссии города Волгодонска».

2.2. Постановление Администрации города Волгодонска от 02.02.2018 № 237 «О внесении изменения в постановление Администрации города Волгодонска от 22.09.2017 № 1430 «Об антитеррористической комиссии города Волгодонска».

2.3. Постановление Администрации города Волгодонска от 03.04.2018 № 744 «О внесении изменений в постановление Администрации города Волгодонска от 22.09.2017 № 1430 «Об антитеррористической комиссии города Волгодонска».

2.4. Постановление Администрации города Волгодонска от 16.08.2018 № 1904 «О внесении изменения в постановление Администрации города Волгодонска от 22.09.2017 № 1430 «Об антитеррористической комиссии города Волгодонска».

3. Постановление вступает в силу со дня его официального опубликования.

4. Контроль за исполнением постановления возложить на заместителя главы Администрации города Волгодонска по кадровой политике и взаимодействию с правоохранительными органами В.П. Потапова.».

1.3. В приложении № 1:

1.3.1. Наименование изложить в следующей редакции: «Персональный состав антитеррористической комиссии города Волгодонска».

1.3.2. Исключить из состава антитеррористической комиссии города Волгодонска (далее - комиссия) Дениченко Владимира Александровича.

1.3.3. Включить в состав комиссии в качестве члена комиссии Птицына Виталия Анатольевича, начальника ОВО по г. Волгодонску – филиала ФГКУ «УВО ВНГ России по Ростовской области» (по согласованию).

2. Постановление вступает в силу со дня его официального опубликования.

3. Контроль за исполнением постановления возложить на заместителя главы Администрации города Волгодонска по кадровой политике и взаимодействию с правоохранительными органами В.П. Потапова.

Глава Администрации города Волгодонска **В.П. Мельников**

Постановление вносит отдел взаимодействия с правоохранительными органами и профилактики коррупционных и иных правонарушений Администрации города Волгодонска

Администрация
города Волгодонска

ПОСТАНОВЛЕНИЕ

от 15.02.2021 № 274

г. Волгодонск

О предоставлении разрешения на отклонение от предельных параметров разрешенного строительства, реконструкции объекта капитального строительства

В соответствии со статьей 40 Градостроительного кодекса Российской Федерации, решением Волгодонской городской Думы от 19.12.2008 № 190 «Об утверждении Правил землепользования и застройки муниципального образования городского округа «Город Волгодонске», на основании заключения о результатах общественных обсуждений по проектам решений о предоставлении разрешения на отклонение от предельных параметров разрешенного строительства, реконструкции объектов капитального строительства от 28.10.2020 и протокола заседания комиссии по подготовке проекта Правил землепользования и застройки муниципального образования городского округа «Город Волгодонск» от 28.01.2021 №1

ПОСТАНОВЛЯЮ:

1. Предоставить:

1.1 Курбачеву Сергею Алексеевичу разрешение на отклонение от предельных параметров разрешенного строительства, реконструкции объектов капитального строительства- реконструкция здания комплекса торговых павильонов по меже с соседним земельным участком с кадастровым номером 61:48:0040216:19, на земельном участке с кадастровым номером 61:48:0040216:0015, расположенном по ул. Смолякова, 2.

2. Пресс-службе Администрации города Волгодонска (С.М. Черноусова) опубликовать постановление в газете «Волгодонская правда» в течение семи дней с даты принятия настоящего постановления.

3. Общему отделу Администрации города Волгодонска (Н.В. Чуприна) разместить постановление на официальном сайте Администрации города Волгодонска в информационно-телекоммуникационной сети «Интернет».

4. Постановление вступает в силу со дня его принятия.

5. Контроль за исполнением постановления возложить на главного архитектора города Волгодонска М.В. Голубева.

Глава Администрации
города Волгодонска В.П. Мельников

Постановление вносит комитет по градостроительству и архитектуре Администрации города Волгодонска

Администрация
города Волгодонска

ПОСТАНОВЛЕНИЕ

от 15.02.2021 № 276

г. Волгодонск

О внесении изменений в приложение к постановлению Администрации города Волгодонска от 01.10.2013 № 3949 «Об утверждении положения о специализированном жилищном фонде муниципального образования «Город Волгодонск»

В соответствии с Федеральным законом от 06.10.2003 № 131-ФЗ «Об общих принципах организации местного самоуправления в Российской Федерации», Жилищным кодексом Российской Федерации, Уставом муниципального образования «Город Волгодонск», в целях приведения в соответствие с действующим законодательством

ПОСТАНОВЛЯЮ:

1 Внести в приложение к постановлению Администрации города Волгодонска от 01.10.2013 № 3949 «Об утверждении положения о специализированном жилищном фонде муниципального образования «Город Волгодонск изменение, дополнив пункт 3 раздела 3 абзацем следующего содержания:

«С 31.07.2020 Администрация города Волгодонска имеет право на предоставление сотруднику, замещающему должность участкового уполномоченного полиции, и членам его семьи жилого помещения на территории г.Волгодонска на период замещения сотрудником указанной должности в соответствии с частью 21 статьи 16.1 Федерального закона от 06.10.2003 № 131-ФЗ «Об общих принципах организации местного самоуправления в РФ».

2 Постановление вступает в силу со дня его официального опубликования.

3 Контроль за исполнением постановления возложить на заместителя главы Администрации города Волгодонска по строительству Ю.С. Забазнова.

Глава Администрации
города Волгодонска В.П. Мельников

Постановление вносит заместитель главы Администрации города Волгодонска по строительству

Администрация
города Волгодонска

ПОСТАНОВЛЕНИЕ

от 15.02.2021 № 277

г. Волгодонск

О внесении изменения в приложение к постановлению Администрации города Волгодонска от 07.08.2013 № 3118 «Об утверждении положения по подбору кадров в Администрации города Волгодонска и органах Администрации города Волгодонска»

В соответствии с федеральными законами от 06.10.2003 № 131-ФЗ «Об общих принципах организации местного самоуправления в Российской Федерации», от 02.03.20087 № 25-ФЗ «О муниципальной службе в Российской Федерации», Областным законом от 09.10.2007 № 786-ЗС «О муниципальной службе в Ростовской области», постановлением Администрации города Волгодонска от 13.09.2019 № 2300 «Об утверждении муниципальной программы города Волгодонска «Муниципальная политика», руководствуясь Уставом муниципального образования «Город Волгодонск», в целях приведения в соответствие с действующим законодательством

ПОСТАНОВЛЯЮ:

1. Внести в приложение к постановлению Администрации города Волгодонска от 07.08.2013 № 318 «Об утверждении положения по подбору кадров в Администрации города Волгодонска и органах Администрации города Волгодонска» изменение, изложив его в новой редакции (приложение).

2. Постановление вступает в силу со дня его официального опубликования.

3. Контроль за исполнением постановления возложить на заместителя главы Администрации города Волгодонска по кадровой политике и взаимодействию с правоохранительными органами В.П. Потапова.

Глава Администрации
города Волгодонска В.П. Мельников

Постановление вносит отдел муниципальной службы и кадров

Примечание: постановление и приложения к нему размещены на официальном сайте Администрации города Волгодонска в информационно-телекоммуникационной сети «Интернет»: http://volgodonskgorod.ru/documents/normative-legal-acts/

Администрация города Волгодонска

ПОСТАНОВЛЕНИЕ

от 16.02.2021 № 297

г. Волгодонск

О внесении изменений в постановление Администрации города Волгодонска от 10.09.2019 № 2255 «Об утверждении муниципальной программы города Волгодонска «Управление муниципальными финансами»

В соответствии с Федеральным законом от 06.10.2003 № 131-ФЗ «Об общих принципах организации местного самоуправления в Российской Федерации», Уставом муниципального образования «Город Волгодонск», постановлением Администрации города Волгодонска от 06.06.2018 № 1348 «Об утверждении Порядка разработки, реализации и оценки эффективности муниципальных программ города Волгодонска» в целях приведения в соответствие с решением Волгодонской городской Думы от 18.12.2020 № 100 «О бюджете города Волгодонска на 2021 год и на плановый период 2022 и 2023 годов»

ПОСТАНОВЛЯЮ:

1. Внести в постановление Администрации города Волгодонска от 10.09.2019 № 2255 «Об утверждении муниципальной программы города Волгодонска «Управление муниципальными финансами» следующие изменения:

1.1. В приложении 1:

1.1.1. Строку «Ресурсное обеспечение муниципальной программы» паспорта муниципальной программы города Волгодонска «Управление муниципальными финансами» изложить в следующей редакции:

«Ресурсное обеспечение муниципальной программы	Общий объем финансового обеспечения муниципальной программы за счет средств местного бюджета составляет 401 542,3 тыс. рублей, в том числе: 2020 год – 34 295,7 тыс. рублей; 2021 год – 50 027,4 тыс. рублей; 2022 год – 54 107,4 тыс. рублей; 2023 год – 58 918,1 тыс. рублей; 2024 год – 62 702,5 тыс. рублей; 2025 год – 42 045,2 тыс. рублей; 2026 год – 28 145,6 тыс. рублей; 2027 год – 17 825,1 тыс. рублей; 2028 год – 17 825,1 тыс. рублей; 2029 год – 17 825,1 тыс. рублей; 2030 год – 17 825,1 тыс. рублей.»;

1.1.2. Строку «Ресурсное обеспечение подпрограммы» паспорта подпрограммы 1 «Организация бюджетного процесса в городе Волгодонске» изложить в следующей редакции:

«Ресурсное обеспечение подпрограммы	Объем финансового обеспечения подпрограммы 1 за счет средств местного бюджета составляет 196 419,9 тыс. рублей, в том числе: 2020 год – 18 049,6 тыс. рублей; 2021 год – 17 916,4 тыс. рублей; 2022 год – 17 853,1 тыс. рублей; 2023 год – 17 825,1 тыс. рублей; 2024 год – 17 825,1 тыс. рублей; 2025 год – 17 825,1 тыс. рублей; 2026 год – 17 825,1 тыс. рублей; 2027 год – 17 825,1 тыс. рублей; 2028 год – 17 825,1 тыс. рублей; 2029 год – 17 825,1 тыс. рублей; 2030 год – 17 825,1 тыс. рублей.»;

1.1.3. Строку «Ресурсное обеспечение подпрограммы» паспорта подпрограммы 2 «Управление муниципальным долгом города Волгодонска» изложить в следующей редакции:

«Ресурсное обеспечение подпрограммы	Объем финансового обеспечения подпрограммы 2 за счет средств местного бюджета составляет 205 122,4 тыс. рублей, в том числе: 2020 год – 16 246,1 тыс. рублей; 2021 год – 32 111,0 тыс. рублей; 2022 год – 36 254,3 тыс. рублей; 2023 год – 41 093,0 тыс. рублей; 2024 год – 44 877,4 тыс. рублей; 2025 год – 24 220,1 тыс. рублей; 2026 год – 10 320,5 тыс. рублей; 2027 год – 0,0 тыс. рублей; 2028 год – 0,0 тыс. рублей; 2029 год – 0,0 тыс. рублей; 2030 год – 0,0 тыс. рублей.».

1.2. Приложение № 1 к муниципальной программе города Волгодонска «Управление муниципальными финансами» изложить в новой редакции (приложение № 1).

1.3. Приложения №№ 3, 4 к муниципальной программе города Волгодонска «Управление муниципальными финансами» изложить в новой редакции (приложение № 2).

2. Постановление вступает в силу со дня официального опубликования и распространяется на правоотношения, возникшие с 01.01.2021 года.

3. Контроль за исполнением постановления возложить на заместителя главы Администрации города Волгодонска по экономике С.М. Макарова и начальника Финансового управления города Волгодонска М.А. Вялых.

Глава Администрации
города Волгодонска В.П. Мельников

Постановление вносит Финансовое управление города Волгодонска

Примечание: постановление и приложения к нему размещены на официальном сайте Администрации города Волгодонска в информационно-телекоммуникационной сети «Интернет»: http://volgodonskgorod.ru/documents/normative-legal-acts/

Администрация города Волгодонска

ПОСТАНОВЛЕНИЕ

от 15.02.2021 № 278

г. Волгодонск

О внесении изменений в постановление Администрации города Волгодонска от 23.04.2014 № 1391 «Об утверждении Положения о порядке размещения сведений о доходах, расходах, об имуществе и обязательствах имущественного характера муниципальных служащих Администрации города Волгодонска и органов Администрации города Волгодонска, руководителей муниципальных учреждений города Волгодонска и членов их семей на официальном сайте Администрации города Волгодонска в информационно-телекоммуникационной сети «Интернет» и предоставления этих сведений общероссийским средствам массовой информации для опубликования»

В целях реализации статьи 8 Федерального закона от 25.12.2008 № 273-ФЗ «О противодействии коррупции», в соответствии с Федеральным законом от 06.10.2003 № 131-ФЗ «Об общих принципах организации местного самоуправления в Российской Федерации», Указами Президента Российской Федерации от 08.07.2013 № 613 «Вопросы противодействия коррупции», от 10.12.2020 № 778 «О мерах по реализации отдельных положений Федерального закона «О цифровых финансовых активах, цифровой валюте и о внесении изменений в отдельные законодательные акты Российской Федерации», руководствуясь Уставом муниципального образования «Город Волгодонск»,

ПОСТАНОВЛЯЮ:

1. Внести в постановление Администрации города Волгодонска от 23.04.2014 № 1391 «Об утверждении Положения о порядке размещения сведений о доходах, расходах, об имуществе и обязательствах имущественного характера муниципальных служащих Администрации города Волгодонска и органов Администрации города Волгодонска, руководителей муниципальных учреждений города Волгодонска и членов их семей на официальном сайте Администрации города Волгодонска в информационно-телекоммуникационной сети «Интернет» и предоставления этих сведений общероссийским средствам массовой информации для опубликования» следующие изменения:

1.1. В приложении 1 к постановлению подпункт 2.1.4. пункта 2.1. раздела 2 изложить в новой редакции:

«2.1.4. Сведения об источниках получения средств, за счет которых совершены сделки (совершена сделка) по приобретению земельного участка, другого объекта недвижимого имущества, транспортного средства, ценных бумаг (долей участия, паев в уставных (складочных) капиталах организаций), цифровых активов, цифровой валюты, если общая сумма таких сделок (сумма такой сделки) превышает общий доход лиц, указанных в подпунктах 1.1, 1.2 пункта 1 настоящего Положения, и их супруги (супруга) за три последних года, предшествующих отчетному периоду.».

1.2. Приложение 2 к постановлению изложить в новой редакции (приложение).

2. Постановление вступает в силу со дня его официального опубликования.

3. Контроль за исполнением постановления возложить на заместителя главы Администрации города Волгодонска по кадровой политике и взаимодействию с правоохранительными органами В.П.Потапова.

Глава Администрации города Волгодонска В.П. Мельников

Постановление вносит отдел муниципальной службы и кадров

Примечание: постановление и приложения к нему размещены на официальном сайте Администрации города Волгодонска в информационно-телекоммуникационной сети «Интернет»: http://volgodonskgorod.ru/documents/normative-legal-acts/

Администрация города Волгодонска

ПОСТАНОВЛЕНИЕ

от 16.02.2021 № 298

г. Волгодонск

О внесении изменения в постановление Администрации города Волгодонска от 11.09.2019 № 2272 «Об утверждении административного регламента комитета по градостроительству и архитектуре Администрации города Волгодонска предоставления муниципальной услуги «Направление уведомления о соответствии указанных в уведомлении о планируемом строительстве параметров объекта индивидуального жилищного строительства или садового дома установленным параметрам и допустимости размещения объекта индивидуального жилищного строительства или садового дома на земельном участке либо о несоответствии указанных в уведомлении о планируемом строительстве параметров объекта индивидуального жилищного строительства или садового дома установленным параметрам и (или) недопустимости размещения объекта индивидуального жилищного строительства или садового дома на земельном участке»

В соответствии с федеральными законами от 06.10.2003 № 131-ФЗ «Об общих принципах организации местного самоуправления в Российской Федерации», от 27.07.2010 № 210-ФЗ «Об организации предоставления государственных и муниципальных услуг», Уставом муниципального образования «Город Волгодонск», решением Волгодонской городской Думы 18.05.2017 № 50 «Об утверждении структуры Администрации города Волгодонска и органов Администрации города Волгодонска», в целях приведения нормативных правовых актов в соответствие с действующим законодательством

ПОСТАНОВЛЯЮ:

1. Внести изменение в приложение к постановлению Администрации города Волгодонска от 11.09.2019 № 2272 «Об утверждении административного регламента комитета по градостроительству и архитектуре Администрации города Волгодонска предоставления муниципальной услуги «Направление уведомления о соответствии указанных в уведомлении о планируемом строительстве параметров объекта индивидуального жилищного строительства или садового дома установленным параметрам и допустимости размещения объекта индивидуального жилищного строительства или садового дома на земельном участке либо о несоответствии указанных в уведомлении о планируемом строительстве параметров объекта индивидуального жилищного строительства или садового дома установленным параметрам и (или) недопустимости размещения объекта индивидуального жилищного строительства или садового дома на земельном участке» изложив его в новой редакции (приложение).

2. Постановление вступает в силу со дня его официального опубликования.

3. Контроль за исполнением постановления возложить на главного архитектора города Волгодонска М.В. Голубева.

Глава Администрации города Волгодонска В.П. Мельников

Постановление вносит комитет по градостроительству и архитектуре Администрации города Волгодонска

Примечание: постановление и приложения к нему размещены на официальном сайте Администрации города Волгодонска в информационно-телекоммуникационной сети «Интернет»: http://volgodonskgorod.ru/documents/normative-legal-acts/

Администрация города Волгодонска

ПОСТАНОВЛЕНИЕ

от 16.02.2021 № 300

г. Волгодонск

О внесении изменений в приложение 2 к постановлению Администрации города Волгодонска от 06.09.2011 № 2392 «О создании Межведомственной комиссии по защите прав потребителей в городе Волгодонске, утверждении Положения о ней и её состава»

В соответствии с Законом Российской Федерации от 07.02.1992 № 2300-1 «О защите прав потребителей», Федеральным законом от 06.10.2003 № 131-ФЗ «Об общих принципах организации местного самоуправления в Российской Федерации», распоряжением Губернатора Ростовской области от 30.03.2018 № 73 «О межведомственной комиссии по защите прав потребителей в Ростовской области», Уставом муниципального образования «Город Волгодонск» и в связи с кадровыми изменениями

ПОСТАНОВЛЯЮ:

1. Внести в приложение 2 к постановлению Администрации города Волгодонска от 06.09.2011 № 2392 «О создании Межведомственной комиссии по защите прав потребителей в городе Волгодонске, утверждении Положения о ней и её состава» следующие изменения:

1.1. Исключить из состава Межведомственной комиссии по защите прав потребителей в городе Волгодонске (далее - комиссия) Кучину Елену Александровну.

1.2. Включить в состав комиссии в качестве секретаря комиссии Мутных Татьяну Николаевну – ведущего специалиста отдела потребительского рынка товаров, услуг и защиты прав потребителей Администрации города Волгодонска.

2. Постановление вступает в силу со дня его официального опубликования.

3. Контроль за исполнением постановления возложить на заместителя главы Администрации города Волгодонска по экономике С.М. Макарова.

Глава Администрации города Волгодонска В.П. Мельников

Постановление вносит отдел потребительского рынка товаров, услуг и защиты прав потребителей

Администрация города Волгодонска

ПОСТАНОВЛЕНИЕ

от 16.02.2021 № 302

г. Волгодонск

Об утверждении административного регламента комитета по градостроительству и архитектуре Администрации города Волгодонска предоставления муниципальной услуги «Предоставление разрешения на отклонение от предельных параметров разрешенного строительства, реконструкции объектов капитального строительства»

В соответствии с Градостроительным кодексом Российской Федерации, федеральными законами от 06.10.2003 № 131-ФЗ «Об общих принципах организации местного самоуправления в Российской Федерации», от 27.07.2010 № 210-ФЗ «Об организации предоставления государственных и муниципальных услуг», постановлением Правительства Российской Федерации от 26.03.2016 № 236 «О требованиях к предоставлению в электронной форме государственных и муниципальных услуг», руководствуясь Уставом муниципального образования «Город Волгодонск», распоряжением Администрации города Волгодонска от 26.07.2018 № 235 «Об утверждении Положения о порядке разработки и утверждения административных регламентов предоставления муниципальных услуг, типовой формы административного регламента предоставления муниципальной услуги»

ПОСТАНОВЛЯЮ:

1. Утвердить административный регламент предоставления муниципальной услуги «Предоставление разрешения на отклонение от предельных параметров разрешенного строительства, реконструкции объектов капитального строительства» (приложение).

2. Постановление вступает в силу со дня его официального опубликования.

3. Контроль за исполнением постановления возложить на главного архитектора города Волгодонска М.В. Голубева.

Глава Администрации города Волгодонска В.П. Мельников

Постановление вносит комитет по градостроительству и архитектуре Администрации города Волгодонска

Примечание: постановление и приложения к нему размещены на официальном сайте Администрации города Волгодонска в информационно-телекоммуникационной сети «Интернет»: http://volgodonskgorod.ru/documents/normative-legal-acts/

Администрация города Волгодонска

ПОСТАНОВЛЕНИЕ

от 16.02.2021 № 301

г. Волгодонск

О проведении в 2021 году городского конкурса «Лучшая организация работы по охране труда среди организаций города Волгодонска - 2020»

В соответствии с Федеральным законом от 06.10.2003 № 131-ФЗ «Об общих принципах организации местного самоуправления в Российской Федерации», Уставом муниципального образования «Город Волгодонск», в целях повышения заинтересованности работодателей по созданию и обеспечению безопасных и здоровых условий труда на рабочих местах

ПОСТАНОВЛЯЮ:

1. Провести городской конкурс «Лучшая организация работы по охране труда среди организаций города Волгодонска - 2020» с 15 марта по 21 апреля 2021 года.

2. Утвердить:

2.1. Положение о проведении городского конкурса «Лучшая организация работы по охране труда среди организаций города Волгодонска - 2020» (приложение № 1).

2.2. Состав конкурсной комиссии городского конкурса «Лучшая организация работы по охране труда среди организаций города Волгодонска - 2020» (приложение № 2).

3. Общему отделу Администрации города Волгодонска (Н.В. Чуприна) обеспечить изготовление дипломов для вручения победителям городского конкурса «Лучшая организация работы по охране труда среди организаций города Волгодонска - 2020» до 26 апреля 2021 года.

4. Постановление вступает в силу со дня его официального опубликования.

5. Контроль за исполнением постановления возложить на заместителя главы Администрации города Волгодонска по экономике С.М. Макарова.

Глава Администрации города Волгодонска В.П. Мельников

Постановление вносит сектор по оплате труда, уровню жизни и трудовым отношениям

Примечание: постановление и приложения к нему размещены на официальном сайте Администрации города Волгодонска в информационно-телекоммуникационной сети «Интернет»: http://volgodonskgorod.ru/documents/normative-legal-acts/

Администрация города Волгодонска

ПОСТАНОВЛЕНИЕ

от 16.02.2021 № 303

г. Волгодонск

О внесении изменения в постановление Администрации города Волгодонска от 17.12.2018 № 2875 «Об утверждении административного регламента Управления образования г. Волгодонска предоставления муниципальной услуги «Предоставление информации об организации общедоступного и бесплатного дошкольного образования в муниципальных образовательных организациях, расположенных на территории муниципального образования «Город Волгодонск»

В соответствии с федеральными законами от 06.10.2003 № 131-ФЗ «Об общих принципах организации местного самоуправления в Российской Федерации», от 27.07.2010 № 210-ФЗ «Об организации предоставления государственных и муниципальных услуг», руководствуясь Уставом муниципального образования «Город Волгодонск», распоряжением Администрации города Волгодонска от 26.07.2018 № 235 «Об утверждении Положения о порядке разработки и утверждения административных регламентов предоставления муниципальных услуг, типовой формы административного регламента предоставления муниципальной услуги», в связи с необходимостью приведения нормативных правовых актов Администрации города Волгодонска в соответствии с действующим законодательством

ПОСТАНОВЛЯЮ:

1. Внести в приложение к постановлению Администрации города Волгодонска от 17.12.2018 № 2875 «Об утверждении административного регламента Управления образования г. Волгодонска предоставления муниципальной услуги «Предоставление информации об организации общедоступного и бесплатного дошкольного образования в муниципальных образовательных организациях, расположенных на территории муниципального образования «Город Волгодонск» изменение, изложив его в новой редакции (приложение).

2. Постановление вступает в силу со дня его официального опубликования.

3. Контроль за исполнением постановления возложить на заместителя главы Администрации города Волгодонска по социальному развитию С.Я. Цыба.

Глава Администрации города Волгодонска В.П. Мельников

Постановление вносит Управление образования г. Волгодонска

Примечание: постановление и приложения к нему размещены на официальном сайте Администрации города Волгодонска в информационно-телекоммуникационной сети «Интернет»: http://volgodonskgorod.ru/documents/normative-legal-acts/

Администрация города Волгодонска

ПОСТАНОВЛЕНИЕ

от 16.02.2021 № 304

г. Волгодонск

О внесении изменения в постановление Администрации города Волгодонска от 17.12.2018 № 2874 «Об утверждении административного регламента Управления образования г. Волгодонска, муниципальных образовательных организаций, реализующих основную образовательную программу дошкольного образования, предоставления муниципальной услуги «Прием заявлений, постановка на учет и зачисление детей в муниципальные образовательные организации, реализующие основную образовательную программу дошкольного образования (детские сады)»

В соответствии с федеральными законами от 06.10.2003 № 131-ФЗ «Об общих принципах организации местного самоуправления в Российской Федерации», от 27.07.2010 № 210-ФЗ «Об организации предоставления государственных и муниципальных услуг», руководствуясь Уставом муниципального образования «Город Волгодонск», распоряжением Администрации города Волгодонска от 26.07.2018 № 235 «Об утверждении Положения о порядке разработки и утверждения административных регламентов предоставления муниципальных услуг, типовой формы административного регламента предоставления муниципальной услуги», в связи с необходимостью приведения нормативных правовых актов Администрации города Волгодонска в соответствии с действующим законодательством

ПОСТАНОВЛЯЮ:

1. Внести в приложение к постановлению Администрации города Волгодонска от 17.12.2018 № 2874 «Об утверждении административного регламента Управления образования г. Волгодонска, муниципальных образовательных организаций, реализующих основную образовательную программу дошкольного образования, предоставления муниципальной услуги «Прием заявлений, постановка на учет и зачисление детей в муниципальные образовательные организации, реализующие основную образовательную программу дошкольного образования (детские сады)» изменение, изложив его в новой редакции (приложение).

2. Постановление вступает в силу со дня его официального опубликования.

3. Контроль за исполнением постановления возложить на заместителя главы Администрации города Волгодонска по социальному развитию С.Я. Цыба.

Глава Администрации города Волгодонска В.П. Мельников

Постановление вносит Управление образования г. Волгодонска

Примечание: постановление и приложения к нему размещены на официальном сайте Администрации города Волгодонска в информационно-телекоммуникационной сети «Интернет»: http://volgodonskgorod.ru/documents/normative-legal-acts/

Администрация города Волгодонска

ПОСТАНОВЛЕНИЕ

от 16.02.2021 № 305

г. Волгодонск

О внесении изменения в постановление Администрации города Волгодонска от 17.12.2018 № 2877 «Об утверждении административного регламента Управления образования г. Волгодонска предоставления муниципальной услуги «Информирование о ходе оказания услуги «Прием заявлений, постановка на учет и зачисление детей в муниципальные образовательные организации, реализующие основную образовательную программу дошкольного образования (детские сады)»

В соответствии с федеральными законами от 06.10.2003 № 131-ФЗ «Об общих принципах организации местного самоуправления в Российской Федерации», от 27.07.2010 № 210-ФЗ «Об организации предоставления государственных и муниципальных услуг», руководствуясь Уставом муниципального образования «Город Волгодонск», распоряжением Администрации города Волгодонска от 26.07.2018 № 235 «Об утверждении Положения о порядке разработки и утверждения административных регламентов предоставления муниципальных услуг, типовой формы административного регламента предоставления муниципальной услуги», в связи с необходимостью приведения нормативных правовых актов Администрации города Волгодонска в соответствии с действующим законодательством

ПОСТАНОВЛЯЮ:

1. Внести в приложение к постановлению Администрации города Волгодонска от 17.12.2018 № 2877 «Об утверждении административного регламента Управления образования г. Волгодонска предоставления муниципальной услуги «Информирование о ходе оказания услуги «Прием заявлений, постановка на учет и зачисление детей в муниципальные образовательные организации, реализующие основную образовательную программу дошкольного образования (детские сады)» изменение, изложив его в новой редакции (приложение).

2. Постановление вступает в силу со дня его официального опубликования, но не ранее 01.01.2021 года.

3. Контроль за исполнением постановления возложить на заместителя главы Администрации города Волгодонска по социальному развитию С.Я. Цыба.

Глава Администрации города Волгодонска В.П. Мельников

Постановление вносит Управление образования г. Волгодонска

Примечание: постановление и приложения к нему размещены на официальном сайте Администрации города Волгодонска в информационно-телекоммуникационной сети «Интернет»: http://volgodonskgorod.ru/documents/normative-legal-acts/

Администрация города Волгодонска

ПОСТАНОВЛЕНИЕ

от 16.02.2021 № 306

г. Волгодонск

О внесении изменения в постановление Администрации города Волгодонска от 07.12.2015 № 2530 «Об утверждении административного регламента комитета по градостроительству и архитектуре Администрации города Волгодонска предоставления муниципальной услуги «Предоставление градостроительного плана земельного участка»

В соответствии с федеральными законами от 06.10.2003 № 131-ФЗ «Об общих принципах организации местного самоуправления в Российской Федерации», от 27.07.2010 № 210-ФЗ «Об организации предоставления государственных и муниципальных услуг», Уставом муниципального образования «Город Волгодонск», решением Волгодонской городской Думы от 18.05.2017 № 50 «Об утверждении структуры Администрации города Волгодонска и органов Администрации города Волгодонска», в целях приведения нормативных правовых актов в соответствие с действующим законодательством

ПОСТАНОВЛЯЮ:

1. Внести в приложение к постановлению Администрации города Волгодонска от 07.12.2015 № 2530 «Об утверждении административного регламента комитета по градостроительству и архитектуре Администрации города Волгодонска предоставления муниципальной услуги «Предоставление градостроительного плана земельного участка» изменение, изложив его в новой редакции (приложение).

2. Постановление вступает в силу со дня его официального опубликования.

3. Контроль за исполнением постановления возложить на главного архитектора города Волгодонска М.В. Голубева.

Глава Администрации города Волгодонска В.П. Мельников

Постановление вносит комитет по градостроительству и архитектуре Администрации города Волгодонска

Примечание: постановление и приложения к нему размещены на официальном сайте Администрации города Волгодонска в информационно-телекоммуникационной сети «Интернет»: http://volgodonskgorod.ru/documents/normative-legal-acts/

Администрация города Волгодонска

ПОСТАНОВЛЕНИЕ

от 16.02.2021 № 308

г. Волгодонск

О внесении изменений в постановление Администрации города Волгодонска от 17.09.2019 № 2328 «Об утверждении муниципальной программы города Волгодонска «Обеспечение общественного порядкаи профилактика правонарушений в городе Волгодонске»

В соответствии с Федеральным законом от 06.10.2003 № 131-ФЗ «Об общих принципах организации местного самоуправления в Российской Федерации», Уставом муниципального образования «Город Волгодонск», постановлением Администрации города Волгодонска от 06.06.2018 № 1348 «Об утверждении Порядка разработки, реализации и оценки эффективности муниципальных программ города Волгодонска»

ПОСТАНОВЛЯЮ:

1. Внести в приложение к постановлению Администрации города Волгодонска от 17.09.2019 № 2328 «Об утверждении муниципальной программы города Волгодонска «Обеспечение общественного порядка и профилактика правонарушений в городе Волгодонске» следующие изменения:

1.1. Строку «Целевые показатели подпрограммы» паспорта подпрограммы 1 «Поддержка казачьих обществ в городе Волгодонске» муниципальной программы города Волгодонска «Обеспечение общественного порядка и профилактика правонарушений в городе Волгодонске» изложить в следующей редакции:

«Целевые показатели подпрограммы	количество воспитательных и культурно-массовых мероприятий, проводимых в городе Волгодонске с участием членов казачьих обществ; количество членов казачьих обществ, принявших на себя обязательства по несению государственной службы в городе Волгодонске; количество мероприятий с участием членов казачьей дружины по исполнению обязательств в рамках договора, заключенного между Администрацией города Волгодонска и войсковым казачьим обществом «Всевеликое войско Донское»

1.2. Строку «Ожидаемые результаты реализации подпрограммы» паспорта подпрограммы 1 «Поддержка казачьих обществ в городе Волгодонске» муниципальной программы города Волгодонска «Обеспечение общественного порядка и профилактика правонарушений в городе Волгодонске» изложить в следующей редакции:

«Ожидаемые результаты реализации подпрограммы	вовлечение широкого круга граждан города Волгодонска в мероприятия с участием членов казачьих обществ, пропагандирующих культурно-исторические традиции донского казачества и региональные особенности Донского края; обеспечение деятельности членов казачьих обществ, принявших на себя обязательства по несению государственной службы; повышение уровня безопасности населения и укрепление общественного порядка на территории города Волгодонска

1.3. Раздел «Приоритеты и цели муниципальной политики города Волгодонска в сфере обеспечения общественного порядка и профилактики правонарушений в городе Волгодонске» муниципальной программы города Волгодонска «Обеспечение общественного порядка и профилактика правонарушений в городе Волгодонске» изложить в следующей редакции:

«Основными приоритетами муниципальной политики в сфере обеспечения общественного порядка и профилактики правонарушений в городе Волгодонске являются:

- сохранение и развитие казачьей культуры, в том числе организация фестивалей, конкурсов, выставок и форумов самобытного донского творчества, содействие сохранению и развитию самобытной казачьей культуры;

- повышение качества и результативности реализуемых мер по охране общественного порядка;

- просвещение населения и формирование общественного мнения по вопросам личной и общественной безопасности;

- формирование негативного отношения в обществе к немедицинскому потреблению наркотиков, в том числе путем повышения уровня осведомленности населения о негативных последствиях немедицинского потребления наркотиков и об ответственности за участие в их незаконном обороте;

- предупреждение террористических проявлений;

- минимизация коррупционных проявлений посредством повышения эффективности информационно-пропагандистских и просветительских мер, направленных на создание в обществе атмосферы нетерпимости к коррупционным проявлениям.

Стратегией социально-экономического развития города Волгодонска до 2030 года определены основные цели в сфере обеспечения общественного порядка и профилактики правонарушений в городе Волгодонске на долгосрочный и среднесрочный периоды:

- повышение культурного уровня населения города путем реализации и развития его культурного и духовного потенциала;

- снижение уровня преступности в городе;

- повышение уровня безопасности жизнедеятельности населения;

- предотвращение преступлений, связанных с терроризмом и экстремизмом.

Указанные направления реализуются в соответствии с:

- Федеральным законом от 25.07.2002 № 114-ФЗ «О противодействии экстремистской деятельности»;

- Федеральным законом от 05.12.2005 № 154-ФЗ «О государственной службе российского казачества»;

- Федеральным законом от 06.03.2006 № 35-ФЗ «О противодействии терроризму»;

- Федеральным законом от 25.12.2008 № 273-ФЗ «О противодействии коррупции»;

- Федеральным законом от 23.06.2016 № 182-ФЗ «Об основах системы профилактики правонарушений в Российской Федерации»;

- Стратегией государственной антинаркотической политики Российской Федерации на период до 2030 года, утвержденной Указом Президента Российской Федерации от 23.11.2020 № 733;

- Стратегией противодействия экстремизму в Российской Федерации до 2025 года, утвержденной Указом Президента Российской Федерации от 29.05.2020 № 344;

- Постановлением Правительства Российской Федерации от 08.10.2009 № 806 «О порядке привлечения членов казачьих обществ к несению государственной или иной службы и порядке заключения федеральными органами исполнительной власти и (или) их территориальными органами договоров (соглашений) с казачьими обществами»;

- Постановлением Правительства Российской Федерации от 20.06.2011 № 485 «Об утверждении Положения о государственной системе мониторинга наркоситуации в Российской Федерации»;

- Областным законом от 29.09.1999 № 47-ЗС «О казачьих дружинах в Ростовской области»;

- Областным законом от 29.12.2016 № 933-ЗС «О профилактике правонарушений на территории Ростовской области»;

- Стратегией социально-экономического развития города Волгодонска до 2030 года, утвержденной решением Волгодонской городской Думы от 06.12.2018 № 77;

- Уставом Казачьей детско-молодежной региональной общественной организации «Донцы», утвержденным Учредительным собранием Казачьей детско-молодежной организацией «Донцы» от 12.04.2016.

Сведения о показателях муниципальной программы, подпрограмм муниципальной программы и их значениях приведены в приложении № 1.

Перечень подпрограмм, основных мероприятий подпрограмм, приоритетных основных мероприятий и мероприятий ведомственных целевых программ муниципальной программы приведен в приложении № 2.

Расходы бюджета на реализацию муниципальной программы приведены в приложении № 3.

Расходы на реализацию муниципальной программы приведены в приложении № 4.».

1.4. Приложения № 1 к муниципальной программе города Волгодонска «Обеспечение общественного порядка и профилактика правонарушений в городе Волгодонске» изложить в новой редакции (приложение).

1.5. Строку 2 приложения № 2 к муниципальной программе города Волгодонска «Обеспечение общественного порядка и профилактика правонарушений в городе Волгодонске» изложить в следующей редакции:

«2	Основное мероприятие 1.2 Организация работы казачьей дружины города Волгодонска	ОВПО	01.01.2020	31.12.2030	1. Оказание содействия органам полиции в обеспечении охраны общественного порядка, проведении рейдов, направленных на предупреждение правонарушений. 2. Оказание содействия Администрации города Волгодонска в осуществлении установленных задач и функций.	1. Снижение уровня безопасности в общественных местах.	Показатели 1.2, 1.3»

2. Постановление вступает в силу со дня его официального опубликования и распространяет свое действие на правоотношения, возникшие с 01.01.2021.

3. Контроль за исполнением постановления возложить на заместителя главы Администрации города Волгодонска по кадровой политике и взаимодействию с правоохранительными органами В.П. Потапова.

Глава Администрации города Волгодонска **В.П. Мельников**

Постановление вносит отдел взаимодействия с правоохранительными органами и профилактики коррупционных и иных правонарушений Администрации города Волгодонска

Примечание: постановление и приложения к нему размещены на официальном сайте Администрации города Волгодонска в информационно-телекоммуникационной сети «Интернет»: http://volgodonskgorod.ru/documents/normative-legal-acts/

Администрация города Волгодонска

ПОСТАНОВЛЕНИЕ

от 16.02.2021 № 307

г. Волгодонск

О внесении изменения в постановление Администрации города Волгодонска от 21.12.2018 № 2950 «Об утверждении административного регламента Управления образования г. Волгодонска предоставления муниципальной услуги «Предоставление информации об организации общедоступного и бесплатного дошкольного, начального общего, основного общего, среднего общего образования, а также дополнительного образования в общеобразовательных организациях, расположенных на территории муниципального образования «Город Волгодонск»

В соответствии с федеральными законами от 06.10.2003 № 131-ФЗ «Об общих принципах организации местного самоуправления в Российской Федерации», от 27.07.2010 № 210-ФЗ «Об организации предоставления государственных и муниципальных услуг», руководствуясь Уставом муниципального образования «Город Волгодонск», распоряжением Администрации города Волгодонска от 26.07.2018 № 235 «Об утверждении Положения о порядке разработки и утверждения административных регламентов предоставления муниципальных услуг, типовой формы административного регламента предоставления муниципальной услуги»,

ПОСТАНОВЛЯЮ:

1. Внести в приложение к постановлению Администрации города Волгодонска от 21.12.2018 № 2950 «Об утверждении регламента муниципальных общеобразовательных организаций города Волгодонска предоставления услуги «Предоставление информации об организации общедоступного и бесплатного дошкольного, начального общего, основного общего, среднего общего образования, а также дополнительного образования в общеобразовательных организациях, расположенных на территории муниципального образования «Город Волгодонск» изменение, изложив его в новой редакции (приложение).

2. Постановление вступает в силу со дня его официального опубликования.

3. Контроль исполнения постановления возложить на заместителя главы Администрации города Волгодонска по социальному развитию С.Я. Цыба.

Глава Администрации города Волгодонска **В.П. Мельников**

Постановление вносит Управление образования г.Волгодонска

Примечание: постановление и приложения к нему размещены на официальном сайте Администрации города Волгодонска в информационно-телекоммуникационной сети «Интернет»: http://volgodonskgorod.ru/documents/normative-legal-acts/

Администрация города Волгодонска

ПОСТАНОВЛЕНИЕ

от 16.02.2021 № 309

г. Волгодонск

О внесении изменения в постановление Администрации города Волгодонска от 07.12.2018 № 2815 «Об утверждении административного регламента Управления образования г.Волгодонска, муниципальных общеобразовательных организаций города Волгодонска предоставления муниципальной услуги «Предоставление информации об образовательных программах и учебных планах, рабочих программах учебных курсов, предметах, дисциплинах (модулях), годовых календарных учебных графиках»

В соответствии с федеральными законами от 06.10.2003 № 131-ФЗ «Об общих принципах организации местного самоуправления в Российской Федерации», от 27.07.2010 № 210-ФЗ «Об организации предоставления государственных и муниципальных услуг», руководствуясь Уставом муниципального образования «Город Волгодонск», распоряжением Администрации города Волгодонска от 26.07.2018 № 235 «Об утверждении Положения о порядке разработки и утверждения административных регламентов предоставления муниципальных услуг, типовой формы административного регламента предоставления муниципальной услуги»,

ПОСТАНОВЛЯЮ:

1 Внести в приложение к постановлению Администрации города Волгодонска от 07.12.2018 № 2815 «Об утверждении регламента муниципальных общеобразовательных организаций города Волгодонска предоставления услуги «Предоставление информации об образовательных программах и учебных планах, рабочих программах учебных курсов, предметах, дисциплинах (модулях), годовых календарных учебных графиках» изменение, изложив его в новой редакции (приложение).

2. Постановление вступает в силу со дня его официального опубликования.

3. Контроль исполнения постановления возложить на заместителя главы Администрации города Волгодонска по социальному развитию С.Я. Цыба.

Глава Администрации города Волгодонска **В.П. Мельников**

Постановление вносит Управление образования г. Волгодонска

Примечание: постановление и приложения к нему размещены на официальном сайте Администрации города Волгодонска в информационно-телекоммуникационной сети «Интернет»: http://volgodonskgorod.ru/documents/normative-legal-acts/

Администрация города Волгодонска

ПОСТАНОВЛЕНИЕ

от 15.02.2021 № 271

г. Волгодонск

Об утверждении документации по планировке территории (проект планировки и проект межевания) части кадастрового квартала 61:48:0020101 в районе земельного участка по ул. Отдыха, 45

В соответствии со статьями 45, 46 Градостроительного кодекса Российской Федерации, Федеральным законом от 06.10.2003 № 131-ФЗ «Об общих принципах организации местного самоуправления в Российской Федерации», Уставом муниципального образования «Город Волгодонск», рассмотрев протокол общественных обсуждений документации по планировке территории (проект планировки и проект межевания) части кадастрового квартала 61:48:0020101 в районе земельного участка по ул. Отдыха, 45» от 19.01.2021, заключение по результатам общественных обсуждений документации по планировке территории (проект планировки и проект межевания) части кадастрового квартала 61:48:0020101 в районе земельного участка по ул. Отдыха, 45» от 19.01.2021, на основании заявления Персидского А.Г., Головина А.И.,

ПОСТАНОВЛЯЮ:

1 Утвердить проект планировки территории части кадастрового квартала 61:48:0020101 в районе земельного участка по ул. Отдыха, 45 (приложение № 1).

2 Утвердить проект планировки территории части кадастрового квартала 61:48:0020101 в районе земельного участка по ул. Отдыха, 45 (приложение № 2).

3 Пресс-службе Администрации города Волгодонска (С.М. Черноусова) опубликовать постановление в газете «Волгодонская правда» в течение семи дней с даты принятия постановления.

4 Общему отделу Администрации города Волгодонска (Н.В. Чуприна) разместить постановление на официальном сайте Администрации города Волгодонска в информационно-телекоммуникационной сети «Интернет».

5 Постановление вступает в силу со дня его принятия.

6 Контроль за исполнением постановления возложить на главного архитектора города Волгодонска М.В. Голубева.

Глава Администрации города Волгодонска **В.П. Мельников**

Постановление вносит комитет по градостроительству и архитектуре Администрации города Волгодонска

Приложение № 1 к постановлению Администрации города Волгодонска от 15.02.2021 № 271

Кадастровый инженер Гантимуров К.В.
347375, Ростовская область, г. Волгодонск, ул. Главная, д. 47, ИНН 614303850007
член СРО "Кадастровые инженеры" (номер в государственном реестре СРО - 018)
Номер аттестата: 61-13-809
СНИЛС: 049-464-308-81e-mail: gantimkir@ya.ru телефон: +7 (918) 520-23-85

Приложение №1 к постановлению
Администрации города
Волгодонска
от _____ № _____

ПРОЕКТНАЯ ДОКУМЕНТАЦИЯ

ПРОЕКТ ПЛАНИРОВКИ ТЕРРИТОРИИ ЧАСТИ КАДАСТРОВОГО КВАРТАЛА 61:48:0020101 В РАЙОНЕ ЗЕМЕЛЬНОГО УЧАСТКА ПО УЛ. ОТДЫХА, 45

Ростовская обл., г. Волгодонск, кадастровый квартал 61:48:0020101 в районе земельного участка по ул. Отдыха, 45

Заказчик: Персидский А. Г., Головин А. И.

ИП Гантимуров К. В.

«30» января 2020 г.

Волгодонск, 2020

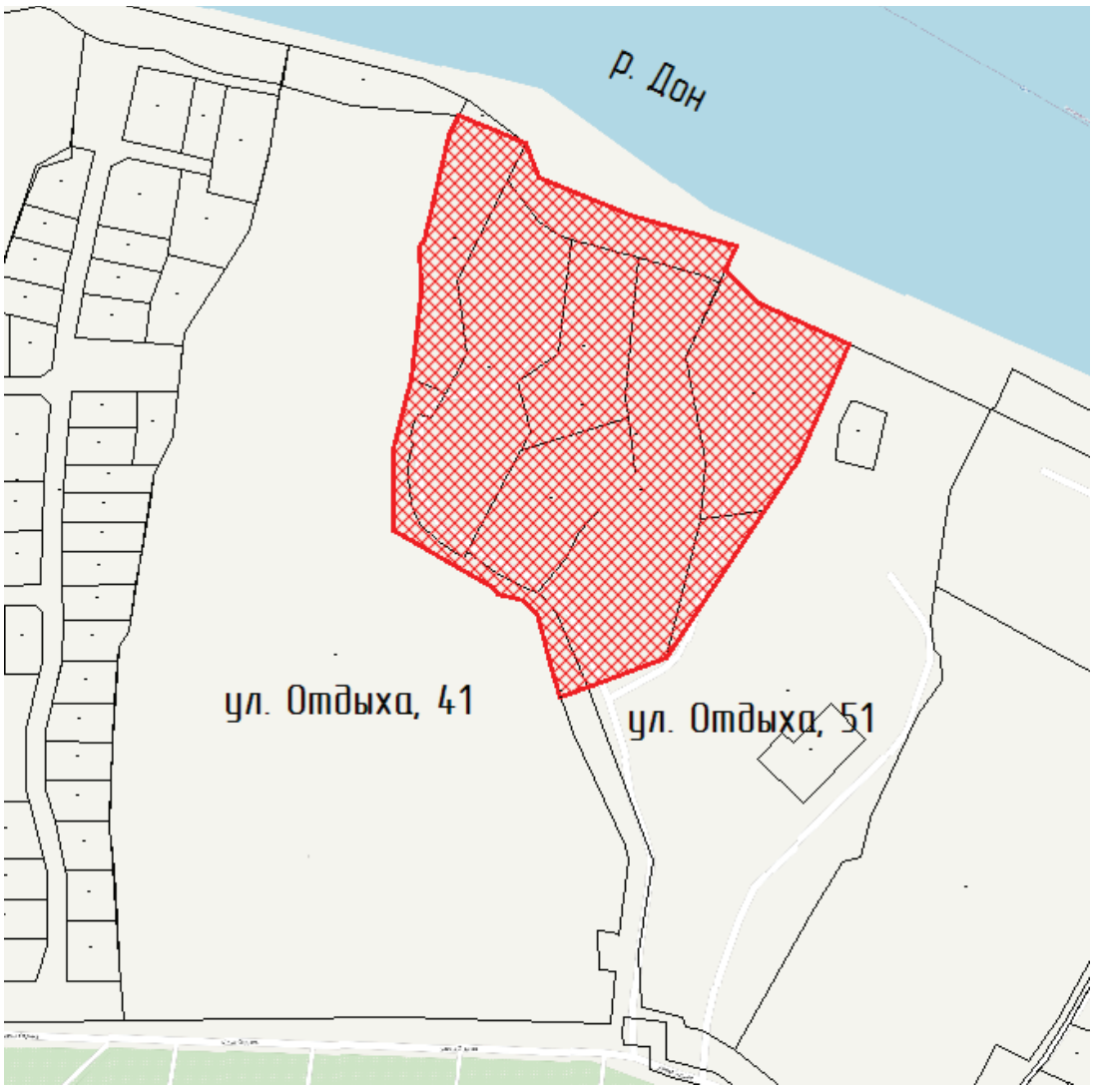

Схема расположения территории в границах проекта планировки

Введение

Проект межевания территории части кадастрового квартала 61:48:0020101 в районе земельного участка по ул. Отдыха, 45, разработан на основании:

- договора подряда на выполнение проектных работ №26а от 26.05.2020;
- топографической съемки в М 1:500, выполненной ИП К.В. Гантимуровым 05.2020г.

Целью работы является:

- устранение нерационального использования земель и изломанности границ;
- решение вопросов межевания земельных участков.

1. Краткая характеристика территории в границах проекта планировки

Разрабатываемый проект планировки охватывает территорию части кадастрового квартала 61:48:0020101 в районе земельного участка по ул. Отдыха, 45.

Кадастровый квартал 61:48: 0020101. Категория земель - земли населенных пунктов.

На проектируемой территории существуют свободные от застройки городские земли.

Часть земельных участков, на которых расположены объекты пешеходной инфраструктуры, и рекреация не сформированы. Проектом планировки предусмотрено формирование земельных участков для приведения в соответствие документам кадастрового учета и фактического размещения объектов на проектируемой территории. Назначение земельных участков принято соответственно видам разрешенного использования земельных участков и объектов капитальною строительства, определённым градостроительным регламентом для территориальной зоны Р-4, согласно статье 39 Правил землепользования и застройки муниципального образования городского округа «Город Волгодонск» (далее - Правила), утвержденных решением Волгодонской городской Думы от 19.12.2008 № 190.

2. Определение параметров планируемого строительства систем социального, транспортного обслуживания и инженерно-технического обеспечения, необходимых для развития территории.

2.1. Архитектурно-планировочная организация территории

Основным принципом организации территории в границах проекта планировки территории является повышение эффективности ее использования в связи с размещением объектов жилищного и общественного назначения. Так же предлагается комплекс мероприятий по благоустройству и озеленению проектируемой территории для создания комфортной среды жизнедеятельности.

Архитектурно-планировочные предложения по развитию прилегающей территории к проектируемому земельному участку разработаны с учетом сложившейся застройки, принятых ранее градостроительных решений и определяются следующими положениями:

- рациональная организация территории;
- благоустройство территорий, мест отдыха;
- размещение объектов инженерной инфраструктуры и жизнеобеспечения для создания комфортных условий жизнедеятельности.

Назначение земельных участков принято соответственно видам разрешенного использования для территориальной зоны Р-4 Правил.

2.2. Организация движения транспорта и пешеходов

Проектом планировки территории отражена улично-дорожная есть, выполненная в увязке с существующей городской дорожной сетью.

Данным проектом предусмотрено устройство внутриквартальных проездов, обеспечивающих проезд пожарной техники, служебного, хозяйственного и личного автотранспорта. Подъезд к участкам будет осуществляться со стороны улицы Отдыха.

На проектируемой территории, прилегающей к зданиям, предусмотрено размещение гостевых автостоянок для кратковременного хранения автомобилей.

2.3. Озеленение и благоустройство территории

Благоустройство территории представлено устройством твердых покрытий из асфальтобетона. Озеленение рассматриваемой предусмотрено посадкой деревьев районированных пород и устройством газонов, рабаток, клумб. При устройстве автостоянок для кратковременного хранения автомобилей предусматриваются специально оборудованные машино-местами шириной 3.5 метра.

2.4. Организация рельефа

Схема организации рельефа разработана на топографической съемке в М 1:500. Система координат МСК-61. Система высот - Балтийская.

Планировка территории выполнена с учетом сбора дождевых и талых вод со всей территории застройки.

Организация рельефа решена с учетом существующей ситуации. В характерных точках перелома продольного профиля выписаны по оси проездов проектные и существующие отметки, даны расстояния и величины уклонов. Проектные отметки относятся к верху покрытия дорог.

2.5. Инженерное обеспечение

Инженерное обеспечение объектов предусматривается от существующих инженерных сетей.

2.6. Охрана окружающей среды

При размещении объектов необходимо предусмотреть:

Защита растительного слоя почвы

При капитальном строительстве растительный слой почвы глубиной 15-40 см должен быть снят, складирован в бурты и в дальнейшем использован при озеленении участков общего пользования. При подсыпке завозного грунта также следует предварительно снимать естественный растительный грунт и использовать его при посадках растений.

Защита территории участка и подземных, вод от загрязнения

Необходимо организовать систему удаления твердых отходов в контейнеры с последующим вывозом па свалку. Жидкие хозяйственно-бытовые стоки отводятся в сеть канализации.

Мероприятия по охране подземных вод от загрязнения и истощения

К мероприятиям по предупреждению загрязнения и истощения подземных вод относятся:

- устройство защитной гидроизоляции емкостных сооружений;
- содержание в чистоте территории;
- упорядочение хранения отходов на территории.

2.7 . Противопожарные мероприятия

К вновь размещаемым и существующим объектам проектом предусмотрен проезд пожарных машин со стороны улицы Отдыха. Обеспечение пожарных расчётов водой осуществляется от пожарных гидрантов, расположенных на магистральных водопроводах.

Заключение

В результате подготовки проекта планировки территории были установлены границы существующих, изменяемых и подлежащих образованию земельных участков, границы зон с особыми условиями использования территорий. Разработаны чертежи проектов планировки и межевания территории на основе топографической съемки территории.

Ситуационный план

УСЛОВНЫЕ ОБОЗНАЧЕНИЯ

- кадастровые границы земельных участков
- границы зоны проектирования
- пешеходные дорожки, тротуары
- дороги городского и местного значения
- границы формируемых земельных участков
- охранная зона инженерных коммуникаций (газопровод)
- охранная зона инженерных коммуникаций (линия электропередач)

Система координат – МСК-61. Система высот – Балтийская.

						г. Волгодонск, территория части кадастрового квартала 61:48:0020101 в районе земельного участка по адресу ул. Отдыха 45			
		Лист	№док.	Подпись	Дата				
						Проект планировки территории	Лист	Листов	Масштаб
									1:1000
Проверил		Гантимуров			06.20				
Геодезист		Щедрин			06.20	Чертеж планировки территории	Кадастровый инженер Гантимуров К.В. Квалификационный аттестат 61-13-809		

ЭКСПЛИКАЦИЯ ЧАСТЕЙ ЗЕМЕЛЬНЫХ УЧАСТКОВ

№ п/п	Условное обозначение на плане	Наименование обременения	Площадь, м. кв.	Примечание
1	61:48:0020101:3У1/чзу1	охранная зона инженерных коммуникаций	5	
2	61:48:0020101:3У2/чзу1	охранная зона инженерных коммуникаций	520	
3	61:48:0020101:3У2/чзу2	охранная зона инженерных коммуникаций	17	
4	61:48:0020101:3У2/чзу3	охранная зона инженерных коммуникаций	266	
5	61:48:0020101:3У3/чзу1	охранная зона инженерных коммуникаций	219	
6	61:48:0020101:3У3/чзу2	охранная зона инженерных коммуникаций	160	
7	61:48:0020101:3У3/чзу3	охранная зона инженерных коммуникаций	269	
8	61:48:0020101:1443/чзу1	охранная зона инженерных коммуникаций	93	
9	61:48:0020101:1443/чзу2	охранная зона инженерных коммуникаций	148	
10	61:48:0020101:1442/чзу1	охранная зона инженерных коммуникаций	3	
11	61:48:0020101:1442/чзу2	охранная зона инженерных коммуникаций	286	
12	61:48:0020101:1442/чзу3	охранная зона инженерных коммуникаций	13	

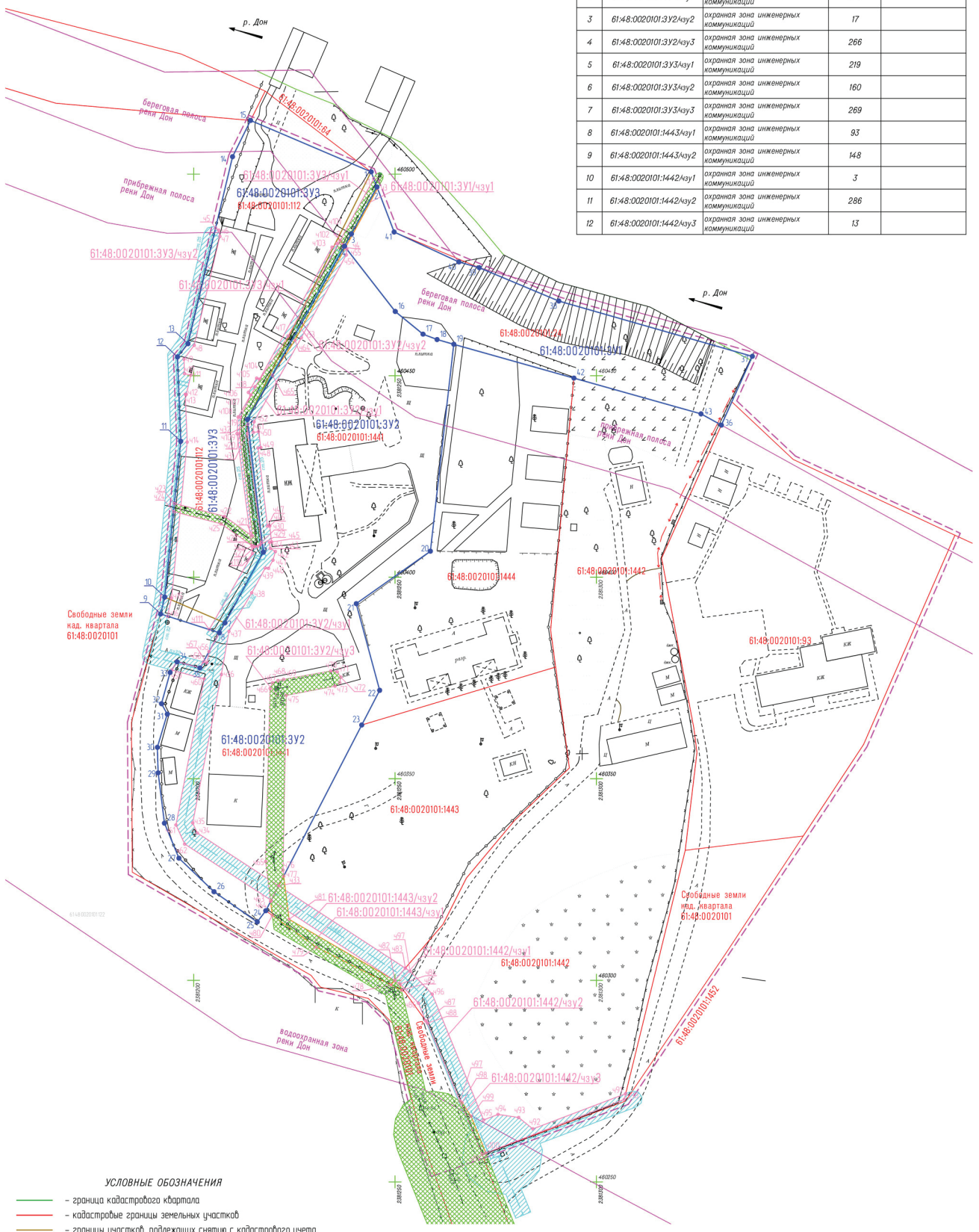

УСЛОВНЫЕ ОБОЗНАЧЕНИЯ

- граница кадастрового квартала
- кадастровые границы земельных участков
- границы участков, подлежащих снятию с кадастрового учета
- границы формируемых земельных участков
- характерные точки границ формируемых земельных участков
- характерные точки границ частей земельных участков
- границы зоны проектирования
- границы частей земельных участков
- охранная зона инженерных коммуникаций (газопровод)
- охранная зона инженерных коммуникаций (линия электропередач)

Красные линии в границах проектируемой территории не установлены.
Система координат – МСК-61. Система высот – Балтийская.

		Лист	№док.	Подпись	Дата	г. Волгодонск, территория части кадастрового квартала 61:48:0020101 в районе земельного участка по адресу ул. Отдыха 45
Проверил		Гантимуров			06.20	Проект межевания территории
Геодезист		Шейрин			06.20	Чертеж межевания территории

Лист	Листов	Масштаб
2		1500

Кадастровый инженер Гантимуров К.В.
Квалификационный аттестат 61-13-809

ЭКСПЛИКАЦИЯ ЗЕМЕЛЬНЫХ УЧАСТКОВ

№ п/п	Условное обозначение на плане	Вид разрешенного использования	Площадь, м. кв.	Примечание
1	61:48:0020101:3У1	Земельные участки (территории) общего пользования	1825	перераспределение со свободными землями
2	61:48:0020101:3У2	туристическое обслуживание	6099	перераспределение со свободными землями
3	61:48:0020101:3У3	Под базой отдыха	3005	перераспределение со свободными землями
4	61:48:0020101:112	Под базой отдыха	2843	подлежит снятию с учета
5	61:48:0020101:1441	туристическое обслуживание	6158	подлежит снятию с учета
6	61:48:0020101:24	база отдыха "Волна-2"	1879	подлежит снятию с учета
7	61:48:0020101:1442	туристическое обслуживание	7308	
8	61:48:0020101:1443	туристическое обслуживание	3138	
9	61:48:0020101:1444	туристическое обслуживание	3032	
10	61:48:0020101:93	База отдыха	4846	
11	61:48:0020101:1452	база отдыха "Волна"	26021	
12	61:48:0020101:122	База отдыха	62571	

Вид разрешенного использования образуемого земельного участка 61410020101393 устанавливается в соответствии с видом разрешенного использования исходного земельного участка 61410020101112 – "Под базой отдыха" на основании положений части 3 ст. 11.2 Земельного Кодекса Российской Федерации

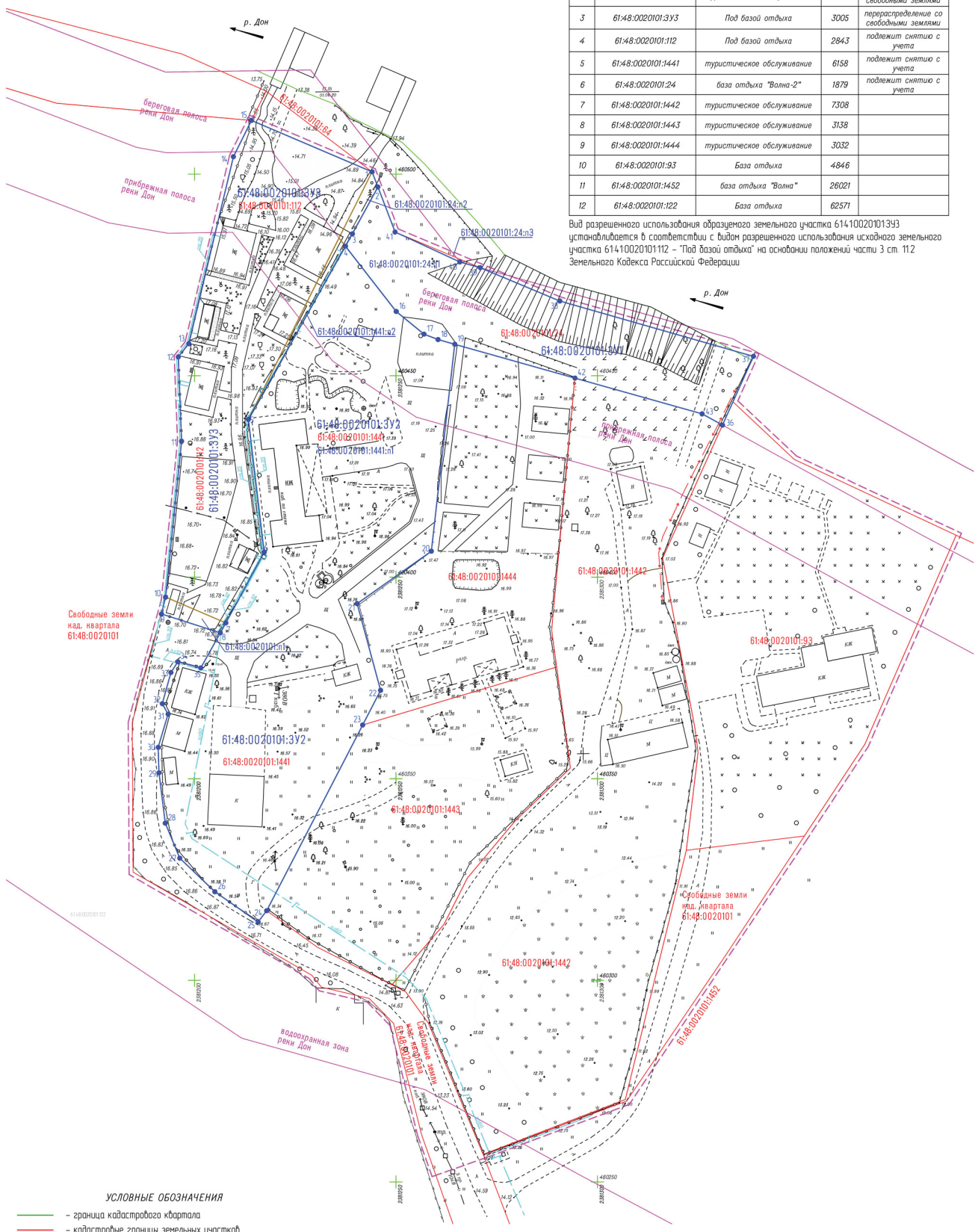

УСЛОВНЫЕ ОБОЗНАЧЕНИЯ

- граница кадастрового квартала
- кадастровые границы земельных участков
- границы участков, подлежащих снятию с кадастрового учета
- границы формируемых земельных участков
- характерные точки границ формируемых земельных участков
- границы зоны проектирования

Красные линии в границах проектируемой территории не установлены.
Система координат – МСК-61. Система высот – Балтийская.

		Лист	№док.	Подпись	Дата	г. Волгодонск, территория части кадастрового квартала 61:48:0020101 в районе земельного участка по адресу ул. Отдыха 45
Проверил		Гантимуров			06.20	Проект межевания территории
Геодезист		Шейрин			06.20	Чертеж межевания территории

Лист	Листов	Масштаб
1		1500

Кадастровый инженер Гантимуров К.В.
Квалификационный аттестат 61-13-809

Приложение № 2 к постановлению Администрации города Волгодонска от 15.02.2021 № 271

Кадастровый инженер Гантимуров К.В.
347375, Ростовская область, г. Волгодонск, ул. Главная, д. 47, ИНН 614303850007
член СРО "Кадастровые инженеры" (номер в государственном реестре СРО - 018)
Номер аттестата: 61-13-809
СНИЛС: 049-464-308-81 e-mail: gantimkir@ya.ru телефон: +7 (918) 520-23-85

Приложение №2 к постановлению
Администрации города
Волгодонска
от _____ № _____

ПРОЕКТНАЯ ДОКУМЕНТАЦИЯ

ПРОЕКТ МЕЖЕВАНИЯ ТЕРРИТОРИИ ЧАСТИ КАДАСТРОВОГО КВАРТАЛА 61:48:0020101 В РАЙОНЕ ЗЕМЕЛЬНОГО УЧАСТКА ПО УЛ. ОТДЫХА, 45

Ростовская обл., г. Волгодонск, кадастровый квартал 61:48:0020101 в районе земельного участка по ул. Отдыха, 45

Заказчик: Персидский А. Г., Головин А. И.

ИП Гантимуров К. В.

«30» июня 2020 г.

Волгодонск, 2020

Введение

Проект межевания территории части кадастрового квартала 61:48:0020101 в районе земельного участка по ул. Отдыха, 45 разработан на основании:

- генерального плана муниципального образования «Город Волгодонск», утвержденным решением Волгодонской городской Думы от 23.04.2008 № 76;
- правил землепользования и застройки муниципального образования городского округа «Город Волгодонск», утвержденные решением Волгодонской городской Думы от 19.12.2008 № 190;
- постановления Администрации города Волгодонска от 22.04.2020 г. №861;
- топографической съемки в М 1:500, представленной заказчиком работ;
- кадастрового плана территории квартала 61:48:0020101.

Сведения о кадастровых границах объектов недвижимого имущества (земельные участки, объекты капитального строительства), а также об иных характеристиках кадастрового плана соответствующей территории приняты в электронной форме, предоставленного Федеральной службой государственной регистрации, кадастра и картографии.

Целью работы является:

- устранение нерационального использования земель в части вклинивания, изломанности границ и наложения контура участка на водный объект;
- решение вопросов межевания земельных участков.

1. Образуемые земельные участки

С целью увеличения эффективности использования территории образуются:

1) земельный участок с условным номером 61:48:0020101:ЗУ1, площадью 1825 м² путем перераспределения земельного участка 61:48:0020101:24 со свободными городскими землями.

Способ формирования в аналитическом виде:

61:48:0020101:ЗУ1=61:48:0020101:24:п1=61:48:0020101:24 - 61:48:0020101:24:п2 - 61:48:0020101:24:п3 = 1879 м² – 47 м² – 7 м² = 1825 м²

где:

61:48:0020101:24:п1, 61:48:0020101:24:п2, 61:48:0020101:24:п3 – фрагменты исходного земельного участка 61:48:0020101:24;

В результате перераспределения фрагменты 61:48:0020101:24:п2, 61:48:0020101:24:п3 становятся фрагментами свободных земель после регистрации права на образованный 61:48:0020101:ЗУ1.

2) земельный участок с условным номером 61:48:0020101:ЗУ2, площадью 6099 м² путем перераспределения земельного участка 61:48:0020101:1441 со свободными городскими землями.

Способ формирования в аналитическом виде:

61:48:0020101:ЗУ2 = 61:48:0020101:1441:п1 = 61:48:0020101:1441 - 61:48:0020101:1441:п2 = 6158 м² – 59 м² = 6099 м²

где:

61:48:0020101:1441:п1, 61:48:0020101:1441:п2 – фрагменты исходного земельного участка 61:48:0020101:1441;

В результате перераспределения фрагмент 61:48:0020101:1441:п2 становится фрагментом свободных земель после регистрации права на образованный 61:48:0020101:ЗУ2.

3) земельный участок с условным номером 61:48:0020101:ЗУ3, площадью 3005 м² путем перераспределения земельного участка 61:48:0020101:112 с свободными городскими землями.

Способ формирования в аналитическом виде:

61:48:0020101:ЗУ3 = 61:48:0020101:112 + 61:48:0020101:1441:п2+61:48:0020101:24:п2+61:48:0020101:п1 = 2843 м² + 59 м² + 47 м² + 56 м² + = 3005 м²

где:

61:48:0020101:1441:п2 – фрагмент исходного земельного участка 61:48:0020101:1441 (фрагментами свободных земель после регистрации права на образованный 61:48:0020101:ЗУ2);

61:48:0020101:24:п2 – фрагмент исходного земельного участка 61:48:0020101:24 (фрагментами свободных земель после регистрации права на образованный 61:48:0020101:ЗУ1);

61:48:0020101:п1 – фрагмент свободных земель кадастрового квартала 61:48:0020101.

2. Виды разрешенного использования образуемых земельных участков в соответствии с проектом межевания территории

Вид разрешенного использования образуемого земельного участка 61:48:0020101:ЗУ1 согласно «Правил землепользования и застройки муниципального образования городского округа «Город Волгодонск» для территориальной зоны Р-4/03 определен как 12.0 «Земельные участки (территории) общего пользования».

Вид разрешенного использования образуемого земельного участка 61:48:0020101:ЗУ2 согласно «Правил землепользования и застройки муниципального образования городского округа «Город Волгодонск» для территориальной зоны Р-4/03 определен как 5.2.1 «Туристическое обслуживание».

Вид разрешенного использования образуемого земельного участка 61:41:0020101:ЗУ3 устанавливается в соответствии с видом разрешенного использования исходного земельного участка 61:41:0020101:112 - «Под базой отдыха» на основании положений части 3 ст. 11.2 Земельного Кодекса Российской Федерации

Категория земель образуемых земельных участков - земли населенных пунктов.

3. Таблицы координат образуемых земельных участков

Таблица 3.1. Земельный участок 61:48:0020101:ЗУ1

Обозначение точки	X, м	Y, м
36	460437.73	2381331.01
37	460454.79	2381338.69
38	460468.51	2381290.64
39	460476.77	2381270.91
40	460478.20	2381265.84
41	460485.63	2381249.77
2	460496.79	2381245.51
3	460485.17	2381239.18
4	460482.12	2381237.46
16	460465.92	2381250.05
17	460460.29	2381256.94
18	460458.95	2381260.43
19	460457.78	2381264.58
42	460449.39	2381294.40
43	460440.52	2381325.94

Таблица 3.2. Земельный участок 61:48:0020101:ЗУ2

Обозначение точки	X, м	Y, м
4	460482.12	2381237.46
14	460465.92	2381250.05
15	460460.29	2381256.94
16	460458.95	2381260.43
17	460457.78	2381264.58
18	460406.45	2381258.77
19	460393.44	2381240.37
20	460371.94	2381246.18
21	460363.34	2381241.73
22	460317.27	2381217.91
23	460314.48	2381215.79
24	460321.98	2381205.06
25	460330.30	2381196.35
26	460338.99	2381192.75
27	460351.47	2381191.19
28	460357.79	2381191.00
29	460366.03	2381193.46
30	460368.62	2381192.03
31	460376.36	2381194.15
32	460379.02	2381195.89
33	460377.49	2381201.56
8	460386.21	2381206.41
7	460388.67	2381207.78
6	460406.19	2381217.30
5	460439.14	2381213.37

Таблица 3.3. Земельный участок 61:48:0020101:ЗУ3

Обозначение точки	X, м	Y, м
1	460500.56	2381244.07
2	460496.79	2381245.51
3	460485.17	2381239.18
4	460482.09	2381237.45
5	460439.14	2381213.37
6	460406.19	2381217.30
7	460388.67	2381207.78
8	460386.21	2381206.41
9	460390.87	2381191.80
10	460395.06	2381192.84
11	460433.73	2381196.81
12	460454.65	2381195.99
13	460457.93	2381198.61
14	460504.31	2381209.66
15	460513.31	2381214.14

4. Таблицы координат образуемых частей земельных участков

Таблица 4.1. Часть земельного участка 61:48:0020101:ЗУ1/чзу1

Обозначение точки	X, м	Y, м
4	460482.12	2381237.46
3	460485.17	2381239.18
2	460496.79	2381245.51
ч3	460496.40	2381245.66
ч4	460481.80	2381237.70

Таблица 4.2. Часть земельного участка 61:48:0020101:ЗУ2/чзу1

Обозначение точки	X, м	Y, м
33	460323.44	2381221.10
34	460336.52	2381200.94
35	460339.04	2381199.78
36	460375.87	2381206.89
37	460386.57	2381208.77
38	460396.12	2381214.42
39	460402.30	2381217.78
40	460402.20	2381218.58
41	460404.23	2381219.70
42	460406.35	2381220.31
43	460407.12	2381219.02
44	460408.67	2381218.83
45	460408.74	2381219.35
46	460412.72	2381218.89
47	460412.64	2381218.35
48	460432.04	2381215.98
49	460432.14	2381216.69
50	460436.10	2381216.11
51	460435.91	2381214.80
52	460438.54	2381215.00
53	460459.38	2381226.74
54	460479.94	2381237.88
55	460481.36	2381238.05
4	460482.12	2381237.46
5	460439.14	2381213.37
6	460406.19	2381217.30
7	460388.67	2381207.78
8	460386.21	2381206.41
ч56	460381.55	2381203.82
ч57	460378.73	2381203.33
ч58	460378.98	2381202.39
35	460377.49	2381201.56
34	460379.02	2381195.89
ч59	460376.98	2381194.56
ч60	460374.78	2381202.62
ч61	460338.54	2381195.61
ч62	460333.80	2381197.79
ч63	460319.87	2381219.25

Таблица 4.3. Часть земельного участка 61:48:0020101:ЗУ2/чзу2

Обозначение точки	X, м	Y, м
ч65	460450.14	2381219.54
3	460482.12	2381237.46
4	460481.80	2381237.70
ч64	460458.79	2381225.17

Таблица 4.4. Часть земельного участка 61:48:0020101:ЗУ2/чзу3

Обозначение точки	X, м	Y, м
ч64	460319.59	2381219.11
ч65	460329.45	2381217.89
ч66	460372.42	2381218.98
ч67	460373.79	2381219.58
ч68	460374.36	2381220.95
ч69	460374.65	2381222.33
ч70	460376.74	2381234.05
ч71	460376.53	2381235.65
ч72	460375.21	2381236.53
ч73	460373.81	2381236.27
ч74	460372.97	2381235.08
ч75	460370.70	2381222.98
ч76	460327.35	2381222.18
ч77	460325.88	2381222.36

Таблица 4.5. Часть земельного участка 61:48:0020101:ЗУ3/чзу1

Обозначение точки	X, м	Y, м
ч2	460483.52	2381236.37
ч17	460459.81	2381223.46
ч18	460447.24	2381215.25
ч19	460439.66	2381211.61
ч20	460435.55	2381211.35
ч21	460410.16	2381214.63
ч22	460415.08	2381207.67
ч23	460418.28	2381195.22
ч24	460416.27	2381195.02
ч25	460413.24	2381206.82
ч26	460407.76	2381214.56
ч27	460407.53	2381215.13
ч28	460407.63	2381215.94
ч29	460408.04	2381216.50
ч30	460408.66	2381216.83
ч31	460435.62	2381213.36
ч32	460437.97	2381213.51
5	460439.14	2381213.37
4	460482.12	2381237.46
3	460485.17	2381239.18
2	460496.79	2381245.51
ч1	460498.86	2381244.72

Таблица 4.6. Часть земельного участка 61:48:0020101:ЗУ3/чзу2

Обозначение точки	X, м	Y, м
9	460390.87	2381191.80

10	460395.06	2381192.84
11	460433.73	2381196.81
12	460454.65	2381195.99
13	460457.93	2381198.61
ч5	460486.63	2381205.45
ч6	460486.07	2381206.26
ч7	460484.53	2381206.52
ч8	460457.52	2381200.14
ч9	460454.10	2381197.59
ч10	460450.50	2381197.73
ч11	460450.13	2381199.30
ч12	460445.34	2381198.18
ч13	460445.40	2381197.93
ч14	460433.52	2381198.39
ч15	460394.84	2381194.51
ч16	460390.32	2381193.53

Таблица 4.7. Часть земельного участка 61:48:0020101:ЗУ3/чзу3

Обозначение точки	X, м	Y, м
8	460386.21	2381206.41
7	460388.67	2381207.78
6	460406.19	2381217.30
5	460439.14	2381213.37
4	460482.12	2381237.46
ч101	460482.54	2381237.13
ч102	460482.82	2381235.60
ч103	460481.84	2381234.36
ч104	460449.12	2381216.36
ч105	460449.37	2381215.66
ч106	460445.84	2381213.60
ч107	460445.22	2381214.20
ч108	460439.74	2381211.07
ч109	460435.60	2381210.77
ч110	460405.86	2381214.65
ч111	460387.02	2381203.86

Таблица 4.8. Часть земельного участка 61:48:0020101:1443/чзу1

Обозначение точки	X, м	Y, м
ч78	460298.88	2381248.99
ч79	460308.23	2381230.47
ч80	460316.10	2381219.54
ч64	460319.59	2381219.11
ч33	460325.88	2381222.36
ч81	460315.13	2381223.69
ч82	460299.75	2381249.74

Таблица 4.9. Часть земельного участка 61:48:0020101:1443/чзу2

Обозначение точки	X, м	Y, м
ч83	460303.01	2381252.55
ч33	460323.44	2381221.10
ч63	460319.87	2381219.25
ч82	460299.96	2381249.92

Таблица 4.10. Часть земельного участка 61:48:0020101:1442/чзу1

Обозначение точки	X, м	Y, м
ч78	460298.88	2381248.99
ч82	460299.96	2381249.92
ч84	460299.13	2381251.19
ч85	460297.58	2381251.57

Таблица 4.11. Часть земельного участка 61:48:0020101:1442/чзу2

Обозначение точки	X, м	Y, м
ч82	460299.96	2381249.92
ч84	460299.13	2381251.19
ч86	460294.35	2381255.81
ч87	460289.95	2381257.61
ч88	460289.38	2381258.02
ч89	460256.81	2381271.63
ч90	460270.45	2381306.89
ч91	460271.87	2381307.24
ч92	460263.14	2381284.21
ч93	460265.97	2381280.69
ч94	460266.75	2381275.57
ч95	460265.35	2381271.98
ч96	460296.57	2381259.22
ч97	460302.23	2381253.75
ч83	460303.01	2381252.55

Таблица 4.12. Часть земельного участка 61:48:0020101:1442/чзу3

Обозначение точки	X, м	Y, м
ч100	460257.16	2381272.54
ч89	460256.81	2381271.63
ч97	460270.00	2381266.12
ч98	460269.67	2381266.62
ч99	460266.26	2381268.89

5. Сведения о границах территории, в отношении которой утвержден проект межевания, содержащие перечень координат характерных точек этих границ в системе координат, используемой для ведения Единого государственного реестра недвижимости

№	X, м	Y, м
1	2381340.08	460455.43
2	2381334.81	460443.74
3	2381349.39	460430.05
4	2381390.29	460410.89
5	2381367.13	460357.95
6	2381351.90	460334.85
7	2381307.88	460269.21
8	2381272.92	460256.22
9	2381258.96	460251.31
10	2381255.39	460261.44
11	2381248.50	460288.81
12	2381242.87	460294.59
13	2381230.94	460297.41
14	2381228.49	460300.46
15	2381183.78	460326.25
16	2381183.57	460364.08
17	2381191.77	460394.43
18	2381195.81	460433.76
19	2381194.98	460454.98
20	2381197.69	460458.38
21	2381208.71	460504.65
22	2381213.66	460514.60
23	2381244.85	460501.31
24	2381250.55	460486.39
25	2381290.97	460469.46

Координаты характерных точек границ территории, в отношении которой утвержден проект межевания, определены в соответствии с требованиями к точности определения координат характерных точек границ, установленных в соответствии с Земельным Кодексом для территориальных зон.

Управляющий делами
Администрации города Волгодонска И.В. Орлова

Администрация города Волгодонска

ПОСТАНОВЛЕНИЕ

от 15.02.2021 № 272

г. Волгодонск

Об утверждении документации по планировке территории (проект планировки и проект межевания) части микрорайона В-Б в районе земельного участка по просп. Курчатова, 22

В соответствии со статьями 45, 46 Градостроительного кодекса Российской Федерации, Федеральным законом от 06.10.2003 № 131-ФЗ «Об общих принципах организации местного самоуправления в Российской Федерации», Уставом муниципального образования «Город Волгодонск», рассмотрев протокол общественных обсуждений документации по планировке территории (проект планировки и проект межевания) части микрорайона В-Б в районе земельного участка по просп. Курчатова, 22» от 18.01.2021, заключение по результатам общественных обсуждений документации по планировке территории (проект планировки и проект межевания) части микрорайона В-Б в районе земельного участка по просп. Курчатова, 22» от 18.01.2021, на основании заявления директора филиала АО «Концерн Росэнергоатом» «Ростовская атомная станция» (Ростовская АЭС) А.А. Сальникова,

ПОСТАНОВЛЯЮ:

1 Утвердить проект планировки территории части микрорайона В-Б в районе земельного участка по просп. Курчатова, 22 согласно приложению № 1.

2 Утвердить проект планировки территории части микрорайона В-Б в районе земельного участка по просп. Курчатова, 22 согласно приложению № 2.

3 Пресс-службе Администрации города Волгодонска (С.М. Черноусова) опубликовать постановление в газете «Волгодонская правда» в течение семи дней с даты принятия постановления.

4 Общему отделу Администрации города Волгодонска (Н.В. Чуприна) разместить постановление на официальном сайте Администрации города Волгодонска в информационно-телекоммуникационной сети «Интернет».

5 Постановление вступает в силу со дня его принятия.

6 Контроль за исполнением постановления возложить на главного архитектора города Волгодонска М.В. Голубева.

Глава Администрации города Волгодонска В.П. Мельников

Постановление вносит комитет по градостроительству и архитектуре Администрации города Волгодонска

Приложение № 1 к постановлению Администрации города Волгодонска от 15.02.2021 № 272

ООО АБ "АРХИ-МАХ"
347360 Ростовская обл., г. Волгодонск, ул. Степная, д. 86, офис №17
ИНН 6143083359, КПП 614301001
ОГРН 1146174200895
Тел.: +7-909-402-88-82; +7-951-830-54-00

ПРОЕКТНАЯ ДОКУМЕНТАЦИЯ

АМ-365.12-20В

ПРОЕКТ ПЛАНИРОВКИ
ЧАСТИ КВАРТАЛА Б В РАЙОНЕ ЗЕМЕЛЬНОГО УЧАСТКА
ПО ПР. КУРЧАТОВА, 22

Россия, Ростовская обл., г. Волгодонск, кв. Б, пр. Курчатова, 22

Заказчик: Филиал АО "Концерн Росэнергоатом" "Ростовская атомная станция" (Ростовская АЭС)

ООО АБ "АРХИ-МАХ"
Директор:
М.А. Усов
«10» 03 2020г.
Заместитель директора
по проектированию:
В.Н. Лейва
«10» 03 2020г.

Волгодонск, 2020 г.

1.2 Схема расположения территории в границах проекта планировки и проекта межевания

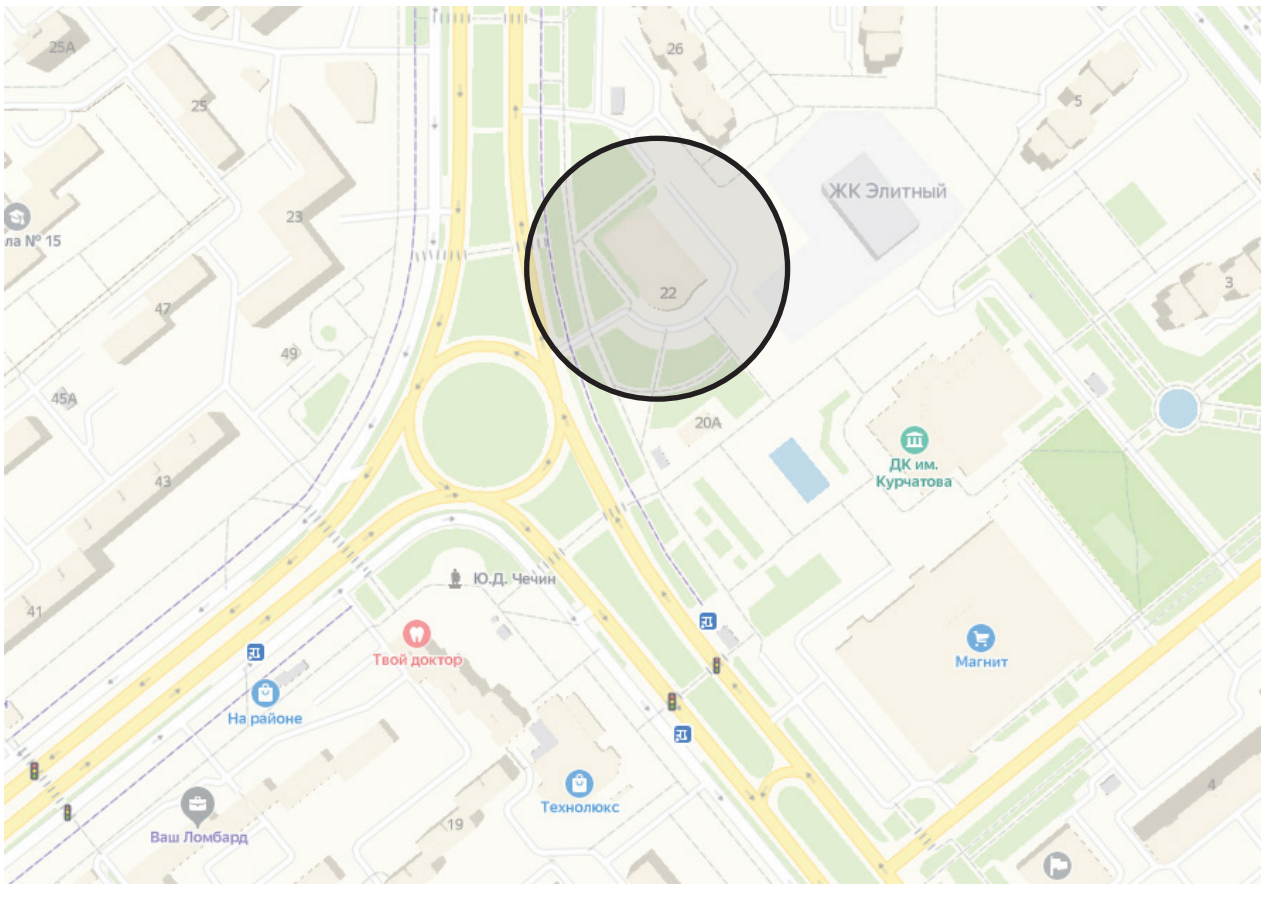

Введение

Проект планировки части квартала Б в районе земельного участка по пр. Курчатова, 22 разработан на основании:

- гарантийного письма от 28.02.2020 №9/ф10/32354 и.о. Директора Филиала АО «Концерн Росэнергоатом» «ростовская атомная станция» (Ростовская АЭС);
- технического задания на оказание услуг по разработке проекта планировки и межевания территории земельного участка с кадастровым номером 61:48:0040216:13
- заявки заказчика;
- постановления Администрации города Волгодонска от 11.12.2019 № 3048

«О подготовке документации по планировке территории (проекта планировки и проекта межевания) части микрорайона В-Б в районе земельного участка по просп. Курчатова, 22»;

- топографической съемки М 1:500.

Целью работы является:

- обеспечение устойчивого развития данной территории;
- определение границ земельных участков;
- формирование земельного участка для перспективного строительства в сложившейся застройке;
- приведение в соответствие с нормами градостроительного проектирования схем организации улично - дорожной сети, с целью оперативного принятия органом местного самоуправления решений по развитию территории;
- установление границ коридоров охранных зон существующих сетей инженерно-технического обеспечения;
- разработка разбивочной и вертикальной планировки территории.

1. Краткая характеристика территории в границах проекта планировки и межевания.

Подготовка проекта планировки территории осуществляется с целью выделения элементов планировочной структуры, установления параметров планируемого развития элементов планировочной структуры, зоны планируемого размещения объекта. Проект состоит из основной части, которая подлежит утверждению, и материалов по ее обоснованию. Обоснование проекта планировки территории включают в себя материалы в графической форме и пояснительную записку.

Проект планировки охватывает территорию, расположенную в Ростовской области, г. Волгодонске, в кадастровом квартале 61:48:0040216 по пр. Курчатова.

Категория земли – земли населенных пунктов.

В соответствии с Правилами землепользования и застройки муниципального образования городского округа «Город Волгодонск» (далее – Правила), утвержденными решением Волгодонской городской Думы от 19.12.2008 №190, территория проектирования расположена в территориальной зоне многофункциональной застройки ОЖ/01.

Проектом планировки предусмотрено формирование 3-х земельных участков, в т.ч. путем перераспределения земельных участков с кадастровыми номерами 61:48:0040216:13 и 61:48:0040216:32 с целью приведения в соответствие правоустанавливающей документации на землю с законодательством Российской Федерации. Назначение земельных участков принято соответственно видам разрешенного использования, определённым Правилами для указанной выше территориальной зоны.

Согласно карте зон с особыми условиями использования территории и карте границ территорий объектов культурного наследия, утвержденных решением Волгодонской городской Думы города Волгодонска от 09.03.2017 №20 «О внесении изменений в решение Волгодонской Думы от 19.12.2008 №190 «Об утверждении Правил землепользования и застройки муниципального городского округа «Город Волгодонск», формируемый участок, расположенный в границах территории проектирования, находятся вне зоны особо охраняемых природных территорий федерального, регионального и местного значения.

2. Определение параметров планируемого строительства систем социального, транспортного обслуживания и инженерно-технического обеспечения, необходимых для развития территории.

2.1 Архитектурно-планировочная организация территории

Документация по планировке территории разработана с учетом нормативных документов на основе Генерального плана и Правил землепользования и застройки муниципального образования городского округа «Город Волгодонск», комплексной транспортной схемы города, «СП 34.13330.2012 Автомобильные дороги. Актуализированная редакция СНиП 2.05.02-85*», а также с учетом фактически сложившейся капитальной исторической застройки на проектируемой территории.

Рассматриваемая территория расположена по проспекту Курчатова в районе № 22. На значительной части прилегающей территории, расположены земельные участки с оформленными земельными отношениями.

Основным принципом организации территории в границах проекта планировки территории является повышение эффективности её использования и уплотнения сложившейся застройки. Планировка основана на принципах доступности, экономичности и комфортности. Назначение земельных участков принято соответственно видам разрешенного использования, определённым Правилами для территориальной зоны ОЖ.

2.2 Организация движения транспорта и пешеходов

Проектом предложено использовать существующую улично-дорожную сеть, которая состоит из:

- магистральной дороги регулируемого движения – проспект Курчатова;
- магистральной дороги регулируемого движения – проспекта Строителей;
- внутриквартальных проездов.

Организация пассажирского движения обеспечивается автобусными маршрутами и маршрутным такси. Размещение на формируемых участках объектов предполагает благоустройство территории: устройство пешеходных дорожек и проездов.

2.3 Озеленение и благоустройство территории, очистка территории

Размещение на формируемом участке капитальных объектов предполагает благоустройство территории: обустройство газонов, высадку деревьев и кустарников, в том числе на прилегающей к участку территории.

2.4 Организация рельефа

Схема организации рельефа разработана на топографической съемке в М 1:500. Система координат – МСК-61. Система высот – Балтийская.

Планировка территории выполнена с учетом сбора дождевых и талых вод со всей территории застройки.

Организация рельефа решена с учетом существующей ситуации. В характерных точках перелома продольного профиля выписаны по оси проездов проектные и существующие отметки, даны расстояния и величины уклонов. Проектные отметки относятся к верху покрытия дорог.

2.5 Инженерное обеспечение

Инженерное обеспечение объектов предусматривается от существующих инженерных сетей, расположенных внутри кварталов:

Хозяйственно-питьевой водопровод

Источником водоснабжения являются муниципальная транзитная сеть водопровода.

Хозяйственно-бытовая канализация

Источником водоотведения являются муниципальные сети хозяйственно-бытовой канализации. Канализация выполняется самотечной с последующим попаданием в КНС (канализационная насосная станция) и напорной сети канализации с колодцем гасителем.

Снабжение электросетями

Источником электроснабжения являются сети МУП «ВГЭС».

Газоснабжение

Источником газоснабжения является сети газоснабжения, расположенные на прилегающих городских территориях.

2.6 Охрана окружающей среды

При размещении объектов капитального строительства на проектируемой территории необходимо предусмотреть:

Защиту растительного слоя почвы

При строительстве растительный слой почвы глубиной 15-40 см должен быть снят, складирован в бурты и в дальнейшем использован при озеленении участков общего пользования. При подсыпке завозного грунта также следует предварительно снимать естественный растительный грунт и использовать его при посадках растений.

Защиту территории участка и подземных, вод от загрязнения

Необходимо организовать систему удаления твердых отходов в контейнеры с последующим вывозом на свалку. Жидкие хозяйственно-бытовые стоки отводятся в сеть канализации. Проектом предусмотрена организация сброса ливневых стоков с территории.

Мероприятия по охране подземных вод от загрязнения и истощения

К мероприятиям по предупреждению загрязнения и истощения подземных вод относятся:

- устройство защитной гидроизоляции емкостных сооружений;
- содержание в чистоте территории;
- упорядочение хранения отходов на территории.

2.7 Противопожарные мероприятия

Подъезды к участку застройки осуществляются по существующим и проектируемым дорогам с твердым асфальтобетонным покрытием, со стороны пр.Курчатова. Предусмотренная ширина проездов не менее 3,5 метров, согласно п. 8.6. СП 4.13130.2013 «Ограничение распространения пожара на объектах защиты». Предусматриваются основные и второстепенные подъезды для аварийно-спасательной техники, согласно п.1, части 1. ст. 90 123-ФЗ.

Наружное пожаротушение проектируемых объектов предусматривается от проектируемых пожарных гидрантов, устанавливаемых на сети водоснабжения, в соответствии с требованиями СНиП 2.04.2-84* «Водоснабжение. Наружные сети и сооружения».

Заключение

В результате подготовки проекта планировки территории в его составе были установлены границы (красные линии), определяющие территории общего пользования и застроенной территории, границы существующих, изменяемых и подлежащих образованию земельных участков, границы зон с особыми условиями использования территорий.

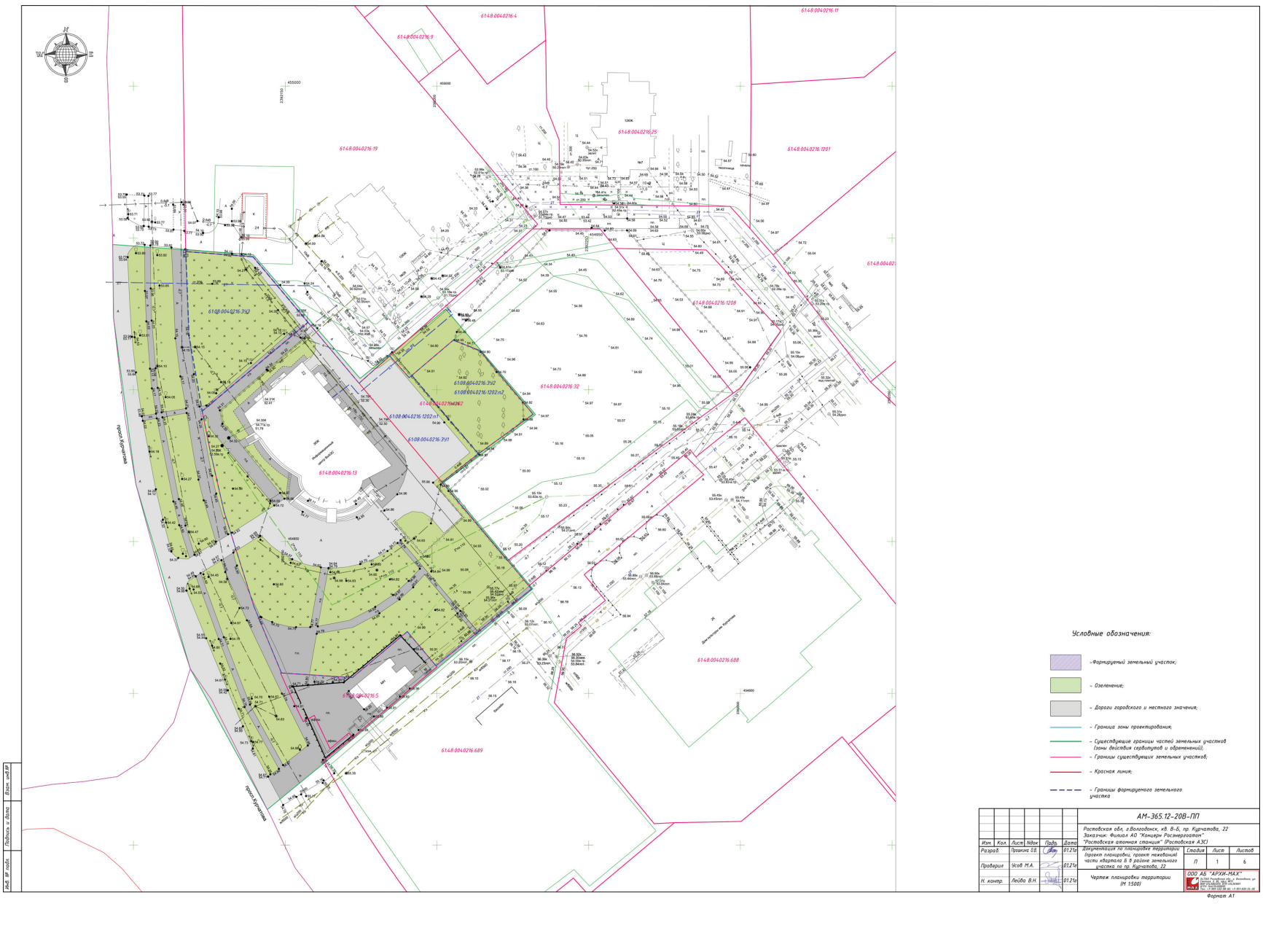

						АМ-365.12-20В-ПП	
Изм.	Кол.	Лист	№док.	Подп.	Дата	Ростовская обл, г.Волгодонск, кв. В-Б, пр. Курчатова, 22 Заказчик: Филиал АО "Концерн Росэнергоатом" "Ростовская атомная станция" (Ростовская АЭС)		
Разраб.		Прокоп О.В.			01.21г.	Документация по планировке территории (проект планировки, проект межевания) части квартала Б в районе земельного участка по пр. Курчатова, 22	Стадия	Лист	Листов
Проверил		Усов М.А.			01.21г.		П	1	6
Н. контр.		Лейба В.Н.			01.21г.	Чертеж планировки территории (М 1:500)	ООО АБ "АРХИ-МАХ"		

Инв.№ подл. | Подпись и дата | Взам. инв.№

Формат А1

Инв. № подл.	Подпись и дата	Взам. инв.№

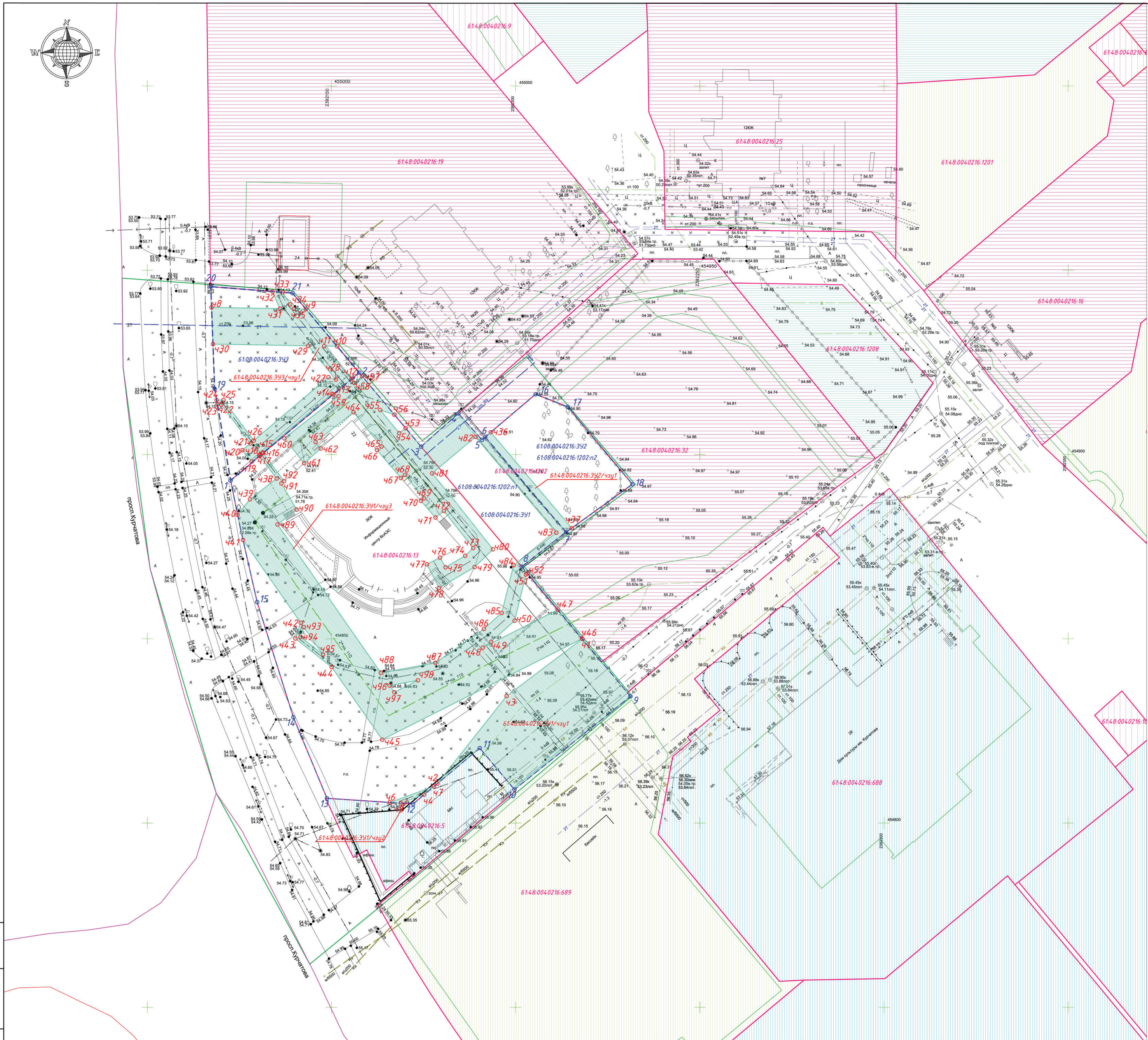

Экспликация земельных участков

№ п/п	Условное обозначение на плане	Вид разрешенного использования в соответствии с правилами землепользования и застройки	Площадь земельного участка, м.кв.	Примечание
1	**61:08:0040216:ЗУ1,** в том числе 61:48:0040216:13, 61:48:0040216:1202:п1	4.1 Деловое управление (Информационный центр*)	7819	Перераспределение
2	**61:08:0040216:ЗУ2,** в том числе 61:48:0040216:1202:п2	12.0.2 Благоустройство территории (Сквер*)	756	Перераспределение
3	**61:08:0040216:ЗУ3**	12.0.2 Благоустройство территории	1266	Образование

* Указан вид разрешенного использования земельного участка в соответствии со сведениями публичной кадастровой карты.

Категория земель – земли населенных пунктв.

Экспликация частей земельных участков

№ п/п	Условное обозначение на плане	Наименование обременения земельного участка	Площадь м.кв.	Примечание
1	61:08:0040216:ЗУ1/чзу1	Охранная зона инженерных коммуникаций	841	
2	61:08:0040216:ЗУ1/чзу2	Охранная зона инженерных коммуникаций (сети связи)	12	
3	61:08:0040216:ЗУ1/чзу3	Охранная зона инженерных коммуникаций	2334	
4	61:08:0040216:ЗУ2/чзу1	Охранная зона инженерных коммуникаций (сети электроснабжения)	66	
5	61:08:0040216:ЗУ3/чзу1	Охранная зона инженерных коммуникаций	498	

Условные обозначения:

- Граница зоны проектирования;
- Существующие границы частей земельных участков (зоны действия сервитутов и обременений);
- Границы существующих земельных участков;
- Красная линия;
- Границы формируемого земельного участка;
- Граница охранных зон инжеерных коммуникаций (проектируемое);
- Формируемый земельный участок;
- Общественно-деловая, торговая застройка;
- Автостоянки;
- Многоквартирная жилая застройка;
- Инженерные сооружения;
- Земли общего пользования;
- Обременения (части) земельных участков;
- о 1 – Точка координаты границ земельного участка;
- о ч1 – Точка координаты границ частей земельного участка

Изм.	Кол.	Лист	Nдок	Подп.	Дата	АМ-365.12-20В-ПМ		
						Ростовская обл, г.Волгодонск, кв. В-Б, пр. Курчатова, 22 Заказчик: Филиал АО "Концерн Росэнергоатом" "Ростовская атомная станция" (Ростовская АЭС)		
Разраб.		Прошкина О.В.			01.21г	Документация по планировке территории (проект планировки, проект межевания) части квартала Б в районе земельного участка по пр. Курчатова, 22	Стадия П	Лист 1, Листов 1
Проверил		Усов М.А.			01.21г			
Н. контр.		Лейва В.Н.			01.21г	Чертеж межевания территории М (1:500)	ООО АБ "АРХИ-МАХ" 347360 Ростовская обл., г. Волгодонск, ул. Степная, д. 86, офис №17. ИНН 6143083359, КПП 614301001 ОГРН 1146174000895 Тел.: +7-909-402-88-82; +7-951-830-54-00	

Формат А1

Приложение № 2 к постановлению Администрации города Волгодонска от 15.02.2021 № 272

ООО АБ "АРХИ-МАХ"
347360 Ростовская обл., г. Волгодонск, ул. Степная, д. 86, офис №17,
ИНН 6143083359, КПП 614301001
ОГРН 1146174000898
Тел.: +7-909-402-88-82; +7-951-830-54-00

ПРОЕКТНАЯ ДОКУМЕНТАЦИЯ

АМ-365.12-20В

ПРОЕКТ МЕЖЕВАНИЯ

ЧАСТИ КВАРТАЛА Б В РАЙОНЕ ЗЕМЕЛЬНОГО УЧАСТКА

ПО ПР. КУРЧАТОВА, 22

Россия, Ростовская обл., г. Волгодонск, кв. Б, пр. Курчатова, 22

Заказчик: Филиал АО "Концерн Росэнергоатом" "Ростовская атомная станция" (Ростовская АЭС)

ООО АБ "АРХИ-МАХ"
Директор:
М.А. Усов
«10» 03 2020г.
Заместитель директора
по проектированию:
В.Н. Лейва
«10» 03 2020г.

Волгодонск, 2020 г.

Введение

Разработка проекта межевания с целью перераспределения земельного участка под информационным центром, формирование участков под благоустройство территории (сквер) выполнена на основании:

- гарантийного письма от 28.02.2020 №9/ф10/32354 и.о. Директора Филиала АО «Концерн Росэнергоатом» «ростовская атомная станция» (Ростовская АЭС);
- технического задания на оказание услуг по разработке проекта планировки и межевания территории земельного участка с кадастровым номером 61:48:0040216:13
- заявки заказчика;
- постановления Администрации города Волгодонска от 11.12.2019 № 3048 «О подготовке документации по планировке территории (проекта планировки и проекта межевания) части микрорайона В-Б в районе земельного участка по просп. Курчатова, 22»;
- топографической съемки М 1:500.

Целью работы является:

- Установление границ земель общего пользования;
- Формирование земельного участка под благоустройство территории (сквер);
- Перераспределение земельного участка с кадастровым номером 61:48:0040216:13;
- Установление границ частей земельных участков с целью соблюдения охранных зон инженерных коммуникаций.

Проект межевания территории выполняется по результатам анализа ранее сформированных земельных участков в границах зоны проектирования, согласно проекту планировки территории. Чертеж межевания территории разработан на основании кадастровой карты территории.

Сформированный земельный участок должен обеспечить:

- возможность полноценной реализации права собственности на объект недвижимого имущества, для которого формируется земельный участок, включая возможность полноценного использования этого имущества в соответствии с тем назначением, и теми эксплуатационными качествами, которые присущи этому имуществу на момент межевания;
- возможность долгосрочного использования земельного участка, предполагающая, в том числе, возможность многовариантного пространственного развития недвижимости с правилами землепользования и застройки, градостроительными нормативами;
- структура землепользования в пределах территории межевания, сформированная в результате межевания должна обеспечить условия для наиболее эффективного использования и развития этой территории.

1. Образуемые и изменяемые земельные участки

- 61:48:0040216:ЗУ1, площадью 7819,0 м², путем перераспределения земельных участков с кадастровыми номерами 61:48:0040216:13 и 61:48:0040216:1202:п1. Местоположение земельного участка: Российская Федерация, Ростовская область, г. Волгодонск, пр. Курчатова , 22.

На земельном участке установлены части земельного участка 61:48:0040216:ЗУ1/чзу1 площадью 841,0 м² – охранная зона инженерных коммуникаций; 61:48:0040216:ЗУ1/чзу2 площадью 12,0 м² – охранная зона инженерных коммуникаций (сети связи); 61:48:0040216:ЗУ1/чзу3 площадью 2334,0 м² – охранная зона инженерных коммуникаций;

- 61:48:0040216:ЗУ2, площадью 756,0 м², путем перераспределения земельных участков с кадастровыми номерами 61:48:0040216:13 и 61:48:0040216:1202:п2. Местоположение земельного участка: Российская Федерация, Ростовская область, г. Волгодонск, пр. Курчатова.

На земельном участке установлены части земельного участка 61:48:0040216:ЗУ2/чзу1 площадью 66,0 м² – охранная зона инженерных коммуникаций (сети электроснабжения);

- 61:48:0040216:ЗУ3, площадью 1266,0 м², путем образования из городских земель. Местоположение земельного участка: Российская Федерация, Ростовская область, г.Волгодонск, пр. Курчатова.

На земельном участке установлены части земельного участка 61:48:0040216:ЗУ3/чзу1 площадью 498,0 м² – охранная зона инженерных коммуникаций;

2. Вид разрешенного использования образуемых земельных участков в соответствии с проектом планировки территории

Вид формируемого земельного участка 61:48:0040216:ЗУ1 указан согласно статье 22 Правил землепользования и застройки муниципального образования городского округа «Город Волгодонск», утвержденных решением Волгодонской городской Думы от 19.12.2008 №190 (далее – Правила), - «4.1 Деловое управление», в соответствии со сведениями публичной кадастровой карты вид разрешенного использования земельного участка «Информационный центр».

Вид формируемого земельного участка 61:48:0040216:ЗУ2 указан согласно статье 22 Правил - «12.0.2 Благоустройство территории», в соответствии со сведениями публичной кадастровой карты вид разрешенного использования земельного участка «Сквер».

Вид формируемого земельного участка 61:48:0040216:ЗУ3 указан согласно статье 22 Правил- «12.0.2 Благоустройство территории».

Категория земель – земли населенных пунктов.

3. Таблицы координат формируемых земельных участков

3.1 Земельный участок 61:48:0040216:ЗУ1

Условный номер земельного участка: 61:48:0040216:ЗУ1

Площадь земельного участка: 7819,0 м²

Обозначение характерных точек границ	Координаты, м	
	X	Y
1	454892.97	2392122.63
2	454922.22	2392157.51
3	454922.22	2392157.51
4	454911.14	2392184.45
5	454904.00	2392190.85
6	454904.75	2392191.74
7	454878.92	2392213.69
8	454869.57	2392201.67
9	454834.39	2392231.17
10	454809.10	2392199.67
11	454809.10	2392199.67
12	454805.19	2392172.15
13	454806.72	2392148.77
14	454828.70	2392139.66
15	454859.95	2392129.82

Часть земельного участка 61:48:0040216:ЗУ1/чзу1

Условный номер части земельного участка: 61:48:0040216:ЗУ1/чзу1

Площадь земельного участка: 841,0 м²

Обозначение характерных точек границ	Координаты, м	
	X	Y
ч 1	454849.98	2392218.10
9	454834.39	2392231.17
10	454809.10	2392199.67
11	454809.10	2392199.67
ч 2	454810.73	2392178.76
ч 3	454834.45	2392197.55

Часть земельного участка 61:48:0040216:ЗУ1/чзу2

Условный номер части земельного участка: 61:48:0040216:ЗУ1/чзу2

Площадь земельного участка: 12,0 м²

Обозначение характерных точек границ	Координаты, м	
	X	Y
ч 4	454807.69	2392175.14
ч 5	454805.41	2392168.83
ч 6	454805.60	2392165.85
ч 7	454809.94	2392177.82

Часть земельного участка 61:48:0040216:ЗУ1/чзу3

Условный номер части земельного участка: 61:48:0040216:ЗУ1/чзу1

Площадь земельного участка: 2334,0 м²

Обозначение характерных точек границ	Координаты, м	
	X	Y
ч 17	454899.60	2392130.53
ч 38	454893.49	2392135.11
ч 39	454887.84	2392127.87
ч 40	454883.63	2392124.52
ч 41	454876.80	2392125.99
ч 42	454854.36	2392141.66
ч 43	454850.07	2392140.22
ч 44	454842.31	2392150.07
ч 45	454822.65	2392163.79
ч 46	454850.04	2392218.05
ч 47	454857.90	2392211.46
ч 48	454847.63	2392191.09
ч 49	454849.19	2392193.32
ч 50	454854.91	2392199.71
ч 51	454867.43	2392202.79
ч 52	454867.74	2392203.20
8	454869.57	2392201.67
7	454878.92	2392213.69
6	454904.75	2392191.74
5	454904.00	2392190.85
4	454911.14	2392184.45
3	454902.14	2392174.34
ч 53	454907.14	2392170.15
ч 54	454905.81	2392168.38
ч 55	454912.09	2392163.23
ч 56	454910.81	2392167.07
ч 57	454921.27	2392158.30
ч 58	454919.42	2392156.21
ч 12	454920.43	2392155.38
ч 13	454916.34	2392150.49
ч 59	454915.87	2392151.90
ч 60	454904.40	2392137.22
ч 61	454897.66	2392142.59
ч 62	454901.65	2392147.07
ч 63	454903.40	2392145.67
ч 64	454911.46	2392155.99
ч 65	454902.18	2392163.59
ч 66	454901.24	2392162.35
ч 67	454893.66	2392168.84
ч 68	454894.47	2392169.92
ч 69	454888.10	2392175.14
ч 70	454887.43	2392174.28
ч 71	454882.90	2392178.22
ч 72	454884.70	2392180.52
ч 73	454874.64	2392188.47
ч 74	454872.53	2392186.29
ч 75	454869.41	2392180.97
ч 76	454872.03	2392179.46
ч 77	454870.20	2392175.92
ч 78	454863.80	2392179.20
ч 79	454869.46	2392188.85
ч 80	454874.29	2392193.82
ч 81	454894.90	2392177.32
ч 82	454904.79	2392189.07
ч 83	454878.80	2392211.05
ч 84	454869.96	2392199.45
ч 85	454857.02	2392196.23
ч 86	454852.69	2392191.38
ч 87	454843.47	2392178.22
ч 88	454840.73	2392163.40
ч 89	454881.03	2392135.35
ч 90	454885.06	2392140.53
ч 91	454892.16	2392136.42
ч 92	454892.79	2392137.13
ч 16	454900.37	2392131.45
ч 93	454853.15	2392142.50
ч 94	454850.51	2392141.62
ч 95	454845.71	2392147.69
ч 96	454837.32	2392165.78
ч 97	454835.50	2392167.04
ч 98	454838.74	2392173.46

3.2 Земельный участок 61:48:0040216:ЗУ2

Условный номер земельного участка: 61:48:0040216:ЗУ2

Площадь земельного участка: 756,0 м²

Обозначение характерных точек границ	Координаты, м	
	X	Y
6	454904.75	2392191.74
16	454916.35	2392205.40
17	454912.93	2392214.16
18	454891.94	2392231.68
7	454878.92	2392213.69

Часть земельного участка 61:48:0040216:ЗУ2/чзу1		
Условный номер части земельного участка: 61:48:0040216:ЗУ2/чзу1		
Площадь земельного участка: 66,0 м²		
Обозначение характерных точек границ	Координаты, м	
	X	Y
ч 37	454880.03	2392215.23
7	454878.92	2392213.69
6	454904.75	2392191.74
ч 36	454906.04	2392193.25
3.3 Земельный участок 61:48:0040216:ЗУ3		
Условный номер земельного участка: 61:48:0040216:ЗУ3		
Площадь земельного участка: 1266,0 м²		
Обозначение характерных точек границ	Координаты, м	
	X	Y
1	454892.97	2392122.63
19	454917.80	2392118.29
20	454945.55	2392117.23
21	454943.80	2392139.41
2	454922.22	2392157.51
Часть земельного участка 61:48:0040216:ЗУ3/чзу1		
Условный номер части земельного участка: 61:48:0040216:ЗУ3/чзу1		
Площадь земельного участка: 498,0 м²		
Обозначение характерных точек границ	Координаты, м	
	X	Y
ч 8	454939.92	2392117.45
ч 31	454939.58	2392136.01
ч 32	454944.23	2392134.01
ч 33	454944.01	2392136.75
ч 34	454940.75	2392138.78
ч 35	454939.52	2392139.79
ч 9	454939.46	2392143.05
ч 10	454929.36	2392151.52
ч 11	454929.42	2392148.02
ч 12	454920.43	2392155.38
ч 13	454916.34	2392150.49
ч 14	454916.48	2392150.08
ч 15	454900.59	2392131.29
ч 16	454900.37	2392131.45
ч 17	454899.60	2392130.53
ч 18	454899.82	2392130.37
ч 19	454898.10	2392128.34
ч 20	454901.17	2392125.80
ч 21	454903.01	2392127.98
ч 22	454913.57	2392120.08
ч 23	454913.56	2392119.03
ч 24	454914.76	2392118.82
ч 25	454914.78	2392120.68
ч 26	454903.79	2392128.90
ч 27	454920.99	2392149.16
ч 28	454920.31	2392151.21
ч 29	454929.50	2392143.68
ч 30	454929.97	2392117.83

Управляющий делами
Администрации города Волгодонска И.В. Орлова

КОМИТЕТ ПО УПРАВЛЕНИЮ ИМУЩЕСТВОМ ГОРОДА ВОЛГОДОНСКА

Организатор аукциона - Комитет по управлению имуществом города Волгодонска на основании постановлений Администрации города Волгодонска от 29.12.2020 № 2827 «О проведении аукционов на право на заключения договоров аренды земельных участков для индивидуального жилищного строительства по ул. Фрегатной, 21, ул. Фрегатной, 23», от 09.02.2021 № 227 «О проведении аукционов на право заключения договоров аренды земельных участков для индивидуального жилищного строительства в микрорайоне Медгородок № 2», объявляет о проведении 23 марта 2021 в 09 ч. 30 мин. по адресу: Ростовская область, г. Волгодонск, ул. Ленинградская, д. 10, 2 этаж, кабинет № 201 аукциона, открытого по форме подачи предложений о цене. Участниками аукциона могут являться только граждане.

Место нахождения, почтовый адрес организатора аукциона: 347375, Ростовская область, г. Волгодонск, ул. Ленинградская, д. 10. Номер контактного телефона: (8639)239122, факс (8639)258001. Адрес электронной почты: kuigv@vlgd61.ru, ozo_kuigv@vlgd61.ru.

Лот № 1: «Право на заключение договора аренды земельного участка, государственная собственность на который не разграничена, из категории земель населенных пунктов, с кадастровым номером 61:48:0040243:59, площадью 515 кв.м., расположенного по адресу: Российская Федерация, Ростовская область, городской округ город Волгодонск, город Волгодонск, улица Фрегатная, 11, для индивидуального жилищного строительства, для индивидуальной жилой застройки».

Начальная цена предмета аукциона (ежегодная арендная плата)	52 880 руб.
Задаток (80%)	42 304 руб.
Шаг аукциона (3%)	1 586,40 руб.
Срок аренды земельного участка	20 лет

Лот № 2: «Право на заключение договора аренды земельного участка, государственная собственность на который не разграничена, из категории земель населенных пунктов, с кадастровым номером 61:48:0040243:66, площадью 515 кв.м., расположенного по адресу: Российская Федерация, Ростовская область, городской округ город Волгодонск, город Волгодонск, улица Фрегатная, 13, для индивидуального жилищного строительства, для индивидуальной жилой застройки».

Начальная цена предмета аукциона (ежегодная арендная плата)	52 880 руб.
Задаток (80%)	42 304 руб.
Шаг аукциона (3%)	1 586,40 руб.
Срок аренды земельного участка	20 лет

Лот № 3: «Право на заключение договора аренды земельного участка, государственная собственность на который не разграничена, из категории земель населенных пунктов, с кадастровым номером 61:48:0040243:65, площадью 515 кв.м., расположенного по адресу: Российская Федерация, Ростовская область, городской округ город Волгодонск, г. Волгодонск, ул. Фрегатная, 15, для индивидуального жилищного строительства, для индивидуальной жилой застройки».

Начальная цена предмета аукциона (ежегодная арендная плата)	52 880 руб.
Задаток (80%)	42 304 руб.
Шаг аукциона (3%)	1 586,40 руб.
Срок аренды земельного участка	20 лет

Лот № 4: «Право на заключение договора аренды земельного участка, государственная собственность на который не разграничена, из категории земель населенных пунктов, с кадастровым номером 61:48:0040243:64, площадью 518 кв.м., расположенного по адресу: Российская Федерация, Ростовская область, городской округ город Волгодонск, город Волгодонск, улица Фрегатная, 17, для индивидуального жилищного строительства, для индивидуальной жилой застройки».

Начальная цена предмета аукциона (ежегодная арендная плата)	53 188 руб.
Задаток (80%)	42 550,40 руб.
Шаг аукциона (3%)	1 595,64 руб.
Срок аренды земельного участка	20 лет

Лот № 5: «Право на заключение договора аренды земельного участка, государственная собственность на который не разграничена, из категории земель населенных пунктов, с кадастровым номером 61:48:0040243:62, площадью 516 кв.м., расположенного по адресу: Российская Федерация, Ростовская область, городской округ город Волгодонск, город Волгодонск, улица Фрегатная, 21, для индивидуального жилищного строительства, для индивидуальной жилой застройки».

Начальная цена предмета аукциона (ежегодная арендная плата)	52 983 руб.
Задаток (80%)	42 386,40 руб.
Шаг аукциона (3%)	1 589,49 руб.
Срок аренды земельного участка	20 лет

Лот № 6: «Право на заключение договора аренды земельного участка, государственная собственность на который не разграничена, из категории земель населенных пунктов, с кадастровым номером 61:48:0040243:67, площадью 596 кв.м., расположенного по адресу: Российская Федерация, Ростовская область, городской округ город Волгодонск, г. Волгодонск, ул. Фрегатная, 23, для индивидуального жилищного строительства, для индивидуальной жилой застройки».

Начальная цена предмета аукциона (ежегодная арендная плата)	61 197 руб.
Задаток (80%)	48 957,60 руб.
Шаг аукциона (3%)	1 835,91 руб.
Срок аренды земельного участка	20 лет

Начальная цена предмета аукциона на право заключения договора аренды земельного участка устанавливается в размере ежегодной арендной платы за земельный участок.

С комплектом аукционной документации: извещением, формой заявки на участие в аукционе, проектом договора аренды можно ознакомиться, безвозмездно, по адресу организатора аукциона с 21.02.2021 по 17.03.2021 с 09.00 до 13.00 и с 13.45 до 18.00, в рабочие дни.

Аукционная документация размещена на официальном сайте проведения торгов (www.torgi.gov.ru), на сайте Администрации г. Волгодонска (www.kui.volgodonskgorod.ru) и опубликована в газете «Волгодонская правда».

Прием заявок на участие в аукционе проводит организатор аукциона по адресу: Ростовская обл., г. Волгодонск, ул. Ленинградская, 10, 7 этаж, каб. 707 с 9.00 до 13.00 и с 13.45 до 18.00	с 21.02.2021 по 17.03.2021 (кроме выходных и праздничных дней)
Рассмотрение и подписание протокола приема заявок на участие в аукционе проводится организатором аукциона по месту его нахождения	с 9 ч. 00 мин. 18.03.2021
Размещение протокола приема заявок на участие в аукционе на сайте Администрации города Волгодонска (www.kui.volgodonskgorod.ru)	19.03.2021
Аукцион проводится: в 09 ч. 30 мин. 23.03.2021	
Подписание протокола о результатах аукциона проводится по месту нахождения организатора аукциона	23.03.2021
Размещение протокола о результатах аукциона на официальном сайте торгов (www.torgi.gov.ru) и на сайте Администрации города Волгодонска (www.kui.volgodonskgorod.ru)	в течение 1 рабочего дня со дня подписания протокола о результатах аукциона

Для участия в аукционе заявители представляют следующие документы:

1 Заявку на участие в аукционе по установленной в извещении форме (приложение № 1) с указанием банковских реквизитов счета для возврата задатка. Форму заявки можно получить безвозмездно у организатора аукциона;

2 Копии документов, удостоверяющих личность заявителя;

3 Документы, подтверждающие внесение задатка.

Один заявитель вправе подать только одну заявку на участие в аукционе.

Заявка на участие в аукционе, поступившая по истечении срока приема заявок, возвращается заявителю в день ее поступления.

Заявитель имеет право отозвать принятую организатором аукциона заявку на участие в аукционе до дня окончания срока приема заявок, уведомив об этом в письменной форме организатора аукциона. Организатор аукциона обязан возвратить заявителю внесенный им задаток в течение трех рабочих дней со дня поступления уведомления об отзыве заявки. В случае отзыва заявки заявителем позднее дня окончания срока приема заявок задаток возвращается в порядке, установленном для участников аукциона.

Требования к содержанию заявок:

Заявка, составленная более чем на одном листе, должна быть прошита, пронумерована и скреплена печатью и подписью Заявителя.

Заявка на участие в аукционе оформляется на русском языке.

Сведения и документы, содержащиеся в заявке, не должны допускать двусмысленного толкования.

В заявке не допускается применение факсимильных подписей, а также наличие подчисток и исправлений, штампы должны быть четкими, включая надписи на оттисках печатей и штампов.

Заявка и платежный документ банка должны иметь четкую печать текстов.

Заявитель не вправе вносить изменения в свою представленную заявку после окончания срока, установленного для подачи заявок.

Неполное представление информации, указанной в заявке (по соответствующим пунктам), или же подача документов, не отвечающих требованиям документации, дает право на отклонение заявки.

Задаток вносится единым платежом на расчетный счет Комитета по управлению имуществом города Волгодонска по зачислению задатков, по следующим банковским реквизитам:

Получатель: УФК по Ростовской области (КУИ города Волгодонска л/с 05583106810);

ИНН: 6143009250;

КПП: 614301001;

Счет банка получателя - «Единый казначейский счет», открытый в территориальном органе Федерального казначейства (ТОФК) – 40102810845370000050;

БИК ТОФК – 016015102;

Наименование Банка - ОТДЕЛЕНИЕ РОСТОВ-НА-ДОНУ БАНКА РОССИИ//УФК по Ростовской области г. Ростов-на-Дону;

Казначейский счет – 03232643607120005800.

Назначение платежа: (задаток по лоту №_ , адрес земельного участка).

Задаток должен поступить на счет не позднее даты рассмотрения заявок на участие в аукционе.

Не допускается оплата задатка за заявителя иным лицом, кроме лица, уполномоченного по доверенности.

Заявитель не допускается к участию на аукционе в следующих случаях:

- непредставление необходимых для участия в аукционе документов или представление недостоверных сведений;

- не поступление задатка на дату рассмотрения заявок на участие в аукционе;

- подача заявки на участие в аукционе лицом, которое в соответствии с Земельным кодексом и другими федеральными законами не имеет права быть участником конкретного аукциона, покупателем земельного участка или приобрести земельный участок в аренду;

- наличие сведений о заявителе, об учредителях (участниках), о членах коллегиальных исполнительных органов заявителя, лицах, исполняющих функции единоличного исполнительного органа заявителя, являющегося юридическим лицом в реестре недобросовестных участников аукциона.

Заявитель, признанный участником аукциона, становится участником аукциона с даты подписания организатором аукциона протокола рассмотрения заявок.

Заявителям, признанным участниками аукциона, и заявителям, не допущенным к участию в аукционе, организатор аукциона направляет уведомления о принятых в отношении них решениях не позднее дня, следующего после дня подписания протокола рассмотрения заявок на участие в аукционе.

Задаток, внесенный заявителем, не допущенным к участию в аукционе, возвращается в течение 3 рабочих дней со дня оформления протокола рассмотрения заявок на участие в аукционе.

В случае, если на основании результатов рассмотрения заявок на участие в аукционе принято решение об отказе в допуске к участию в аукционе всех заявителей или о допуске к участию в аукционе и признании участником аукциона только одного заявителя, аукцион признается несостоявшимся.

В случае, если аукцион признан несостоявшимся и только один заявитель признан участником аукциона, то в соответствии с пунктами 13, 14 статьи 39.12 Земельного кодекса Российской Федерации, в течение десяти дней со дня подписания протокола рассмотрения заявок, заявителю направляется проект договора аренды земельного участка. Размер ежегодной арендной платы определяется в размере, равном начальной цене предмета аукциона.

Порядок проведения аукциона:

Аукционная комиссия непосредственно перед началом проведения аукциона регистрирует явившихся на аукцион Участников (их представителей), которым для участия в аукционе выдаются пронумерованные карточки.

Аукционист начинает аукцион и оглашает информацию о лоте.

1 После объявления аукционистом начальной цены предмета аукциона, участники аукциона, выражают свое участие и намерение приобрести предмет аукциона по начальной цене, путем поднятия карточек. Если до третьего повторения начальной цены предмета аукциона ни один из участников аукциона не поднял карточку и не заявил последующую цену, аукцион завершается.

2 Карточки поднимаются не ниже уровня плеча и не опускаются до оглашения аукционистом номера карточки участника.

3 Отсчет начинается с участника, первого поднявшего карточку.

4 Участник аукциона вправе предложить более высокую цену предмета аукциона, чем цена, объявленная аукционистом, для чего необходимо поднять карточку:

- поднятие карточки без оглашение цены означает поднятие цены предмета аукциона на «шаг»;

- поднятие карточки с оглашением цены означает то, что участник аукциона готов заключить договор аренды (купли-продажи) земельного участка в соответствии с предложенной им ценой продажи предмета аукциона.

5 При отсутствии предложения со стороны участников аукциона, аукционист повторяет эту цену 3 раза. Если до третьего повторения заявленной цены ни один из участников аукциона не поднял карточку, аукцион завершается.

Победителем аукциона признается участник аукциона, предложивший ***наибольший размер ежегодной арендной платы за земельный участок.***

Результаты аукциона оформляются протоколом, который составляет организатор аукциона. Протокол о результатах аукциона составляется в двух экземплярах, один из которых передается победителю аукциона, второй остается у организатора аукциона. В день проведения аукциона победитель (или единственный принявший участие в аукционе его участник) подписывает протокол о результатах аукциона.

Протокол о результатах аукциона размещается на официальном сайте торгов (www.torgi.gov.ru) и на сайте Администрации города Волгодонска (www.kui.volgodonskgorod.ru).

В течение трех рабочих дней со дня подписания протокола о результатах аукциона возвращаются задатки лицам, участвовавшим в аукционе, но не победившим в нем.

В случае, если в аукционе участвовал только один участник или при проведении аукциона не присутствовал ни один из участников аукциона, либо в случае, если после троекратного объявления предложения о начальной цене предмета аукциона не поступило ни одного предложения о цене предмета аукциона, которое предусматривало бы более высокую цену предмета аукциона, аукцион признается несостоявшимся.

Размер ежегодной арендной платы по договору аренды земельного участка определяется в размере, предложенном победителем аукциона, или в случае заключения указанного договора с единственным принявшим участие в аукционе его участником устанавливается в размере, равном начальной цене предмета аукциона. Не допускается заключение указанных договоров ранее чем через десять дней со дня размещения информации о результатах аукциона на официальном сайте.

Задаток, внесенный лицом, признанным победителем аукциона, задаток, внесенный иным лицом, с которым договор аренды земельного участка заключается в соответствии с пунктом 13, 14 или 20 статьи 39.12 Земельного кодекса РФ, засчитывается в счет арендной платы за него. Задатки, внесенные этими лицами, не заключившими в установленном вышеуказанной статьей порядке договора аренды земельного участка вследствие уклонения от заключения указанных договоров, не возвращаются.

Арендная плата по договору аренды земельного участка вносится равными долями ежеквартально, не позднее 20 числа последнего месяца отчетного квартала, путем перечисления в консолидированный бюджет Ростовской области.

Сведения о победителях аукционов, уклонившихся от заключения договора аренды земельного участка, являющегося предметом аукциона, и об иных лицах, с которыми указанные договоры заключаются в соответствии с пунктом 13, 14 или 20 статьи 39.12 Земельного кодекса Российской Федерации и которые уклонились от их заключения, включаются в реестр недобросовестных участников аукциона. Задатки указанным лицам не возвращаются.

Технические условия подключения к газораспределительной сети:

Техническая возможность подключения индивидуальных жилых домов отсутствует в связи с отсутствием достаточной пропускной способности ГРС-1 г. Волгодонска.

Информация о примерных сроках появления технической возможности подключения объектов капитального строительства к сети газораспределения исполнителя в результате реализации собственных, а также финансируемых за счет сторонних источников, включая бюджетные, мероприятий отсутствует.

После снятия вышеуказанного технологического ограничения ПАО «Газпром газораспределение Ростов-на-Дону» готово выполнить подключение объектов капитального строительства в соответствии с Правилами подключения (технологического присоединения) объектов капитального строительства к сетям газораспределения, утвержденными Постановлением Правительства РФ от 30.12.2013 № 1314.

Технические условия на подключение к муниципальной водопроводной и канализационной сетям:

Сетей водоснабжения и водоотведения, переданных КУИ города Волгодонска в хозведение МУП «Водоканал», нет, следовательно, МУП «Водоканал» не может выдать на них технические условия.

Технические условия на подключение к электрическим сетям:

По запросу органа местного самоуправления технические условия на подключение к сетям электроснабжения не выдаются. Для их получения правообладателю земельного участка необходимо самостоятельно обратиться в электросетевую организацию – МУП «ВГЭС», расположенную по адресу: Ростовская обл., г. Волгодонск, ул. Гагарина, 39.

Технические условия подключения теплоснабжения:

Подключение объектов капитального строительства возможно в НО-247, расположенной на М-17а, при условии перекладки М-17а на больший диаметр. Источник теплоснабжения ООО «Волгодонская тепловая генерация» (ВдТЭЦ-2), резерв тепловой мощности которой указан в утвержденной схеме теплоснабжения г. Волгодонска.

Срок подключения определяется заявителем, т.к. подключение данного объекта не включено в инвестиционную программу.

Согласно п. 13 Постановления Правительства РФ от 05.07.2018 № 787 «О подключении...» обязательства организации, предоставившей технические условия, предусматривающие максимальную нагрузку, сроки подключения объектов к системе теплоснабжения и срок действия технических условий прекращаются в случае, если в течение одного года (при комплексном освоении земельного участка в целях жилищного строительства – в течение 3 лет) со дня предоставления правообладателю земельного участка указанных технических условий он не определил необходимую ему для подключения к системе теплоснабжения нагрузку в пределах представленных ему технических условий и не подаст заявку о заключении договора о подключении.

Плата за подключение определяется уполномоченным органом исходя из утвержденной схемы теплоснабжения.

Максимально и (или) минимально допустимые параметры разрешенного строительства объекта капитального строительства:

Согласно Правилам землепользования и застройки муниципального образования городского округа «Город Волгодонск» (далее – Правила), утвержденным решением Волгодонской городской Думы от 19.12.2008 №190, земельные участки расположены в зоне жилой застройки первого типа (Ж-1/15).

Предельные размеры земельных участков и предельные параметры разрешённого строительства, реконструкции объектов капитального строительства для зоны Ж-1:

	Для всех участков градостроительного зонирования:
Площадь земельного участка:	
максимальная	3000 м2
минимальная	500 м2 - для индивидуального жилищного строительства; 200 м2 - для блокированной жилой застройки*; не ограничено - для иных видов разрешенного использования земельных участков
Количество этажей:	
максимальное	3 этажа, включая все надземные и подземные этажи, в том числе технический, мансардный, цокольный, если верх его перекрытия находится выше средней планировочной отметки земли не менее чем на 2м; 4 этажа - для иных видов капитального строительства
минимальное	1 этаж - для всех видов капитального строительства
Высота зданий, сооружений:	
максимальная	15 м - для индивидуальных и блокированных жилых домов*; 16 м - для иных видов капитального строительства
минимальная	4,5 м
Процент застройки:	
максимальный	- в условиях вновь застраиваемых территорий (отношение площади земельного участка, которая может быть занята объектами индивидуального жилищного строительства и хозяйственными постройками, ко всей площади земельного участка) не может превышать 50%; - в условиях реконструкции сложившейся застройки (отношение площади земельного участка, которая может быть занята объектами индивидуального жилищного строительства и хозяйственными постройками, ко всей площади земельного участка) при отсутствии централизованного канализования не может превышать 60%, а при наличии централизованного канализования не может превышать 70%
минимальный	5,6 % - для индивидуального жилищного строительства и блокированной жилой застройки*; не ограничено - для иных видов разрешенного использования земельных участков
Иные показатели:	
максимальная высота оград вдоль улиц	2,0 м
максимальная высота оград между соседними участками	2,0 м (при условии устройства проветриваемого ограждения)
отступ застройки от красной линии улицы	не менее чем на 5м
отступ застройки от межи, разделяющей соседние участки	для видов разрешённого использования с кодами: 2.1, 2.3*, 3.1.2, 3.3, 3.8.1, 3.8.2, 3.2.1-3.2.3, 4.4, 3.10.1, 4.1, 4.5, 4.6, 4.7, 4.9, 3.7, 3.7.1, 3.7.2, 4.9.1.1, 4.9.1.3, 4.9.1.4, 5.1.1, 5.1.2 от здания (объекта капитального строительства) - 3м, от постройки для содержания скота и птицы - 4м, от других построек (сарая, бани, гаража, навеса и др.) - 1м (при условии соблюдения противопожарных разрывов), от стволов высокорослых деревьев - 4м, от стволов среднерослых, деревьев - 2м, от кустарника - 1м; для видов разрешённого использования с кодами: 3.1, 3.1.1, 3.4.1, 3.5.1, 3.5.2, 3.6.1, 3.6.2, 5.1.3, 5.1.4, 7.2.3, 8.3, 9.3, 12.0-12.0.2 - не ограничено
устройство выгребной ямы	выгребная яма выполняется герметично гидроизолированно снаружи и изнутри в границах земельного участка под индивидуальным жилым домом не более 3м глубиной, от 1м до 2м шириной, до забора – не менее 2м, дно ямы делается с наклоном в сторону люка, обязательно установка вентиляционной трубы диаметром 100 мм и выносом над землей не менее 600 мм, расстояние от выгребной ямы до сетей водопровода не менее 5м
Площадь индивидуального жилого дома:	
максимальная	не нормируется
минимальная	28 м2

Согласно пункту 7 статьи 448 Гражданского кодекса Российской Федерации победитель торгов не вправе уступать права (за исключением требований по денежному обязательству) и осуществлять перевод долга по обязательствам, возникшим из заключенного на торгах договора. Обязательства по такому договору должны быть исполнены победителем торгов лично, если иное не установлено законом.

Дата, время и порядок осмотра земельного участка на местности:

с момента публикации сообщения по указанному местоположению осуществляется заявителем самостоятельно. Информацию о местоположении ЗУ можно получить на сайте Росреестра http://pkk5.rosreestr.ru – «публичная кадастровая карта».

Председатель
Комитета по управлению имуществом
города Волгодонск В.И. Кулеша

Приложение № 1
к извещению о проведении аукциона
на право заключения договора аренды земельного участка

В Комитет по управлению имуществом города Волгодонска

ЗАЯВКА
на участие в аукционе на право заключения договора аренды земельного участка

(заполняется Заявителем или его полномочным представителем)

_____
_____,

(Ф.И.О. гражданина, индивидуального предпринимателя, полное наименование юридического лица)

для физических лиц и индивидуальных предпринимателей:

Документ, удостоверяющий личность: _____
_____
серия _____ № _____, выдан _____ г.
_____
_____
(кем выдан)
Дата рождения_____ ИНН _____
тел. _____
место жительства: _____
_____

для индивидуальных предпринимателей:

ОГРН _____

Свидетельство _____

_____

для юридических лиц:

ИНН:_____КПП _____

ОГРН_____

Документ о государственной регистрации в качестве юридического лица _____

_____

(наименование, номер, дата регистрации, орган, осуществивший регистрацию)

_____

Свидетельство о внесении в Единый государственный реестр от _____г.

Должность, ФИО руководителя _____

_____

действующего на основании _____

_____

Адрес (место нахождения) _____

_____

Телефон _____ Факс _____

Банковские реквизиты Заявителя для возврата денежных средств:

Счет получателя _____

_____

Банк получателя _____

_____

корр. счет № _____

БИК _____

ИНН банка _____ КПП банка _____

Представитель заявителя _____

_____

Действует на основании доверенности № _____

_____,

удостоверенной _____ г. _____

_____

(кем)

Документ, удостоверяющий личность доверенного лица: _____

_____

(наименование документа, серия, номер, кем выдан, дата выдачи)

_____

принимая решение об участии в аукционе по лоту № _____ на право заключения договора аренды земельного участка, расположенного по адресу: Ростовская обл., г. Волгодонск, _____

_____

с кадастровым номером_____, площадью _____ кв.м.,

ознакомился(ась) с полным пакетом документов по проведению данного аукциона, подтверждаю отсутствие претензий к состоянию земельного участка по результатам проведенного осмотра на местности, прошу признать участником аукциона.

Обязуюсь:

1 Соблюдать порядок и условия участия в аукционе, установленные статьей 39.12 Земельного кодекса Российской Федерации, предусмотренные информационным сообщением о проведении аукциона, опубликованным в газете «Волгодонская правда» от «_____».____.20___ г. № _____, размещенным в сети «Интернет» на сайте Правительства Российской Федерации www.torgi.gov.ru и сайте Администрации города Волгодонска www.kui.volgodonskgorod.ru;

2 В случае признания победителем аукциона, подписать протокол о результатах аукциона (в день проведения аукциона), а также подписать и представить в Комитет по управлению имуществом города Волгодонска, в течение тридцати дней со дня направления, договор аренды земельного участка, который направляется участнику аукциона в соответствии с пунктами 13, 14 или 20 статьи 39.12 Земельного кодекса Российской Федерации.

Земельный участок осмотрен мною самостоятельно до подачи настоящего заявления. Претензий к организатору торгов по состоянию земельного участка не имею.

для граждан и индивидуальных предпринимателей:

Я, _____,

(ФИО Заявителя, представителя Заявителя)

в соответствии с Федеральным законом от 27.07.2006 № 152-ФЗ «О персональных данных» даю согласие на обработку персональных данных (сбор, запись, систематизацию, накопление, хранение, уточнение (обновление, изменение), извлечение, использование, передачу (распространение, предоставление, доступ), обезличивание, блокирование, удаление, уничтожение персональных данных).

Подпись заявителя (его полномочного представителя)

_____ (_____)

МП _____ 20__г.

_____

Заявка принята:

«_____» _____. 20___г. в _____ ч. _____ мин. под № _____

Подпись лица, принявшего заявку

_____(_____)

Приложение № 2
к извещению о проведении аукциона
на право заключения договора аренды земельного участка

ПРОЕКТ

РОССИЙСКАЯ ФЕДЕРАЦИЯ
РОСТОВСКАЯ ОБЛАСТЬ
г. Волгодонск

Д О Г О В О Р
аренды, находящегося в государственной собственности земельного участка

г. Волгодонск _____.20__г.

На основании протокола от __.__.20_ г. № __ «_____» (лот № __) заседания комиссии по проведению аукциона на право заключения договора аренды земельного участка, находящегося в государственной собственности

Комитет по управлению имуществом города Волгодонска, в лице председателя Кулеши Вадима Ивановича, действующего на основании распоряжения Администрации города Волгодонска от 25.09.2020 № 359 л/с, Положения о Комитете, утвержденного решением Волгодонской городской Думы от 05.03.2008 г. № 29, именуемый в дальнейшем «Арендодатель», и ***Ф.И.О., дата рождения, паспортные данные гражданина,*** (полное наименование юридического лица или Ф.И.О., паспортные данные гражданина)
именуемый в дальнейшем «Арендатор», заключили настоящий договор о нижеследующем:

1. Предмет договора.

1.1. Арендодатель предоставляет, а Арендатор принимает в аренду земельный участок площадью _____ кв.м. из земель населённых пунктов с кадастровым номером 61:48:_____, находящийся по адресу: Ростовская область, г. Волгодонск, _____

_____,

для использования: _____

_____,

в границах, указанных в выписке из Единого государственного реестра недвижимости об основных характеристиках и зарегистрированных правах на объект недвижимости, прилагаемой к настоящему Договору и являющейся его неотъемлемой частью.

1.2. Характеристика земельного участка и иных объектов недвижимости:

- Площадь сервитутов, обременяющих права на арендованном земельном участке _____

_____

(характер права)

- Сведения о частях земельных участков и обременениях: _____

_____

(характер права)

На земельном участке имеются _____--------

_____

(объекты недвижимого имущества и их характеристики)

2. Срок Договора.

2.1. Срок аренды Участка устанавливается с __.__.20_ г. до __.__.20_ г.

2.2. Договор, заключенный на срок более одного года, вступает в силу с даты его государственной регистрации в Управлении Федеральной службы государственной регистрации, кадастра и картографии по Ростовской области.

3. Размер и условия внесения арендной платы.

3.1. Годовой размер арендной платы за земельный участок составляет: _____ руб. (_____).

Размер арендной платы за период с __.__.20_г. по __.__.20_г. составляет: _____ руб. (_____).

3.2. Арендная плата по настоящему Договору вносится Арендатором равными долями ежеквартально, не позднее 20 числа последнего месяца отчетного квартала, путем перечисления в консолидированный бюджет по следующим реквизитам, указав в платежном поручении номер договора аренды, кадастровый номер участка, период за который производится оплата:

УФК по Ростовской области (минимущество области)
ИНН 6163021632 КПП 616301001
Отделение Ростов-на-Дону банка России//УФК по Ростовской области г. Ростов-на-Дону
БИК ТОФК 016015102 ОКТМО 60712000
Р/с 40102810845370000050
Казначейский счет 03100643000000015800
КБК: 81511105012040000120 - «Доходы, получаемые в виде арендной платы за земельные участки, государственная собственность на которые не разграничена и которые расположены в границах городских округов, а также средства от продажи права на заключение договоров аренды указанных земельных участков».

3.3. Исполнением обязательства по внесению арендной платы является поступление денежных средств на счет, указанный в п.3.2 настоящего договора. Расчет арендной платы определен в приложении к договору, которое является неотъемлемой частью договора.

3.4. Размер годовой арендной платы за использование земельного участка может быть изменен в одностороннем порядке по требованию Арендодателя:

3.4.1 путем ежегодной индексации с учетом прогнозируемого уровня инфляции, предусмотренного федеральным законом о федеральном бюджете на очередной финансовый год и плановый период;

3.4.2. в связи с изменением ставок арендной платы, прогнозируемого уровня инфляции, значений и коэффициентов, используемых при расчете арендной платы, и (или) кадастровой стоимости земельного участка. При этом размер арендной платы считается измененным с момента вступления в силу соответствующих нормативных правовых актов об установлении (утверждении):

- ставок арендной платы;
- нового размера прогнозируемого уровня инфляции;
- значений и коэффициентов, используемых при расчете арендной платы;
- результатов государственной кадастровой оценки земель;
- сроков внесения арендной платы.

3.4.3. в связи с принятым решением органов государственной власти Ростовской области по порядку определения размера арендной платы.

3.4.4 в пределах срока договора аренды один раз в пять лет путем направления в адрес арендатора уведомления об изменении арендной платы и подлежит перерасчету по состоянию на 1 января года, следующего за годом, в котором была проведена оценка, осуществленная не более чем за 6 месяцев до перерасчета арендной платы. В этом случае индексация размера арендной платы в году, в котором изменилась рыночная стоимость права аренды за земельные участки, не проводится.

Размер годовой арендной платы подлежит ежегодной индексации с учетом размера уровня инфляции, установленного в федеральном законе о федеральном бюджете на очередной финансовый год и плановый период и установленного по состоянию на начало очередного финансового года, начиная с года, следующего за годом, в котором заключен договор аренды земельного участка.

3.5. Не использование земельного участка Арендатором не может служить основанием для невнесения арендной платы за землю.

3.6. Размер арендной платы пересматривается в случае перевода земельного участка из одной категории в другую в соответствии с требованиями законодательства Российской Федерации и является существенным условием настоящего Договора.

4. Права и обязанности Сторон.

4.1. Арендодатель имеет право:

4.1.1. Досрочно требовать расторжения настоящего Договора на основании решения суда, без возмещения Арендатору понесенных затрат на освоение и упущенной выгоды в случаях:

а) при использовании земельного участка, способами, приводящими к его порче;

б) при невнесении арендной платы более чем за два периода;

в) при не освоении либо не использовании земельного участка, предоставленного по настоящему Договору, в течении трех лет.

4.1.2. На беспрепятственный доступ на территорию арендуемого земельного участка с целью его осмотра на предмет соблюдения условий Договора.

4.1.3. На возмещение убытков, причиненных ухудшением качества земельного участка и экологической обстановки в результате хозяйственной деятельности арендатора, а также по иным основаниям, предусмотренным законодательством Российской Федерации.

4.2. Арендодатель обязан:

4.2.1. Выполнять в полном объеме все условия Договора.

4.2.2. Передать Арендатору земельный участок по акту приема-передачи.

4.2.3. Письменно, в десятидневный срок, уведомить Арендатора об изменении номеров счетов для перечисления арендной платы, указанных в п. 3.2 настоящего Договора.

4.2.4. Своевременно производить перерасчет арендной платы и своевременно информировать об этом Арендатора.

4.2.5. Направлять Арендатору уведомление об изменении арендной платы и сроков ее внесения на соответствующий финансовый год.

4.2.6. В срок не позднее пяти рабочих дней с даты подписания Договора и изменений в нему направить в Управление Росреестра по Ростовской области заявление о государственной регистрации прав и прилагаемые к нему документы.

4.3. Арендатор имеет право:

4.3.1. Использовать земельный участок на условиях, установленных Договором.

4.4. Арендатор обязан:

4.4.1. Выполнять в полном объеме все условия Договора.

4.4.2. Использовать земельный участок в соответствии с целевым назначением, разрешенным использованием и условиями настоящего Договора.

4.4.3. Получить разрешение на строительство и приступить к возведению объекта в пределах срока по согласованному проекту строительства.

4.4.4. В пределах срока действия Договора ввести объекты в эксплуатацию.

4.4.5. Уплачивать в размере и на условиях, установленных Договором, арендную плату.

4.4.6. Обеспечить Арендодателю (его законным представителям), представителям органов государственного земельного контроля доступ на земельный участок по их требованию.

4.4.7. Письменно сообщить Арендодателю не позднее чем за 1 (один) месяц о предстоящем освобождении Участка как в связи с окончанием срока действия Договора, так и при досрочном его освобождении.

4.4.8. Обеспечить беспрепятственный допуск представителей собственника линейного объекта или представителей организации, осуществляющей эксплуатацию линейного объекта, к объекту, расположенному в охранной зоне, в целях обеспечения его безопасности.

4.4.9. Соблюдать санитарные, противопожарные нормы и требования, а так же действующие нормы и правила благоустройства и санитарного содержания.

- не допускать выжигания сухой растительности, в пожароопасный период (с 1 апреля по 30 сентября) проводить противопожарные мероприятия;

- выполнять работы по благоустройству и озеленению земельного участка, а так же прилегающей территории определяемой до границ с местами общего пользования;

- обеспечить уничтожение карантинных растений, не допускать действий, приводящих к ухудшению экологической и санитарной обстановки на арендуемом земельном участке и прилегающих к нему территориях.

4.4.10. Письменно, в десятидневный срок, уведомить Арендодателя об изменении своих реквизитов.

5. Ответственность сторон.

5.1. За нарушение условий Договора Стороны несут ответственность, предусмотренную законодательством Российской Федерации.

5.2. За нарушение срока внесения арендной платы по Договору, Арендатор выплачивает Арендодателю пени из расчета 1/300 ставки рефинансирования Центрального банка РФ от размера невнесенной арендной платы за каждый календарный день просрочки. Пени перечисляются в порядке, предусмотренном п.3.2. Договора.

5.3. Ответственность Сторон за нарушение обязательств по Договору, вызванных действием обстоятельств непреодолимой силы, регулируется законодательством Российской Федерации.

5.4. Арендатор несет ответственность за нарушение требований пожарной безопасности на арендуемом земельном участке.

5.5. За несоблюдение санитарных, противопожарных норм и требований, предусмотренных пунктом 4.4.9 настоящего договора, Арендатор уплачивает Арендодателю штраф в размере 20% от годового размера арендной платы.

6. Изменение, расторжение и прекращение Договора.

6.1. Изменения и дополнения к Договору оформляются сторонами в письменной форме, за исключением условий предусмотренных пунктом 3.4 настоящего Договора.

6.2. Договор, может быть расторгнут по требованию Арендодателя, по решению суда на основании и в порядке, установленном гражданским законодательством.

6.3. При прекращении договора Арендатор обязан в течении 10-ти дней вернуть Арендодателю земельный участок в надлежащем состоянии по акту приема-передачи.

6.4 Арендатор земельного участка не имеет преимущественного права на заключение на новый срок договора аренды земельного участка без проведения торгов.

6.5. Внесение изменений в Договор аренды земельного участка в части изменения вида разрешенного использования такого земельного участка не допускается.

7. Рассмотрение и урегулирование споров.

7.1. Все споры между сторонами, возникающие по договору, разрешаются в суде.

8. Особые условия Договора.

8.1. Арендатор обязан выполнять требования, установленные извещением о проведении аукциона, опубликованным в газете «Волгодонская правда» от __.__.20_ года и протоколом аукциона от __.__.20_ года (лот №).

8.2. Согласно Правилам землепользования и застройки муниципального образования городского округа «Город Волгодонск» (далее – Правила), утвержденным решением Волгодонской городской Думы от 19.12.2008 №190, земельные участки расположены в зоне жилой застройки первого типа (Ж-1/15).

Предельные размеры земельных участков и предельные параметры разрешённого строительства, реконструкции объектов капитального строительства для зоны Ж-1:

	Для всех участков градостроительного зонирования:
Площадь земельного участка:	
максимальная	3000 м²
минимальная	500 м² - для индивидуального жилищного строительства; 200 м² - для блокированной жилой застройки*; не ограничено - для иных видов разрешенного использования земельных участков
Количество этажей:	
максимальное	3 этажа, включая все надземные и подземные этажи, в том числе технический, мансардный, цокольный, если верх его перекрытия находится выше средней планировочной отметки земли не менее чем на 2м; 4 этажа - для иных видов капитального строительства
минимальное	1 этаж - для всех видов капитального строительства
Высота зданий, сооружений:	
максимальная	15 м - для индивидуальных и блокированных жилых домов*; 16 м - для иных видов капитального строительства
минимальная	4,5 м
Процент застройки:	
максимальный	- в условиях вновь застраиваемых территорий (отношение площади земельного участка, которая может быть занята объектами индивидуального жилищного строительства и хозяйственными постройками, ко всей площади земельного участка) не может превышать 50%; - в условиях реконструкции сложившейся застройки (отношение площади земельного участка, которая может быть занята объектами индивидуального жилищного строительства и хозяйственными постройками, ко всей площади земельного участка) при отсутствии централизованного канализования не может превышать 60%, а при наличии централизованного канализования не может превышать 70%
минимальный	5,6 % - для индивидуального жилищного строительства и блокированной жилой застройки*; не ограничено - для иных видов разрешенного использования земельных участков
Иные показатели:	
максимальная высота оград вдоль улиц	2,0 м
максимальная высота оград между соседними участками	2,0 м (при условии устройства проветриваемого ограждения)
отступ застройки от красной линии улицы	не менее чем на 5м
отступ застройки от межи, разделяющей соседние участки	для видов разрешённого использования с кодами: 2.1, 2.3*, 3.1.2, 3.3, 3.8.1, 3.8.2, 3.2.1-3.2.3, 4.4, 3.10.1, 4.1, 4.5, 4.6, 4.7, 4.9, 3.7, 3.7.1, 3.7.2, 4.9.1.1, 4.9.1.3, 4.9.1.4, 5.1.1, 5.1.2 от здания (объекта капитального строительства) - 3м, от постройки для содержания скота и птицы - 4м, от других построек (сарая, бани, гаража, навеса и др.) - 1м (при условии соблюдения противопожарных разрывов), от стволов высокорослых деревьев - 4м, от стволов среднерослых, деревьев - 2м, от кустарника - 1м;
	для видов разрешённого использования с кодами: 3.1, 3.1.1, 3.4.1, 3.5.1, 3.5.2, 3.6.1, 3.6.2, 5.1.3, 5.1.4, 7.2.3, 8.3, 9.3, 12.0-12.0.2 - не ограничено
устройство выгребной ямы	выгребная яма выполняется герметично гидроизолированно снаружи и изнутри в границах земельного участка под индивидуальным жилым домом не более 3м глубиной, от 1м до 2м шириной, до забора – не менее 2м, дно ямы делается с наклоном в сторону люка, обязательно установка вентиляционной трубы диаметром 100 мм и выносом над землей не менее 600 мм, расстояние от выгребной ямы до сетей водопровода не менее 5м
Площадь индивидуального жилого дома:	
максимальная	не нормируется
минимальная	28 м²

8.3. Арендатор не вправе уступать права (за исключением требований по денежному обязательству) и осуществлять перевод долга по обязательствам, возникшим из заключенного Договора. Обязательства по Договору должны быть исполнены Арендатором лично.

8.4. Расходы по государственной регистрации Договора, а также изменений и дополнений к нему возлагаются на Арендодателя.

8.5. Договор составлен в 3 (трех) экземплярах, имеющих одинаковую юридическую силу, из которых по одному экземпляру хранится у Сторон, один в Управлении Федеральной службы государственной регистрации, кадастра и картографии по Ростовской области.

8.6. Изменение существенных условий, указанных в документации об аукционе, при заключении и исполнении договора аренды земельного участка, по соглашению сторон или в одностороннем порядке не допускается.

8.7. Арендодатель не несет ответственности за неучтенные в кадастровом паспорте и не указанные в подпункте 1.2 пункта 1 настоящего Договора ограничения в использовании, связанные с особым режимом хозяйственной деятельности в охранных, санитарно-защитных зонах, а также не проводит мероприятия по рекультивации земельного участка.

9. Приложения к Договору.

9.1. Приложения к Договору являются его неотъемлемой частью.

9.1.1. Приложение № 1 – Акт приема-передачи.

9.1.2. Приложение № 2 – Расчет арендной платы.

9.1.3. Кадастровый паспорт земельного участка.

10. Реквизиты и подписи сторон.

Арендодатель:
Председатель Комитет по управлению
имуществом города Волгодонска _____ В.И. Кулеша
М.П.
ИНН 6143009250 КПП 614301001
Расчетный счет:
40101810400000010002 в Отделение Ростов, г.Ростова-на-Дону
ОКТМО 60712000
БИК 046015001
Место нахождения:
344050, Ростовская область,
ул. Ленинградская, 10

Арендатор:
_____
_____Ф.И.О.
Паспорт гражданина Российской Федерации _____
_____выдан _____
_____,
код подразделения _____
Дата рождения: _____
Место регистрации: _____

Регистрационный номер КУИ города Волгодонска от «_____» _____ 20___ г. № ____

Приложение № 1 к Договору аренды, находящегося в государственной собственности земельного участка от __.__.20_ г.

АКТ
приема-передачи в аренду земельного участка по адресу:
Ростовская область, г. Волгодонск, _____
от __.__.20_ г.

Настоящий акт составлен во исполнение пункта ___1.1__ договора аренды земельного участка от __.__.20_ г. между Арендодателем - Комитетом по управлению имуществом города Волгодонска в лице председателя КУИ города Волгодонска Кулеши Вадима Ивановича, действующего на основании распоряжения Администрации города Волгодонска от 25.09.2020 № 359 л/с, положения о Комитете, утвержденного решением Волгодонской городской Думы от 05.03.2008 г. № 29
и Арендатором - _____
_____
о нижеследующем:

1. Арендодатель передает земельный участок общей площадью ___ кв.м.

2. Арендатор принимает земельный участок общей площадью ___ кв.м.

3. Характеристика земельного участка:
_____*земли населённых пунктов*_____
(категория земель)
_____ *61:48:* _____
(кадастровый номер)
_____
(разрешенное использование)

4. Состояние передаваемого земельного участка:
_____ *удовлетворительное* _____

Арендодатель:
Председатель Комитета по управлению
имуществом города Волгодонска
_____ В.И. Кулеша
(подпись)

Арендатор:
Ф.И.О._____
_____
(подпись)

Приложение № 2 к Договору аренды находящегося в государственной собственности земельного участка от __.___.20_ г.

РАСЧЕТ
АРЕНДНОЙ ПЛАТЫ

Наименование арендатора: _____
_____
Целевое использование участка: _____
_____,
Кадастровый номер: 61:48:_____
Адрес участка: Ростовская область, г. Волгодонск, _____
_____
Площадь участка: _____ кв.м.

На основании протокола от __.__.20_ г. № __ заседания комиссии по проведению аукциона на право заключения договора аренды земельного участка, государственная собственность на который не разграничена, годовой размер арендной платы за земельный участок составляет: _____руб. (_____
_____).

Размер арендной платы за период с ___.___.20_ г. по __.___.20_ г. составляет:
_____ руб. (_____).
(сумма цифрами и прописью)
и уплачивается поквартально равными частями не позднее 20 числа последнего месяца отчетного квартала

Арендодатель:
Председатель Комитета по управлению
имуществом города Волгодонска
_____ В.И. Кулеша
(подпись)

Арендатор:
Ф.И.О._____
_____ (подпись)

Если вам нужна официальная информация, ознакомиться с ней или получить приложение к газете «Волгодонская правда» «ОФИЦИАЛЬНО» вы можете:
- в городской Думе и администрации города Волгодонска (пресс-службе, отделах по направлению вашей деятельности, приемной);
- в Центральной городской библиотеке (ул.Ленина, 75);
- в Департаменте труда и соцразвития (ул.М.Горького, 104);
- в Налоговой инспекции (ул.Ленинградская, 10);
- в Управлении пенсионного фонда (ул.Ленина, 70);
- в Комитете по управлению имуществом города (ул.Ленинградская, 10);
- в Отделе архитектуры (ул.Морская, 66а);
- в Волгодонском филиале Фонда социального страхования (ул.Пионерская, 11);
- в Отделе экономики и малого предпринимательства (ул. Ленина, 2);
- в Союзе работников торговли, общественного питания и сферы услуг (ул. М. Горького, 91);
- в Центре общественных организаций (ул. Ленина, 62);
- в Управлении здравоохранения (ул.Пионерская, 105);
- в Управлении внутренних дел и городской прокуратуре (пр.Строителей, 1 и 3);
- в советах микрорайонов и депутатских приемных;
- в редакции СМИ, осуществляющего издание бюллетеня «ОФИЦИАЛЬНО».

Отпечатано в ЗАО «Волгодонское полиграфобъединение», г. Волгодонск, ул. Волгодонская, 20, тел. 22-34-74. Заказ . Тираж 500 экз.