Электронную версию вы найдете на официальном сайте администрации города Волгодонск **volgodonskgorod.ru** в разделе «Документы»

# ОФИЦИАЛЬНО

ПРИЛОЖЕНИЕ К ГАЗЕТЕ
Волгодонская Правда
ГАЗЕТА О ГОРОДЕ И ГОРОЖАНАХ
№42 (14612-14614) 29 октября 2021 года

29.09.2021

**ЗАКЛЮЧЕНИЕ**
**о результатах общественных обсуждений проекта планировки и межевания территории (проект планировки) микрорайона В-24 города Волгодонска Ростовской области**

В целях обеспечения реализации прав жителей города Волгодонска на участие в процессе обсуждения проектов муниципальных правовых актов по вопросам местного значения, проведены общественные обсуждения по проекту планировки и межевания территории (проект планировки) микрорайона В-24 города Волгодонска Ростовской области, в которых участниками являлись лица, не являющиеся участниками общественных обсуждений в соответствии с п. 2 ст. 5.1 Градостроительного кодекса Российской Федерации.

Постановление председателя Волгодонской городской Думы – главы города Волгодонска от 23.08.2021 № 36 «О проведении общественных обсуждений по проекту планировки и межевания территории (проект планировки) микрорайона В-24 города Волгодонска Ростовской области», опубликовано в газете «Волгодонская правда» от 28 августа 2021 года №33 (14581-14583).

Заключение подготовлено на основании протокола общественных обсуждений от «29» сентября 2021 года.

В процессе проведения общественных обсуждений предложения и замечания участников общественных обсуждений, постоянно проживающих на территории, в пределах которой проводятся общественные обсуждения, не поступили.

В процессе проведения общественных обсуждений предложения и замечания иных участников общественных обсуждений не поступили.

В процессе проведения общественных обсуждений предложения и замечания членов оргкомитета по проведению общественных обсуждений и их представителей, не поступили.

Общественные обсуждения считаются состоявшимися. Процедура проведения общественных обсуждений осуществлена в соответствии с Градостроительным кодексом Российской Федерации, Федеральным законом от 06.10.2003 № 131-ФЗ «Об общих принципах организации местного самоуправления в Российской Федерации», руководствуясь Положением «О порядке организации и проведения общественных обсуждений и публичных слушаний на территории муниципального образования «Город Волгодонск», утвержденным решением Волгодонской городской Думы от 24.05.2018 № 33.

Председатель оргкомитета по проведению общественных обсуждений Вестратенко Л.В.

Секретарь оргкомитета по проведению общественных обсуждений Украинцева М.В.

20.10.2021

**ЗАКЛЮЧЕНИЕ**
**О результатах проведения общественных обсуждений по проектам постановлений Администрации города Волгодонска по вопросу предоставления разрешения на отклонение от предельных параметров разрешенного строительства, реконструкции объектов капитального строительства, расположенных по адресам: проезд Цветной, д.1а, проезд Цветной, д.1, улица Маршала Кошевого, 16**

В целях обеспечения реализации прав жителей города Волгодонска на участие в процессе обсуждения проектов муниципальных правовых актов по вопросам местного значения проведены общественные обсуждения по проектам решений о предоставлении разрешения на отклонение от предельных параметров разрешенного строительства, реконструкции объектов капитального строительства на земельном участке с кадастровым номером:

61:48:0030404:4000 по адресу: Ростовская область, город Волгодонск, проезд Цветной, дом 1а;

61:48:0030404:4001, по адресу: Ростовская область, город Волгодонск, проезд Цветной, дом 1;

61:48:0040213:2969 по адресу: Ростовская область, город Волгодонск, улица Маршала Кошевого, 16.

Постановление председателя Волгодонской городской Думы – главы города Волгодонска от 22.09.2021 № 37 «О проведении общественных обсуждений по проектам постановлений Администрации города Волгодонска по вопросу предоставления разрешения на отклонение от предельных параметров разрешенного строительства, реконструкции объектов капитального строительства, расположенных по адресам: проезд Цветной, д.1а, проезд Цветной, д.1, улица Маршала Кошевого, 16», опубликованного в газете «Волгодонская правда» от «25» сентября 2021 г. №37 (14594-14597).

Заключение подготовлено на основании протокола общественных обсуждений от «20» октября 2021 года.

В процессе проведения общественных обсуждений предложения и замечания участников общественных обсуждений, постоянно проживающих на территории, в пределах которой проводятся общественные обсуждения, не поступили.

В процессе общественных обсуждений предложений и замечаний от иных участников общественных обсуждений не поступило.

В процессе общественных обсуждений предложений и замечаний от членов оргкомитета по проведению общественных обсуждений не поступило.

Общественные обсуждения считаются состоявшимися. Процедура проведения общественных обсуждений осуществлена в соответствии с Градостроительным кодексом Российской Федерации, Федеральным законом от 06.10.2003 № 131-ФЗ «Об общих принципах организации местного самоуправления в Российской Федерации», руководствуясь Положением «О порядке организации и проведения общественных обсуждений и публичных слушаний на территории муниципального образования «Город Волгодонск», утвержденным решением Волгодонской городской Думы от 24.05.2018 № 33.

Председатель оргкомитета по проведению общественных обсуждений Л.В. Вестратенко

Секретарь оргкомитета по проведению общественных обсуждений М.В. Украинцева

## КОМИТЕТ ПО УПРАВЛЕНИЮ ИМУЩЕСТВОМ ГОРОДА ВОЛГОДОНСКА

**Организатор аукциона - Комитет по управлению имуществом города Волгодонска на основании постановления Администрации города Волгодонска от 17.08.2021 № 1599 «О проведении аукциона на право заключения договора аренды земельного участка под гостевую автостоянку, для целей, не связанных со строительством, по улице Гаражной, 6-б» объявляет о проведении аукциона, открытого по составу участников и форме подачи предложений о цене предмета аукциона.**

Дата и место проведения аукциона: 07.12.2021 года в 09 ч. 50 мин. по адресу: Ростовская область, г. Волгодонск, ул. Ленинградская, д. 10, 2 этаж, кабинет № 201.

Место нахождения, почтовый адрес организатора аукциона: 347375, Ростовская область, г. Волгодонск, ул. Ленинградская, д. 10. Номер контактного телефона: (8639) 239122, факс (8639) 258001. Адрес электронной почты: ozo_kuigv@vlgd61.ru, kuigv@vlgd61.ru.

**Лот № 1:** «Право на заключение договора аренды земельного участка, государственная собственность на который не разграничена, из категории земель населенных пунктов, с кадастровым номером 61:48:0040256:996, площадью 508 кв.м., расположенного по адресу: Ростовская обл., г. Волгодонск, ул. Гаражная, 6-б, под гостевую автостоянку, для целей, не связанных со строительством».

На земельном участке установлено обременение площадью 93 кв.м. – охранная зона инженерных коммуникаций (газопровод низкого давления).

С комплектом аукционной документации: извещением, формой заявки на участие в аукционе, проектом договора аренды можно ознакомиться, безвозмездно, по адресу организатора аукциона с 01.11.2021 по 01.12.2021 с 09.00 до 13.00 и с 13.45 до 18.00, в рабочие дни.

Начальная цена предмета аукциона на право заключения договора аренды земельного участка устанавливается в размере ежегодной арендной платы за земельный участок.

| | |
|---|---|
| Начальная цена предмета аукциона (ежегодная арендная плата) | 33 760 руб. |
| Задаток (80%) | 27 008 руб. |
| Шаг аукциона (3%) | 1 012,80 руб. |
| Срок аренды земельного участка | 20 лет |

Аукционная документация размещена на официальном сайте проведения торгов (www.torgi.gov.ru), на сайте Комитета по управлению имуществом города Волгодонска (www.kui.volgodonskgorod.ru) и опубликована в газете «Волгодонская правда».

| | |
|---|---|
| Прием заявок на участие в аукционе проводит организатор аукциона по адресу: Ростовская обл., г. Волгодонск, ул. Ленинградская, 10, 7 этаж, каб. 707 с 9.00 до 13.00 и с 13.45 до 18.00 | с 01.11.2021 по 01.12.2021 (кроме выходных и праздничных дней) |
| Рассмотрение и подписание протокола приема заявок на участие в аукционе проводится организатором аукциона по месту его нахождения | с 9 ч. 00 мин. 02.12.2021 |
| Размещение протокола приема заявок на участие в аукционе на сайте Комитета по управлению имуществом города Волгодонска (www.kui.volgodonskgorod.ru) | 03.12.2021 |
| **Аукцион проводится: в 09 ч. 50 мин. 07.12.2021** | |
| Подписание протокола о результатах аукциона проводится по месту нахождения организатора аукциона | 07.12.2021 |
| Размещение протокола о результатах аукциона на официальном сайте торгов (www.torgi.gov.ru) и на сайте Комитета по управлению имуществом города Волгодонска (www.kui.volgodonskgorod.ru) | в течение 1 рабочего дня со дня подписания протокола о результатах аукциона |

*Для участия в аукционе заявители представляют следующие документы:*

1 Заявку на участие в аукционе (приложение № 1) по установленной в извещении о проведении аукциона форме с указанием банковских реквизитов счета для возврата задатка;

2 копии документов, удостоверяющих личность заявителя (для граждан);

3 надлежащим образом заверенный перевод на русский язык документов о государственной регистрации юридического лица в соответствии с законодательством иностранного государства в случае, если заявителем является иностранное юридическое лицо;

4 документы, подтверждающие внесение задатка.

Представление документов, подтверждающих внесение задатка, признается заключением соглашения о задатке.

Один заявитель вправе подать только одну заявку на участие в аукционе.

Заявка на участие в аукционе, поступившая по истечении срока приема заявок, возвращается заявителю в день ее поступления.

Заявитель имеет право отозвать принятую организатором аукциона заявку на участие в аукционе до дня окончания срока приема заявок, уведомив об этом в письменной форме организатора аукциона. Организатор аукциона обязан возвратить заявителю внесенный им задаток в течение трех рабочих дней со дня поступления уведомления об отзыве заявки. В случае отзыва заявки заявителем позднее дня окончания срока приема заявок задаток возвращается в порядке, установленном для участников аукциона.

*Требования к содержанию заявок:*

Заявка, составленная более чем на одном листе, должна быть прошита, пронумерована и скреплена печатью и подписью Заявителя.

Заявка на участие в аукционе оформляется на русском языке.

Сведения и документы, содержащиеся в заявке, не должны допускать двусмысленного толкования.

В заявке не допускается применение факсимильных подписей, а также наличие подчисток и исправлений, штампы должны быть четкими, включая надписи на оттисках печатей и штампов.

Заявка и платежный документ банка должны иметь четкую печать текстов.

Заявитель не вправе вносить изменения в свою представленную заявку после окончания срока, установленного для подачи заявок.

Неполное представление информации, указанной в заявке (по соответствующим пунктам), или же подача документов, не отвечающих требованиям документации, дает право на отклонение заявки.

**Задаток в размере 27 008 рублей вносится единым платежом на расчетный счет Комитета по управлению имуществом города Волгодонска по зачислению задатков, по следующим банковским реквизитам:**

**Получатель: УФК по Ростовской области (КУИ города Волгодонска л/с 05583106810);**

**ИНН: 6143009250;**

**КПП: 614301001;**

**Счет банка получателя - «Единый казначейский счет», открытый в территориальном органе Федерального казначейства (ТОФК) – 40102810845370000050;**

**БИК ТОФК – 016015102;**

**Наименование Банка - ОТДЕЛЕНИЕ РОСТОВ-НА-ДОНУ БАНКА РОССИИ//УФК по Ростовской области г. Ростов-на-Дону;**

**Казначейский счет – 03232643607120005800.**

Назначение платежа: (задаток по лоту №_ , адрес земельного участка).

*Заявитель обеспечивает поступление задатка на счет Организатора аукциона в срок не позднее даты рассмотрения заявок.*

*Заявитель не допускается к участию на аукционе в следующих случаях:*

- непредставление необходимых для участия в аукционе документов или представление недостоверных сведений;

- непоступление задатка на дату рассмотрения заявок на участие в аукционе;

- подача заявки на участие в аукционе лицом, которое в соответствии с Земельным кодексом и другими федеральными законами не имеет права быть участником конкретного аукциона, покупателем земельного участка или приобрести земельный участок в аренду;

- наличие сведений о заявителе, об учредителях (участниках), о членах коллегиальных исполнительных органов заявителя, лицах, исполняющих функции единоличного исполнительного органа заявителя, являющегося юридическим лицом в реестре недобросовестных участников аукциона.

Заявитель, признанный участником аукциона, становится участником аукциона с даты подписания организатором аукциона протокола рассмотрения заявок.

Заявителям, признанным участниками аукциона, и заявителям, не допущенным к участию в аукционе, организатор аукциона направляет уведомления о принятых в отношении них решениях не позднее дня, следующего после дня подписания протокола рассмотрения заявок на участие в аукционе.

Задаток, внесенный заявителем, не допущенным к участию в аукционе, возвращается в течение 3 рабочих дней со дня оформления протокола рассмотрения заявок на участие в аукционе.

В случае, если на основании результатов рассмотрения заявок на участие в аукционе принято решение об отказе в допуске к участию в аукционе всех заявителей или о допуске к участию в аукционе и признании участником аукциона только одного заявителя, аукцион признается несостоявшимся.

В случае, если аукцион признан несостоявшимся и только один заявитель признан участником аукциона, то в соответствии с пунктами 13, 14 статьи 39.12 Земельного кодекса Российской Федерации, в течение десяти дней со дня подписания протокола рассмотрения заявок, заявителю направляется проект договора аренды земельного участка. Размер ежегодной арендной платы определяется в размере, равном начальной цене предмета аукциона.

*Порядок проведения аукциона:*

Аукционная комиссия непосредственно перед началом проведения аукциона регистрирует явившихся на аукцион Участников (их представителей), которым для участия в аукционе выдаются пронумерованные карточки.

Аукционист начинает аукцион и оглашает информацию о лоте.

1 После объявления аукционистом начальной цены предмета аукциона, участники аукциона, выражают свое участие и намерение приобрести предмет аукциона по начальной цене, путем поднятия карточек. Если до третьего повторения начальной цены предмета аукциона ни один из участников аукциона не поднял карточку и не заявил последующую цену, аукцион завершается.

2 Карточки поднимаются не ниже уровня плеча и не опускаются до оглашения аукционистом номера карточки участника.

3 Отсчет начинается с участника, первого поднявшего карточку.

4 Участник аукциона вправе предложить более высокую цену предмета аукциона, чем цена, объявленная аукционистом, для чего необходимо поднять карточку:

- поднятие карточки без оглашение цены означает поднятие цены предмета аукциона на «шаг»;

- поднятие карточки с оглашением цены означает то, что участник аукциона готов заключить договор аренды (купли-продажи) земельного участка в соответствии с предложенной им ценой продажи предмета аукциона.

5 При отсутствии предложения со стороны участников аукциона, аукционист повторяет эту цену 3 раза. Если до третьего повторения заявленной цены ни один из участников аукциона не поднял карточку, аукцион завершается.

*Победителем аукциона признается участник аукциона, предложивший* ***наибольший размер ежегодной арендной платы за земельный участок.***

Результаты аукциона оформляются протоколом, который составляет организатор аукциона. Протокол о результатах аукциона составляется в двух экземплярах, один из которых передается победителю аукциона, второй остается у организатора аукциона. В день проведения аукциона победитель (или единственный принявший участие в аукционе его участник) подписывает протокол о результатах аукциона.

Протокол о результатах аукциона размещается на официальном сайте торгов (www.torgi.gov.ru) и на сайте Администрации города Волгодонска (www.kui.volgodonskgorod.ru).

В течение трех рабочих дней со дня подписания протокола о результатах аукциона возвращаются задатки лицам, участвовавшим в аукционе, но не победившим в нем.

В случае, если в аукционе участвовал только один участник или при проведении аукциона не присутствовал ни один из участников аукциона, либо в случае, если после троекратного объявления предложения о начальной цене предмета аукциона не поступило ни одного предложения о цене предмета аукциона, которое предусматривало бы более высокую цену предмета аукциона, аукцион признается несостоявшимся.

Размер ежегодной арендной платы по договору аренды земельного участка определяется в размере, предложенном победителем аукциона, или в случае заключения указанного договора с единственным принявшим участие в аукционе его участником устанавливается в размере, равном начальной цене предмета аукциона. Не допускается заключение указанных договоров ранее чем через десять дней со дня размещения информации о результатах аукциона на официальном сайте.

Задаток, внесенный лицом, признанным победителем аукциона, задаток, внесенный иным лицом, с которым договор купли-продажи или договор аренды земельного участка заключается в соответствии с пунктом 13, 14 или 20 статьи 39.12 Земельного кодекса РФ, засчитываются в оплату приобретаемого земельного участка или в счет арендной платы за него. Задатки, внесенные этими лицами, не заключившими в установленном вышеуказанной статьей порядке договора аренды земельного участка вследствие уклонения от заключения указанных договоров, не возвращаются.

Арендная плата по договору аренды земельного участка вносится равными долями ежеквартально, не позднее 20 числа последнего месяца отчетного квартала, путем перечисления в консолидированный бюджет Ростовской области.

Сведения о победителях аукционов, уклонившихся от заключения договора аренды земельного участка, являющегося предметом аукциона, и об иных лицах, с которыми указанные договоры заключаются в соответствии с пунктом 13, 14 или 20 статьи 39.12 Земельного кодекса Российской Федерации и которые уклонились от их заключения, включаются в реестр недобросовестных участников аукциона. Задатки указанным лицам не возвращаются.

Согласно пункту 7 статьи 448 Гражданского кодекса Российской Федерации победитель торгов не вправе уступать права (за исключением требований по денежному обязательству) и осуществлять перевод долга по обязательствам, возникшим из заключенного на торгах договора. Обязательства по такому договору должны быть исполнены победителем торгов лично, если иное не установлено законом.

*Дата, время и порядок осмотра земельного участка на местности:*

с момента публикации сообщения по указанному местоположению осуществляется заявителем самостоятельно. Информацию о местоположении ЗУ можно получить на сайте Росреестра http://pkk5.rosreestr.ru – «публичная кадастровая карта».

Приложение: на 9 л. в 1 экз.

***Приложение № 1***
***к извещению о проведении аукциона***
***на право заключения договора аренды земельного участка***

В Комитет по управлению имуществом города Волгодонска

**ЗАЯВКА**
**на участие в аукционе на право заключения договора аренды земельного участка**

*(заполняется Заявителем или его полномочным представителем)*

_____
_____,
*(Ф.И.О. гражданина, индивидуального предпринимателя, полное наименование юридического лица)*

***для физических лиц и индивидуальных предпринимателей:***

Документ, удостоверяющий личность: _____
серия _____ № _____, выдан _____ г.
_____
_____
*(кем выдан)*
Дата рождения_____ ИНН _____
тел. _____
место жительства: _____
_____
_____

***для индивидуальных предпринимателей:***

ОГРН _____
Свидетельство _____
_____

***для юридических лиц:***

ИНН:_____ КПП _____
ОГРН_____
Документ о государственной регистрации в качестве юридического лица _____
_____
*(наименование, номер, дата регистрации, орган, осуществивший регистрацию)*

Свидетельство о внесении в Единый государственный реестр от _____г.
Должность, ФИО руководителя _____
_____
действующего на основании _____
Адрес (место нахождения) _____
_____
_____
Телефон _____ Факс _____

Банковские реквизиты Заявителя для возврата денежных средств:
Счет получателя _____
Банк получателя _____
корр. счет № _____
БИК _____
ИННбанка_____КППбанка_____

Представитель заявителя _____
Действует на основании доверенности № _____,
удостоверенной _____ г. _____
_____
*(кем)*
Документ, удостоверяющий личность доверенного лица: _____
_____
*(наименование документа, серия, номер, кем выдан, дата выдачи)*

принимая решение об участии в аукционе по лоту № _____ на право заключения договора аренды земельного участка, расположенного по адресу: Ростовская обл., г. Волгодонск, _____
_____
с кадастровым номером_____, площадью _____ кв.м.,
ознакомился(ась) с полным пакетом документов по проведению данного аукциона, подтверждаю отсутствие претензий к состоянию земельного участка по результатам проведенного осмотра на местности, прошу признать участником аукциона.

Обязуюсь:

1 Соблюдать порядок и условия участия в аукционе, установленные статьей 39.12 Земельного кодекса Российской Федерации, предусмотренные информационным сообщением о проведении аукциона, опубликованным в газете «Волгодонская правда» от «____».____.20___ г. № _____, размещенным в сети «Интернет» на сайте Правительства Российской Федерации www.torgi.gov.ru и сайте Администрации города Волгодонска www.kui.volgodonskgorod.ru;

2 В случае признания победителем аукциона, подписать протокол о результатах аукциона (в день проведения аукциона), а также подписать и представить в Комитет по управлению имуществом города Волгодонска, в течение тридцати дней со дня направления, договор аренды земельного участка, который направляется участнику аукциона в соответствии с пунктами 13, 14 или 20 статьи 39.12 Земельного кодекса Российской Федерации.

Земельный участок осмотрен мною самостоятельно до подачи настоящего заявления. Претензий к организатору торгов по состоянию земельного участка не имею.

***для граждан и индивидуальных предпринимателей:***

Я, _____,
*(ФИО Заявителя, представителя Заявителя)*
в соответствии с Федеральным законом от 27.07.2006 № 152-ФЗ «О персональных данных» даю согласие на обработку персональных данных (сбор, запись, систематизацию, накопление, хранение, уточнение (обновление, изменение), извлечение, использование, передачу (распространение, предоставление, доступ), обезличивание, блокирование, удаление, уничтожение персональных данных).

Подпись заявителя (его полномочного представителя)
_____ (_____)
МП _____ 20__г.

_____
_____
Заявка принята:
«_____» _____. 20___г. в _____ ч. _____ мин. под № _____

Подпись лица, принявшего заявку
_____(_____)

***Приложение № 2***
***к извещению о проведении аукциона***
***на право заключения договора аренды земельного участка***

ПРОЕКТ

РОССИЙСКАЯ ФЕДЕРАЦИЯ
РОСТОВСКАЯ ОБЛАСТЬ
г. Волгодонск

**Д О Г О В О Р**
**аренды, находящегося в государственной собственности земельного участка**

г. Волгодонск _____.20__г.

На основании протокола от __.__.20__ г. № __ «_____» (лот № __) заседания комиссии по проведению аукциона на право заключения договора аренды земельного участка, находящегося в государственной собственности

Комитет по управлению имуществом города Волгодонска, в лице председателя Комитета по управлению имуществом города Волгодонска Чернова Артура Владимировича, действующего на основании распоряжения Администрации города Волгодонска от 17.03.2021 № 103 л/с, Положения о Комитете, утвержденного решением Волгодонской городской Думы от 05.03.2008 г. № 29, именуемый в дальнейшем «Арендодатель», и

***Ф.И.О., дата рождения, паспортные данные гражданина,***
*(полное наименование юридического лица или Ф.И.О., паспортные данные гражданина)*
именуемый в дальнейшем «Арендатор», заключили настоящий договор о нижеследующем:

1. Предмет договора.

1.1. Арендодатель предоставляет, а Арендатор принимает в аренду земельный участок площадью _____ кв.м. из земель населённых пунктов с кадастровым номером 61:48:_____, находящийся по адресу: Ростовская область, г. Волгодонск, _____
_____,
для использования: _____
_____,

в границах, указанных в кадастровом паспорте земельного участка, прилагаемом к настоящему Договору и являющегося его неотъемлемой частью.

1.2. Характеристика земельного участка и иных объектов недвижимости:

- Площадь сервитутов, обременяющих права на арендованном земельном участке _____
_____
*(характер права)*

- Сведения о частях земельных участков и обременениях: _____
_____
*(характер права)*

На земельном участке имеются _____--------
_____
*(объекты недвижимого имущества и их характеристики)*

2. Срок Договора.

2.1. Срок аренды Участка устанавливается с __.__.20_ г. до __.__.20_ г.

2.2. Договор, заключенный на срок более одного года, вступает в силу с даты его государственной регистрации в Межмуниципальном отделе по г.Волгодонску, Волгодонскому, Зимовниковскому районам Управления Федеральной службы государственной регистрации, кадастра и картографии по Ростовской области.

3. Размер и условия внесения арендной платы.

3.1. Годовой размер арендной платы за земельный участок составляет: _____ руб. (_____).

Размер арендной платы за период с __.__.20_г. по __.__.20_г. составляет: _____ руб. (_____).

3.2. Арендная плата по настоящему Договору вносится Арендатором поквартально равными частями не позднее 20 числа последнего месяца отчетного квартала, путем перечисления в консолидированный бюджет по следующим реквизитам, указав в платежном поручении номер договора аренды, кадастровый номер участка, период за который производится оплата:

**УФК по Ростовской области (минимущество области)**
**ИНН 6163021632 КПП 616301001**
**Отделение Ростов-на-Дону банка России//УФК по Ростовской области г. Ростов-на-Дону**
**БИК ТОФК 016015102 ОКТМО 60712000 Р/с 40102810845370000050**
**Казначейский счет 03100643000000015800**
**КБК: 81511105012040000120 - «Доходы, получаемые в виде арендной платы за земельные участки, государственная собственность на которые не разграничена и которые расположены в границах городских округов, а также средства от продажи права на заключение договоров аренды указанных земельных участков».**

3.3. Исполнением обязательства Арендатора по внесению арендной платы является поступление денежных средств на счет, указанный в п.3.2 настоящего Договора. Расчет арендной платы определен в Приложении № 2 к Договору, которое является неотъемлемой частью Договора.

3.4. Размер годовой арендной платы за использование земельного участка может быть изменен в одностороннем порядке по требованию Арендодателя:

3.4.1 путем ежегодной индексации с учетом прогнозируемого уровня инфляции, предусмотренного федеральным законом о федеральном бюджете на очередной финансовый год и плановый период;

3.4.2. в связи с изменением ставок арендной платы, прогнозируемого уровня инфляции, значений и коэффициентов, используемых при расчете арендной платы, и (или) кадастровой стоимости земельного участка. При этом размер арендной платы считается измененным с момента вступления в силу соответствующих нормативных правовых актов об установлении (утверждении):

- ставок арендной платы;
- нового размера прогнозируемого уровня инфляции;
- значений и коэффициентов, используемых при расчете арендной платы;
- результатов государственной кадастровой оценки земель;
- сроков внесения арендной платы.

3.4.3. в связи с принятым решением органов государственной власти Ростовской области по порядку определения размера арендной платы;

3.4.4 в пределах срока договора аренды один раз в 5 лет путем направления в адрес Арендатора уведомления об изменении арендной платы. Арендная плата подлежит перерасчету по состоянию на 1 января года, следующего за годом, в котором была проведена оценка, осуществленная не более чем за 6 месяцев до перерасчета арендной платы. В этом случае индексация размера арендной платы в году, в котором изменилась рыночная стоимость права аренды за земельные участки, не проводится.

Размер годовой арендной платы подлежит ежегодной индексации с учетом размера уровня инфляции, установленного в федеральном законе о федеральном бюджете на очередной финансовый год и плановый период и установленного по состоянию на начало очередного финансового года, начиная с года, следующего за годом, в котором заключен Договор аренды земельного участка.

3.5. Не использование земельного участка Арендатором не может служить основанием для невнесения арендной платы за землю.

3.6. Размер арендной платы пересматривается в случае перевода земельного участка из одной категории в другую в соответствии с требованиями законодательства Российской Федерации и является существенным условием настоящего Договора.

4. Права и обязанности Сторон

4.1. Арендодатель имеет право:

4.1.1. Досрочно требовать расторжения настоящего Договора на основании решения суда, без возмещения Арендатору понесенных затрат на освоение и упущенной выгоды:

а) при использовании земельного участка способами, приводящими к его порче;

б) при невнесении арендной платы более чем за два периода;

в) при не освоении либо не использовании земельного участка, предоставленного по настоящему Договору, в течение срока действия настоящего Договора.

4.1.2. На беспрепятственный доступ на территорию арендуемого земельного участка с целью его осмотра на предмет соблюдения условий Договора.

4.1.3. На возмещение убытков, причиненных ухудшением качества земельного участка и экологической обстановки в результате хозяйственной деятельности Арендатора, а также по иным основаниям, предусмотренным законодательством Российской Федерации.

4.2. Арендодатель обязан:

4.2.1. Выполнять в полном объеме все условия Договора.

4.2.2. Передать Арендатору земельный участок по акту приема-передачи.

4.2.3. Письменно в десятидневный срок уведомить Арендатора об изменении номеров счетов для перечисления арендной платы, указанных в п. 3.2 настоящего Договора.

4.2.4. Своевременно производить перерасчет арендной платы и своевременно информировать об этом Арендатора.

4.2.5. Направлять Арендатору уведомление об изменении арендной платы и сроков ее внесения на соответствующий финансовый год.

4.2.6. Ежегодно направлять Арендатору акт сверки арендных платежей. Акт сверки должен быть рассмотрен Арендатором в течение 10 календарных дней с момента получения. В случае не возврата Арендатором Арендодателю подписанного акта сверки, акт сверки считается принятым.

4.2.7. В срок не позднее 5 рабочих дней с даты подписания Договора и изменений к нему направить в Межмуниципальный отдел по г.Волгодонску, Волгодонскому, Зимовниковскому районам Управления Федеральной службы государственной регистрации, кадастра и картографии по Ростовской области заявление о государственной регистрации прав и прилагаемые к нему документы.

4.3. Арендатор имеет право:

4.3.1. Использовать земельный участок на условиях, установленных Договором.

4.4. Арендатор обязан:

4.4.1.Выполнять в полном объеме все условия Договора.

4.4.2.Использовать земельный участок в соответствии с целевым назначением, разрешенным использованием и условиями настоящего Договора.

4.4.3. Уплачивать в размере и на условиях, установленных Договором, арендную плату.

4.4.4. Обеспечить Арендодателю (его законным представителям), представителям органов земельного контроля доступ на земельный участок по их требованию.

4.4.5. Письменно сообщить Арендодателю не позднее чем за 1 (один) месяц о предстоящем освобождении земельного участка как в связи с окончанием срока действия Договора, так и при досрочном его освобождении.

4.4.6. Обеспечить беспрепятственный допуск представителей собственника линейного объекта или представителей организации, осуществляющей эксплуатацию линейного объекта, к объекту, расположенному в охранной зоне, в целях обеспечения его безопасности.

4.4.7. Соблюдать санитарные, противопожарные нормы и требования, а также действующие нормы и правила благоустройства и санитарного содержания:

- не допускать выжигания сухой растительности, в пожароопасный период (с 1 апреля по 30 сентября) проводить противопожарные мероприятия;
- выполнять работы по благоустройству и озеленению земельного участка, а также прилегающей территории, определяемой до границ с местами общего пользования;
- обеспечить уничтожение карантинных растений, не допускать действий, приводящих к ухудшению экологической и санитарной обстановки на арендуемом земельном участке и прилегающих к нему территориях.

4.4.8. Письменно, в 5-дневный срок, уведомить Арендодателя об изменении своих реквизитов. При неисполнении этой обязанности информация, направленная по указанным ранее реквизитам, считается полученной Арендатором.

5. Ответственность Сторон

5.1. За нарушение условий Договора Стороны несут ответственность, предусмотренную законодательством Российской Федерации.

5.2. За нарушение срока внесения арендной платы по Договору Арендатор выплачивает Арендодателю пени из расчета 1/300 ставки рефинансирования (ключевой ставки) Центрального банка РФ от размера невнесенной арендной платы за каждый календарный день просрочки. Пени перечисляются в порядке, предусмотренном п.3.2. Договора.

5.3. Ответственность Сторон за нарушение обязательств по Договору, вызванных действием обстоятельств непреодолимой силы, регулируется законодательством Российской Федерации.

5.4. Арендатор несет ответственность за нарушение требований пожарной безопасности на арендуемом земельном участке.

5.5. За несоблюдение санитарных, противопожарных норм и требований, предусмотренных пунктом 4.4.9 настоящего договора, Арендатор уплачивает Арендодателю штраф в размере 20% от годового размера арендной платы.

6. Изменение, расторжение и прекращение Договора

6.1. Изменения и дополнения к Договору оформляются Сторонами в письменной форме, за исключением условий, предусмотренных пунктом 3.4 настоящего Договора.

6.2. Договор, может быть расторгнут по требованию Арендодателя, по решению суда на основании и в порядке, установленном гражданским законодательством Российской Федерации.

6.3. При прекращении договора Арендатор обязан в течение 10-ти дней вернуть Арендодателю земельный участок в надлежащем состоянии по акту приема-передачи.

6.4. Арендатор земельного участка не имеет преимущественного права на заключение на новый срок Договора без проведения торгов.

6.5. Внесение изменений в Договор в части изменения вида разрешенного использования земельного участка не допускается.

7. Рассмотрение и урегулирование споров

7.1. Споры между Сторонами разрешаются в претензионном порядке. Претензия направляется по реквизитам, указанным Стороной. Срок рассмотрения претензии – 10 календарных дней. При отсутствии возражений на претензию, она считается принятой.

Претензия по поводу арендной платы направляется Арендатору вместе с актом сверки арендных платежей. При наличии возражений акт сверки должен быть возвращен Арендодателю в течение 10 календарных дней. При отсутствии возражений акт сверки считается принятым Арендатором.

7.2. Все споры между Сторонами, не урегулированные в претензионном порядке, разрешаются в Арбитражном суде Ростовской области.

8. Особые условия Договора

8.1. Арендатор обязан выполнять требования, установленные извещением о проведении аукциона, опубликованным в газете «Волгодонская правда» от _____ и протоколом аукциона от _____ (лот № 1).

8.2. Арендатор не вправе уступать права и осуществлять перевод долга по обязательствам, возникшим из заключенного Договора. Обязательства по Договору должны быть исполнены арендатором лично.

8.3. Расходы по государственной регистрации Договора, а также изменений и дополнений к нему возлагаются на Арендодателя.

8.4. Договор составлен в 2 (двух) экземплярах, имеющих одинаковую юридическую силу, по одному экземпляру для каждой Стороны.

8.5. Изменение существенных условий, указанных в документации об аукционе, при заключении и исполнении Договора, по соглашению Сторон или в одностороннем порядке не допускается.

8.6. Арендодатель не несет ответственности за неучтенные в выписке из Единого государственного реестра недвижимости об основных характеристиках и зарегистрированных правах на объект недвижимости и не указанные в подпункте 1.2 пункта 1 настоящего Договора ограничения в использовании, связанные с особым режимом хозяйственной деятельности в охранных, санитарно-защитных зонах, а также не проводит мероприятия по рекультивации земельного участка.

9. Приложения к Договору

9.1. Приложения к Договору являются его неотъемлемой частью.

9.1.1. Приложение № 1 – Акт приема-передачи.

9.1.2. Приложение № 2 – Расчет арендной платы.

9.1.3. Выписка из Единого государственного реестра недвижимости об основных характеристиках и зарегистрированных правах на объект недвижимости.

10. Реквизиты и подписи сторон.

*Арендодатель:*
Председатель Комитет по управлению имуществом
города Волгодонска _____ А.В. Чернов
М.П.
ИНН 6163021632 КПП 616301001
Расчетный счет: 40101810400000010002 в Отделение Ростов,
г.Ростова-на-Дону
ОКТМО 60712000
БИК 046015001
Место нахождения: 344050, Ростовская область,
ул. Ленинградская, 10

*Арендатор:*
_____
_____Ф.И.О.
Паспорт гражданина Российской Федерации _____
_____ выдан _____,
код подразделения _____
Дата рождения: _____
Место регистрации: _____

Регистрационный номер КУИ города Волгодонска от «_____»
_____ 20___ г. № _____

***Приложение № 1 к Договору аренды,***
***находящегося в государственной собственности***
***земельного участка***
***от __.__.20_ г.***

**АКТ**
**приема-передачи в аренду земельного участка по адресу:**
Ростовская область, г. Волгодонск, _____
от __.__.20_ г.

Настоящий акт составлен во исполнение пункта ___1.1__ договора аренды земельного участка от __.__.20_ г. между Арендодателем - Комитетом по управлению имуществом города Волгодонска, в лице председателя Комитета по управлению имуществом города Волгодонска Чернова Артура Владимировича, действующего на основании распоряжения Администрации города Волгодонска от 17.03.2021 № 103 л/с, положения о Комитете, утвержденного решением Волгодонской городской Думы от 05.03.2008 г. № 29
и Арендатором - _____
_____
о нижеследующем:

1. Арендодатель передает земельный участок общей площадью ___ кв.м.

2. Арендатор принимает земельный участок общей площадью ___ кв.м.

3. Характеристика земельного участка:
_____ *земли населённых пунктов* _____
*(категория земель)*
_____*61:48:*_____
*(кадастровый номер)*
_____
*(разрешенное использование)*

4. Состояние передаваемого земельного участка:
_____ *удовлетворительное* _____

*Арендодатель:*
Председатель Комитета по управлению
имуществом города Волгодонска
_____ А.В. Чернов
(подпись)

*Арендатор:*
Ф.И.О._____
_____
(подпись)

***Приложение № 2 к Договору аренды***
***находящегося в государственной собственности***
***земельного участка***
***от __.___.20_ г.***

**РАСЧЕТ АРЕНДНОЙ ПЛАТЫ**

Наименование арендатора: _____
_____
Целевое использование участка: _____
_____,
Кадастровый номер: 61:48:_____
Адрес участка: Ростовская область, г. Волгодонск, _____
_____
Площадь участка: _____ кв.м.

На основании протокола от __.__.20_ г. № __ заседания комиссии по проведению аукциона на право заключения договора аренды земельного участка, государственная собственность на который не разграничена, годовой размер арендной платы за земельный участок составляет: _____руб. (_____
_____).

Размер арендной платы за период с ____.____.20_ г. по __.____.20_ г. составляет:
_____ руб. (_____).
*(сумма цифрами и прописью)*
и уплачивается поквартально равными частями не позднее 20 числа последнего месяца отчетного квартала

*Арендодатель:*
Председатель Комитета по управлению
имуществом города Волгодонска

_____ А.В. Чернов
(подпись)

*Арендатор:*

Ф.И.О._____
_____
( подпись)

## КОМИТЕТ ПО УПРАВЛЕНИЮ ИМУЩЕСТВОМ ГОРОДА ВОЛГОДОНСКА

**Организатор аукциона - Комитет по управлению имуществом города Волгодонска на основании постановления Администрации города Волгодонска от 20.09.2021 № 1921 «О проведении аукциона на право заключения договора аренды земельного участка под площадку для занятия спортом, для целей, не связанных со строительством, по улице Отдыха, уч. 31в» объявляет о проведении аукциона, открытого по составу участников и форме подачи предложений о цене предмета аукциона.**

Дата и место проведения аукциона: 07.12.2021 года в 09 ч. 30 мин. по адресу: Ростовская область, г. Волгодонск, ул. Ленинградская, д. 10, 2 этаж, кабинет № 201.

Место нахождения, почтовый адрес организатора аукциона: 347375, Ростовская область, г. Волгодонск, ул. Ленинградская, д. 10. Номер контактного телефона: (8639) 239122, факс (8639) 258001. Адрес электронной почты: ozo_kuigv@vlgd61.ru, kuigv@vlgd61.ru.

**Лот № 1:** «Право на заключение договора аренды земельного участка, государственная собственность на который не разграничена, из категории зе-мель населенных пунктов, с кадастровым номером 61:48:0020101:1862, площадью 13503 кв.м., расположенного по адресу: Российская Федерация, Ростовская обл., городской округ город Волгодонск, г. Волгодонск, ул. Отдыха, уч. 31в, под площадки для занятий спортом, для целей, не связанных со строительством».

С комплектом аукционной документации: извещением, формой заявки на участие в аукционе, проектом договора аренды можно ознакомиться, безвозмездно, по адресу организатора аукциона с 01.11.2021 по 01.12.2021 с 09.00 до 13.00 и с 13.45 до 18.00, в рабочие дни.

Начальная цена предмета аукциона на право заключения договора аренды земельного участка устанавливается в размере ежегодной арендной платы за земельный участок.

| | |
|---|---|
| Начальная цена предмета аукциона (ежегодная арендная плата) | 311 944 руб. |
| Задаток (80%) | 249 555,20 руб. |
| Шаг аукциона (3%) | 9 358,32 руб. |
| Срок аренды земельного участка | 49 лет |

Аукционная документация размещена на официальном сайте проведения торгов (www.torgi.gov.ru), на сайте Комитета по управлению имуществом города Волгодонска (www.kui.volgodonskgorod.ru) и опубликована в газете «Волгодонская правда».

| | |
|---|---|
| Прием заявок на участие в аукционе проводит организатор аукциона по адресу: Ростовская обл., г. Волгодонск, ул. Ленинградская, 10, 7 этаж, каб. 707 с 9.00 до 13.00 и с 13.45 до 18.00 | с 01.11.2021 по 01.12.2021 (кроме выходных и праздничных дней) |
| Рассмотрение и подписание протокола приема заявок на участие в аукционе проводится организатором аукциона по месту его нахождения | с 9 ч. 00 мин. 02.12.2021 |
| Размещение протокола приема заявок на участие в аукционе на сайте Комитета по управлению имуществом города Волгодонска (www.kui.volgodonskgorod.ru) | 03.12.2021 |
| **Аукцион проводится: в 09 ч. 30 мин. 07.12.2021** | |
| Подписание протокола о результатах аукциона проводится по месту нахождения организатора аукциона | 07.12.2021 |
| Размещение протокола о результатах аукциона на официальном сайте торгов (www.torgi.gov.ru) и на сайте Комитета по управлению имуществом города Волгодонска (www.kui.volgodonskgorod.ru) | в течение 1 рабочего дня со дня подписания протокола о результатах аукциона |

*Для участия в аукционе заявители представляют следующие документы:*

1 Заявку на участие в аукционе (приложение № 1) по установленной в извещении о проведении аукциона форме с указанием банковских реквизитов счета для возврата задатка;

2 копии документов, удостоверяющих личность заявителя (для граждан);

3 надлежащим образом заверенный перевод на русский язык документов о государственной регистрации юридического лица в соответствии с законодательством иностранного государства в случае, если заявителем является иностранное юридическое лицо;

4 документы, подтверждающие внесение задатка.

Представление документов, подтверждающих внесение задатка, признается заключением соглашения о задатке.

Один заявитель вправе подать только одну заявку на участие в аукционе.

Заявка на участие в аукционе, поступившая по истечении срока приема заявок, возвращается заявителю в день ее поступления.

Заявитель имеет право отозвать принятую организатором аукциона заявку на участие в аукционе до дня окончания срока приема заявок, уведомив об этом в письменной форме организатора аукциона. Организатор аукциона обязан возвратить заявителю внесенный им задаток в течение трех рабочих дней со дня поступления уведомления об отзыве заявки. В случае отзыва заявки заявителем позднее дня окончания срока приема заявок задаток возвращается в порядке, установленном для участников аукциона.

*Требования к содержанию заявок:*

Заявка, составленная более чем на одном листе, должна быть прошита, пронумерована и скреплена печатью и подписью Заявителя.

Заявка на участие в аукционе оформляется на русском языке.

Сведения и документы, содержащиеся в заявке, не должны допускать двусмысленного толкования.

В заявке не допускается применение факсимильных подписей, а также наличие подчисток и исправлений, штампы должны быть четкими, включая надписи на оттисках печатей и штампов.

Заявка и платежный документ банка должны иметь четкую печать текстов.

Заявитель не вправе вносить изменения в свою представленную заявку после окончания срока, установленного для подачи заявок.

Неполное представление информации, указанной в заявке (по соответствующим пунктам), или же подача документов, не отвечающих требованиям документации, дает право на отклонение заявки.

***Задаток в размере 249 555,20 рублей вносится единым платежом на расчетный счет Комитета по управлению имуществом города Волгодонска по зачислению задатков, по следующим банковским реквизитам:***

**Получатель: УФК по Ростовской области (КУИ города Волгодонска л/с 05583106810);**

**ИНН: 6143009250;**

**КПП: 614301001;**

**Счет банка получателя - «Единый казначейский счет», открытый в территориальном органе Федерального казначейства (ТОФК) – 40102810845370000050;**

**БИК ТОФК – 016015102;**

**Наименование Банка - ОТДЕЛЕНИЕ РОСТОВ-НА-ДОНУ БАНКА РОССИИ//УФК по Ростовской области г. Ростов-на-Дону;**

**Казначейский счет – 03232643607120005800.**

Назначение платежа: (задаток по лоту №_ , адрес земельного участка).

*Заявитель обеспечивает поступление задатка на счет Организатора аукциона в срок не позднее даты рассмотрения заявок.*

*Заявитель не допускается к участию на аукционе в следующих случаях:*

- непредставление необходимых для участия в аукционе документов или представление недостоверных сведений;

- непоступление задатка на дату рассмотрения заявок на участие в аукционе;

- подача заявки на участие в аукционе лицом, которое в соответствии с Земельным кодексом и другими федеральными законами не имеет права быть участником конкретного аукциона, покупателем земельного участка или приобрести земельный участок в аренду;

- наличие сведений о заявителе, об учредителях (участниках), о членах коллегиальных исполнительных органов заявителя, лицах, исполняющих функции единоличного исполнительного органа заявителя, являющегося юридическим лицом в реестре недобросовестных участников аукциона.

Заявитель, признанный участником аукциона, становится участником аукциона с даты подписания организатором аукциона протокола рассмотрения заявок.

Заявителям, признанным участниками аукциона, и заявителям, не допущенным к участию в аукционе, организатор аукциона направляет уведомления о принятых в отношении них решениях не позднее дня, следующего после дня подписания протокола рассмотрения заявок на участие в аукционе.

Задаток, внесенный заявителем, не допущенным к участию в аукционе, возвращается в течение 3 рабочих дней со дня оформления протокола рассмотрения заявок на участие в аукционе.

В случае, если на основании результатов рассмотрения заявок на участие в аукционе принято решение об отказе в допуске к участию в аукционе всех заявителей или о допуске к участию в аукционе и признании участником аукциона только одного заявителя, аукцион признается несостоявшимся.

В случае, если аукцион признан несостоявшимся и только один заявитель признан участником аукциона, то в соответствии с пунктами 13, 14 статьи 39.12 Земельного кодекса Российской Федерации, в течение десяти дней со дня подписания протокола рассмотрения заявок, заявителю направляется проект договора аренды земельного участка. Размер ежегодной арендной платы определяется в размере, равном начальной цене предмета аукциона.

*Порядок проведения аукциона:*

Аукционная комиссия непосредственно перед началом проведения аукциона регистрирует явившихся на аукцион Участников (их представителей), которым для участия в аукционе выдаются пронумерованные карточки.

Аукционист начинает аукцион и оглашает информацию о лоте.

1 После объявления аукционистом начальной цены предмета аукциона, участники аукциона, выражают свое участие и намерение приобрести предмет аукциона по начальной цене, путем поднятия карточек. Если до третьего повторения начальной цены предмета аукциона ни один из участников аукциона не поднял карточку и не заявил последующую цену, аукцион завершается.

2 Карточки поднимаются не ниже уровня плеча и не опускаются до оглашения аукционистом номера карточки участника.

3 Отсчет начинается с участника, первого поднявшего карточку.

4 Участник аукциона вправе предложить более высокую цену предмета аукциона, чем цена, объявленная аукционистом, для чего необходимо поднять карточку:

- поднятие карточки без оглашение цены означает поднятие цены предмета аукциона на «шаг»;

- поднятие карточки с оглашением цены означает то, что участник аукциона готов заключить договор аренды (купли-продажи) земельного участка в соответствии с предложенной им ценой продажи предмета аукциона.

5 При отсутствии предложения со стороны участников аукциона, аукционист повторяет эту цену 3 раза. Если до третьего повторения заявленной цены ни один из участников аукциона не поднял карточку, аукцион завершается.

*Победителем аукциона признается участник аукциона, предложивший* ***наибольший размер ежегодной арендной платы за земельный участок.***

Результаты аукциона оформляются протоколом, который составляет организатор аукциона. Протокол о результатах аукциона составляется в двух экземплярах, один из которых передается победителю аукциона, второй остается у организатора аукциона. В день проведения аукциона победитель (или единственный принявший участие в аукционе его участник) подписывает протокол о результатах аукциона.

Протокол о результатах аукциона размещается на официальном сайте торгов (www.torgi.gov.ru) и на сайте Администрации города Волгодонска (www.kui.volgodonskgorod.ru).

В течение трех рабочих дней со дня подписания протокола о результатах аукциона возвращаются задатки лицам, участвовавшим в аукционе, но не победившим в нем.

В случае, если в аукционе участвовал только один участник или при проведении аукциона не присутствовал ни один из участников аукциона, либо в случае, если после троекратного объявления предложения о начальной цене предмета аукциона не поступило ни одного предложения о цене предмета аукциона, которое предусматривало бы более высокую цену предмета аукциона, аукцион признается несостоявшимся.

Размер ежегодной арендной платы по договору аренды земельного участка определяется в размере, предложенном победителем аукциона, или в случае заключения указанного договора с единственным принявшим участие в аукционе его участником устанавливается в размере, равном начальной цене предмета аукциона. Не допускается заключение указанных договоров ранее чем через десять дней со дня размещения информации о результатах аукциона на официальном сайте.

Задаток, внесенный лицом, признанным победителем аукциона, задаток, внесенный иным лицом, с которым договор купли-продажи или договор аренды земельного участка заключается в соответствии с пунктом 13, 14 или 20 статьи 39.12 Земельного кодекса РФ, засчитываются в оплату приобретаемого земельного участка или в счет арендной платы за него. Задатки, внесенные этими лицами, не заключившими в установленном вышеуказанной статьей порядке договора аренды земельного участка вследствие уклонения от заключения указанных договоров, не возвращаются.

Арендная плата по договору аренды земельного участка вносится равными долями ежеквартально, не позднее 20 числа последнего месяца отчетного квартала, путем перечисления в консолидированный бюджет Ростовской области.

Сведения о победителях аукционов, уклонившихся от заключения договора аренды земельного участка, являющегося предметом аукциона, и об иных лицах, с которыми указанные договоры заключаются в соответствии с пунктом 13, 14 или 20 статьи 39.12 Земельного кодекса Российской Федерации и которые уклонились от их заключения, включаются в реестр недобросовестных участников аукциона. Задатки указанным лицам не возвращаются.

Согласно пункту 7 статьи 448 Гражданского кодекса Российской Фе-дерации победитель торгов не вправе уступать права (за исключением требований по денежному обязательству) и осуществлять перевод долга по обязательствам, возникшим из заключенного на торгах договора. Обязательства по такому договору должны быть исполнены победителем торгов лично, если иное не установлено законом.

*Дата, время и порядок осмотра земельного участка на местности:*

с момента публикации сообщения по указанному местоположению осуществляется заявителем самостоятельно. Информацию о местоположении ЗУ можно получить на сайте Росреестра http://pkk5.rosreestr.ru – «публичная кадастровая карта».

***Приложение № 1***
***к извещению о проведении аукциона***
***на право заключения договора аренды земельного участка***

В Комитет по управлению имуществом города Волгодонска

**ЗАЯВКА**

**на участие в аукционе на право заключения договора аренды земельного участка**

*(заполняется Заявителем или его полномочным представителем)*

_____

_____,

*(Ф.И.О. гражданина, индивидуального предпринимателя, полное наименование юридического лица)*

***для физических лиц и индивидуальных предпринимателей:***

Документ, удостоверяющий личность: _____ серия _____ № _____, выдан _____ г.

_____

_____

*(кем выдан)*

Дата рождения_____ ИНН _____

тел. _____

место жительства: _____

_____

_____

***для индивидуальных предпринимателей:***

ОГРН _____

Свидетельство _____

***для юридических лиц:***

ИНН:_____ КПП _____

ОГРН_____

Документ о государственной регистрации в качестве юридического лица _____

_____

*(наименование, номер, дата регистрации, орган, осуществивший регистрацию)*

Свидетельство о внесении в Единый государственный реестр от _____г.

Должность, ФИО руководителя _____

_____

действующего на основании _____

Адрес (место нахождения) _____

_____

_____

Телефон _____ Факс _____

Банковские реквизиты Заявителя для возврата денежных средств:

Счет получателя _____
Банк получателя _____
корр. счет № _____
БИК _____
ИННбанка_____КППбанка_____

Представитель заявителя _____
Действует на основании доверенности № _____,
удостоверенной _____ г. _____
_____
*(кем)*
Документ, удостоверяющий личность доверенного лица: _____
_____
*(наименование документа, серия, номер, кем выдан, дата выдачи)*
принимая решение об участии в аукционе по лоту № _____ на право заключения договора аренды земельного участка, расположенного по адресу: Ростовская обл., г. Волгодонск, _____
_____
с кадастровым номером_____, площадью _____ кв.м.,
ознакомился(ась) с полным пакетом документов по проведению данного аукциона, подтверждаю отсутствие претензий к состоянию земельного участка по результатам проведенного осмотра на местности, прошу признать участником аукциона.

Обязуюсь:

1 Соблюдать порядок и условия участия в аукционе, установленные статьей 39.12 Земельного кодекса Российской Федерации, предусмотренные информационным сообщением о проведении аукциона, опубликованным в газете «Волгодонская правда» от «____».____.20___ г. № _____, размещенным в сети «Интернет» на сайте Правительства Российской Федерации www.torgi.gov.ru и сайте Администрации города Волгодонска www.kui.volgodonskgorod.ru;

2 В случае признания победителем аукциона, подписать протокол о результатах аукциона (в день проведения аукциона), а также подписать и представить в Комитет по управлению имуществом города Волгодонска, в течение тридцати дней со дня направления, договор аренды земельного участка, который направляется участнику аукциона в соответствии с пунктами 13, 14 или 20 статьи 39.12 Земельного кодекса Российской Федерации.

Земельный участок осмотрен мною самостоятельно до подачи настоящего заявления. Претензий к организатору торгов по состоянию земельного участка не имею.

***для граждан и индивидуальных предпринимателей:***

Я, _____,
*(ФИО Заявителя, представителя Заявителя)*
в соответствии с Федеральным законом от 27.07.2006 № 152-ФЗ «О персональных данных» даю согласие на обработку персональных данных (сбор, запись, систематизацию, накопление, хранение, уточнение (обновление, изменение), извлечение, использование, передачу (распространение, предоставление, доступ), обезличивание, блокирование, удаление, уничтожение персональных данных).

Подпись заявителя (его полномочного представителя)
_____ (_____)
МП _____ 20__г.
_____
_____

Заявка принята:
«_____» _____. 20___г. в _____ ч. _____ мин. под № _____

Подпись лица, принявшего заявку
_____(_____)

***Приложение № 2***
***к извещению о проведении аукциона***
***на право заключения договора аренды земельного участка***

ПРОЕКТ

РОССИЙСКАЯ ФЕДЕРАЦИЯ
РОСТОВСКАЯ ОБЛАСТЬ
г. Волгодонск

**Д О Г О В О Р**
**аренды, находящегося в государственной собственности земельного участка**

г. Волгодонск _____.20__г.

На основании протокола от __.__.20__ г. № __ «_____» (лот № __) заседания комиссии по проведению аукциона на право заключения договора аренды земельного участка, находящегося в государственной собственности

Комитет по управлению имуществом города Волгодонска, в лице председателя Комитета по управлению имуществом города Волгодонска Чернова Артура Владимировича, действующего на основании распоряжения Администрации города Волгодонска от 17.03.2021 № 103 л/с, Положения о Комитете, утвержденного решением Волгодонской городской Думы от 05.03.2008 г. № 29, именуемый в дальнейшем «Арендодатель», и

***Ф.И.О., дата рождения, паспортные данные гражданина,***
*(полное наименование юридического лица или Ф.И.О., паспортные данные гражданина)*
именуемый в дальнейшем «Арендатор», заключили настоящий договор о нижеследующем:

1. Предмет договора.

1.1. Арендодатель предоставляет, а Арендатор принимает в аренду земельный участок площадью _____ кв.м. из земель населённых пунктов с кадастровым номером 61:48:_____,
находящийся по адресу: Ростовская область, г. Волгодонск, _____
_____,
для использования: _____
_____,
в границах, указанных в кадастровом паспорте земельного участка, прилагаемом к настоящему Договору и являющегося его неотъемлемой частью.

1.2. Характеристика земельного участка и иных объектов недвижимости:

- Площадь сервитутов, обременяющих права на арендованном земельном участке _____
_____
*(характер права)*
- Сведения о частях земельных участков и обременениях: _____
_____
*(характер права)*
На земельном участке имеются _____--------
_____
*(объекты недвижимого имущества и их характеристики)*

2. Срок Договора.

2.1. Срок аренды Участка устанавливается с __.__.20_ г. до __.__.20_ г.

2.2. Договор, заключенный на срок более одного года, вступает в силу с даты его государственной регистрации в Межмуниципальном отделе по г.Волгодонску, Волгодонскому, Зимовниковскому районам Управления Федеральной службы государственной регистрации, кадастра и картографии по Ростовской области.

3. Размер и условия внесения арендной платы.

3.1. Годовой размер арендной платы за земельный участок составляет: _____ руб. (_____).

Размер арендной платы за период с __.__.20_г. по __.__.20_г. составляет: _____ руб. (_____).

3.2. Арендная плата по настоящему Договору вносится Арендатором поквартально равными частями не позднее 20 числа последнего месяца отчетного квартала, путем перечисления в консолидированный бюджет по следующим реквизитам, указав в платежном поручении номер договора аренды, кадастровый номер участка, период за который производится оплата:

**УФК по Ростовской области (минимущество области)**
**ИНН 6163021632 КПП 616301001**
**Отделение Ростов-на-Дону банка России//УФК по Ростовской области г. Ростов-на-Дону**
**БИК ТОФК 016015102 ОКТМО 60712000 Р/с 40102810845370000050**
**Казначейский счет 03100643000000015800**
**КБК: 81511105012040000120 - «Доходы, получаемые в виде арендной платы за земельные участки, государственная собственность на которые не разграничена и которые расположены в границах городских округов, а также средства от продажи права на заключение договоров аренды указанных земельных участков».**

3.3. Исполнением обязательства Арендатора по внесению арендной платы является поступление денежных средств на счет, указанный в п.3.2 настоящего Договора. Расчет арендной платы определен в Приложении № 2 к Договору, которое является неотъемлемой частью Договора.

3.4. Размер годовой арендной платы за использование земельного участка может быть изменен в одностороннем порядке по требованию Арендодателя:

3.4.1 путем ежегодной индексации с учетом прогнозируемого уровня инфляции, предусмотренного федеральным законом о федеральном бюджете на очередной финансовый год и плановый период;

3.4.2. в связи с изменением ставок арендной платы, прогнозируемого уровня инфляции, значений и коэффициентов, используемых при расчете арендной платы, и (или) кадастровой стоимости земельного участка. При этом размер арендной платы считается измененным с момента вступления в силу соответствующих нормативных правовых актов об установлении (утверждении):

- ставок арендной платы;
- нового размера прогнозируемого уровня инфляции;
- значений и коэффициентов, используемых при расчете арендной платы;
- результатов государственной кадастровой оценки земель;
- сроков внесения арендной платы.

3.4.3. в связи с принятым решением органов государственной власти Ростовской области по порядку определения размера арендной платы;

3.4.4 в пределах срока договора аренды один раз в 5 лет путем направления в адрес Арендатора уведомления об изменении арендной платы. Арендная плата подлежит перерасчету по состоянию на 1 января года, следующего за годом, в котором была проведена оценка, осуществленная не более чем за 6 месяцев до перерасчета арендной платы. В этом случае индексация размера арендной платы в году, в котором изменилась рыночная стоимость права аренды за земельные участки, не проводится.

Размер годовой арендной платы подлежит ежегодной индексации с учетом размера уровня инфляции, установленного в федеральном законе о федеральном бюджете на очередной финансовый год и плановый период и установленного по состоянию на начало очередного финансового года, начиная с года, следующего за годом, в котором заключен Договор аренды земельного участка.

3.5. Не использование земельного участка Арендатором не может служить основанием для невнесения арендной платы за землю.

3.6. Размер арендной платы пересматривается в случае перевода земельного участка из одной категории в другую в соответствии с требованиями законодательства Российской Федерации и является существенным условием настоящего Договора.

4. Права и обязанности Сторон

4.1. Арендодатель имеет право:

4.1.1. Досрочно требовать расторжения настоящего Договора на основании решения суда, без возмещения Арендатору понесенных затрат на освоение и упущенной выгоды:

а) при использовании земельного участка способами, приводящими к его порче;

б) при невнесении арендной платы более чем за два периода;

в) при не освоении либо не использовании земельного участка, предоставленного по настоящему Договору, в течение срока действия настоящего Договора.

4.1.2. На беспрепятственный доступ на территорию арендуемого земельного участка с целью его осмотра на предмет соблюдения условий Договора.

4.1.3. На возмещение убытков, причиненных ухудшением качества земельного участка и экологической обстановки в результате хозяйственной деятельности Арендатора, а также по иным основаниям, предусмотренным законодательством Российской Федерации.

4.2. Арендодатель обязан:

4.2.1. Выполнять в полном объеме все условия Договора.

4.2.2. Передать Арендатору земельный участок по акту приема-передачи.

4.2.3. Письменно в десятидневный срок уведомить Арендатора об изменении номеров счетов для перечисления арендной платы, указанных в п. 3.2 настоящего Договора.

4.2.4. Своевременно производить перерасчет арендной платы и своевременно информировать об этом Арендатора.

4.2.5. Направлять Арендатору уведомление об изменении арендной платы и сроков ее внесения на соответствующий финансовый год.

4.2.6. Ежегодно направлять Арендатору акт сверки арендных платежей. Акт сверки должен быть рассмотрен Арендатором в течение 10 календарных дней с момента получения. В случае не возврата Арендатором Арендодателю подписанного акта сверки, акт сверки считается принятым.

4.2.7. В срок не позднее 5 рабочих дней с даты подписания Договора и изменений к нему направить в Межмуниципальный отдел по г.Волгодонску, Волгодонскому, Зимовниковскому районам Управления Федеральной службы государственной регистрации, кадастра и картографии по Ростовской области заявление о государственной регистрации прав и прилагаемые к нему документы.

4.3. Арендатор имеет право:

4.3.1. Использовать земельный участок на условиях, установленных Договором.

4.4. Арендатор обязан:

4.4.1.Выполнять в полном объеме все условия Договора.

4.4.2.Использовать земельный участок в соответствии с целевым назначением, разрешенным использованием и условиями настоящего Договора.

4.4.3. Уплачивать в размере и на условиях, установленных Договором, арендную плату.

4.4.4. Обеспечить Арендодателю (его законным представителям), представителям органов земельного контроля доступ на земельный участок по их требованию.

4.4.5. Письменно сообщить Арендодателю не позднее чем за 1 (один) месяц о предстоящем освобождении земельного участка как в связи с окончанием срока действия Договора, так и при досрочном его освобождении.

4.4.6. Обеспечить беспрепятственный допуск представителей собственника линейного объекта или представителей организации, осуществляющей эксплуатацию линейного объекта, к объекту, расположенному в охранной зоне, в целях обеспечения его безопасности.

4.4.7. Соблюдать санитарные, противопожарные нормы и требования, а также действующие нормы и правила благоустройства и санитарного содержания:

- не допускать выжигания сухой растительности, в пожароопасный период (с 1 апреля по 30 сентября) проводить противопожарные мероприятия;
- выполнять работы по благоустройству и озеленению земельного участка, а также прилегающей территории, определяемой до границ с местами общего пользования;
- обеспечить уничтожение карантинных растений, не допускать действий, приводящих к ухудшению экологической и санитарной обстановки на арендуемом земельном участке и прилегающих к нему территориях.

4.4.8. Письменно, в 5-дневный срок, уведомить Арендодателя об изменении своих реквизитов. При неисполнении этой обязанности информация, направленная по указанным ранее реквизитам, считается полученной Арендатором.

5. Ответственность Сторон

5.1. За нарушение условий Договора Стороны несут ответственность, предусмотренную законодательством Российской Федерации.

5.2. За нарушение срока внесения арендной платы по Договору Арендатор выплачивает Арендодателю пени из расчета 1/300 ставки рефинансирования (ключевой ставки) Центрального банка РФ от размера невнесенной арендной платы за каждый календарный день просрочки. Пени перечисляются в порядке, предусмотренном п.3.2. Договора.

5.3. Ответственность Сторон за нарушение обязательств по Договору, вызванных действием обстоятельств непреодолимой силы, регулируется законодательством Российской Федерации.

5.4. Арендатор несет ответственность за нарушение требований пожарной безопасности на арендуемом земельном участке.

5.5. За несоблюдение санитарных, противопожарных норм и требований, предусмотренных пунктом 4.4.9 настоящего договора, Арендатор уплачивает Арендодателю штраф в размере 20% от годового размера арендной платы.

6. Изменение, расторжение и прекращение Договора

6.1. Изменения и дополнения к Договору оформляются Сторонами в письменной форме, за исключением условий, предусмотренных пунктом 3.4 настоящего Договора.

6.2. Договор, может быть расторгнут по требованию Арендодателя, по решению суда на основании и в порядке, установленном гражданским законодательством Российской Федерации.

6.3. При прекращении договора Арендатор обязан в течение 10-ти дней вернуть Арендодателю земельный участок в надлежащем состоянии по акту приема-передачи.

6.4. Арендатор земельного участка не имеет преимущественного права на заключение на новый срок Договора без проведения торгов.

6.5. Внесение изменений в Договор в части изменения вида разрешенного использования земельного участка не допускается.

7. Рассмотрение и урегулирование споров

7.1. Споры между Сторонами разрешаются в претензионном по-

рядке. Претензия направляется по реквизитам, указанным Стороной. Срок рассмотрения претензии – 10 календарных дней. При отсутствии возражений на претензию, она считается принятой.

Претензия по поводу арендной платы направляется Арендатору вместе с актом сверки арендных платежей. При наличии возражений акт сверки должен быть возвращен Арендодателю в течение 10 календарных дней. При отсутствии возражений акт сверки считается принятым Арендатором.

7.2. Все споры между Сторонами, не урегулированные в претензионном порядке, разрешаются в Арбитражном суде Ростовской области.

8. Особые условия Договора

8.1. Арендатор обязан выполнять требования, установленные извещением о проведении аукциона, опубликованным в газете «Волгодонская правда» от _____ и протоколом аукциона от _____ (лот № 1).

8.2. Арендатор не вправе уступать права и осуществлять перевод долга по обязательствам, возникшим из заключенного Договора. Обязательства по Договору должны быть исполнены арендатором лично.

8.3. Расходы по государственной регистрации Договора, а также изменений и дополнений к нему возлагаются на Арендодателя.

8.4. Договор составлен в 2 (двух) экземплярах, имеющих одинаковую юридическую силу, по одному экземпляру для каждой Стороны.

8.5. Изменение существенных условий, указанных в документации об аукционе, при заключении и исполнении Договора, по соглашению Сторон или в одностороннем порядке не допускается.

8.6. Арендодатель не несет ответственности за неучтенные в выписке из Единого государственного реестра недвижимости об основных характеристиках и зарегистрированных правах на объект недвижимости и не указанные в подпункте 1.2 пункта 1 настоящего Договора ограничения в использовании, связанные с особым режимом хозяйственной деятельности в охранных, санитарно-защитных зонах, а также не проводит мероприятия по рекультивации земельного участка.

9. Приложения к Договору

9.1. Приложения к Договору являются его неотъемлемой частью.
9.1.1. Приложение № 1 – Акт приема-передачи.
9.1.2. Приложение № 2 – Расчет арендной платы.
9.1.3. Выписка из Единого государственного реестра недвижимости об основных характеристиках и зарегистрированных правах на объект недвижимости.

10. Реквизиты и подписи сторон.

*Арендодатель:*
Председатель Комитет по управлению имуществом
города Волгодонска _____ А.В. Чернов
М.П.
ИНН 6163021632 КПП 616301001
Расчетный счет: 40101810400000010002 в Отделение Ростов, г.Ростова-на-Дону
ОКТМО 60712000
БИК 046015001
Место нахождения: 344050, Ростовская область, ул. Ленинградская, 10

*Арендатор:*
_____
_____Ф.И.О.
Паспорт гражданина Российской Федерации _____
_____ выдан _____,
код подразделения _____
Дата рождения: _____
Место регистрации: _____

Регистрационный номер КУИ города Волгодонска от «_____» _____ 20___ г. № _____

***Приложение № 1***
***к Договору аренды,***
***находящегося в государственной собственности***
***земельного участка***
***от __.__.20_ г.***

**АКТ**
**приема-передачи в аренду земельного участка по адресу:**
Ростовская область, г. Волгодонск, _____
от __.__.20_ г.

Настоящий акт составлен во исполнение пункта ___1.1__ договора аренды земельного участка от __.__.20_ г. между Арендодателем - Комитетом по управлению имуществом города Волгодонска, в лице председателя Комитета по управлению имуществом города Волгодонска Чернова Артура Владимировича, действующего на основании распоряжения Администрации города Волгодонска от 17.03.2021 № 103 л/с, положения о Комитете, утвержденного решением Волгодонской городской Думы от 05.03.2008 г. № 29
и Арендатором - _____
_____
о нижеследующем:
1. Арендодатель передает земельный участок общей площадью ___ кв.м.
2. Арендатор принимает земельный участок общей площадью ___ кв.м.
3. Характеристика земельного участка:
_____ *земли населённых пунктов* _____
*(категория земель)*
_____*61:48:*_____
*(кадастровый номер)*
_____
*(разрешенное использование)*
4. Состояние передаваемого земельного участка:
_____ *удовлетворительное* _____

*Арендодатель:*
Председатель Комитета по управлению
имуществом города Волгодонска
_____ А.В. Чернов
(подпись)

*Арендатор:*
Ф.И.О._____
_____
(подпись)

***Приложение № 2***
***к Договору аренды***
***находящегося в государственной собственности***
***земельного участка***
***от __.___.20_ г.***

**РАСЧЕТ АРЕНДНОЙ ПЛАТЫ**

Наименование арендатора: _____
_____
Целевое использование участка: _____
_____,
Кадастровый номер: 61:48:_____
Адрес участка: Ростовская область, г. Волгодонск, _____
_____
Площадь участка: _____ кв.м.
На основании протокола от __.__.20_ г. № __ заседания комиссии по проведению аукциона на право заключения договора аренды земельного участка, государственная собственность на который не разграничена, годовой размер арендной платы за земельный участок составляет: _____руб. (_____
_____).
Размер арендной платы за период с ___.___.20_ г. по __.___.20_ г. составляет:
_____ руб. (_____).
*(сумма цифрами и прописью)*
и уплачивается поквартально равными частями не позднее 20 числа последнего месяца отчетного квартала

*Арендодатель:*
Председатель Комитета по управлению
имуществом города Волгодонска
_____ А.В. Чернов
(подпись)

*Арендатор:*
Ф.И.О._____
_____
( подпись)

---

Администрация
города Волгодонска

ПОСТАНОВЛЕНИЕ

от 26.10.2021 № 2191
г. Волгодонск

**Об основных направлениях**
**бюджетной и налоговой политики**
**города Волгодонска на 2022-2024 годы**

**В соответствии со статьей 1842 Бюджетного кодекса Российской Федерации, Федеральным законом от 06.10.2003 №131-ФЗ «Об общих принципах организации местного самоуправления в Российской Федерации», Уставом муниципального образования «Город Волгодонск», статьей 21 решения Волгодонской городской Думы от 05.09.2007 № 110 «О бюджетном процессе в городе Волгодонске», а также постановлением Администрации города Волгодонска от 26.05.2021 № 1003 «Об утверждении Порядка и сроков составления проекта бюджета города Волгодонска на 2022 год и на плановый период 2023 и 2024 годов»**

**ПОСТАНОВЛЯЮ:**

1. Утвердить основные направления бюджетной и налоговой политики города Волгодонска на 2022 - 2024 годы согласно приложению.
2. Финансовому управлению города Волгодонска (М.А. Вялых), заместителям главы Администрации города Волгодонска по курируемым направлениям деятельности обеспечить составление проекта бюджета города Волгодонска на 2022 - 2024 годы с учетом основных направлений бюджетной и налоговой политики города Волгодонска на 2022 - 2024 годы.
3. Постановление вступает в силу со дня его официального опубликования.
4. Контроль за выполнением настоящего постановления оставляю за собой.

**И.о. главы Администрации**
**города Волгодонска** **С.М. Макаров**

Постановление вносит
Финансовое управление города Волгодонска

Примечание: постановление и приложения к нему размещены на официальном сайте Администрации города Волгодонска в информационно-телекоммуникационной сети «Интернет»: http://volgodonskgorod.ru/documents/normative-legal-acts/

Администрация
города Волгодонска

ПОСТАНОВЛЕНИЕ

от 26.10.2021 № 2192
г. Волгодонск

**О проведении конкурса**
**на звание «Лучший дружинник**
**города Волгодонска» в 2021 году**

**В соответствии с Федеральным законом от 06.10.2003 №131-ФЗ «Об общих принципах организации местного самоуправления в Российской Федерации», Областным законом от 08.07.2014 № 184-ЗС «Об участии граждан в охране общественного порядка на территории Ростовской области», Уставом муниципального образования «Город Волгодонск», постановлением Администрации города Волгодонска от 17.09.2019 №2328 «Об утверждении муниципальной программы города Волгодонска «Обеспечение общественного порядка и профилактика правонарушений в городе Волгодонске», в целях стимулирования добровольного участия граждан в охране общественного порядка, повышения престижа деятельности народной дружины**

**ПОСТАНОВЛЯЮ:**

1. Провести конкурс на звание «Лучший дружинник города Волгодонска» в 2021 году.
2. Утвердить:
2.1. Состав конкурсной комиссии по проведению конкурса на звание «Лучший дружинник города Волгодонска» в 2021 году (приложение №1).
2.2. Положение об организации и проведении конкурса на звание «Лучший дружинник города Волгодонска» в 2021 году (приложение №2).
2.3. Эскиз диплома (приложение №3).
3. Общему отделу Администрации города Волгодонска (Н.В.Чуприна) обеспечить изготовление дипломов для вручения победителям конкурса до 20.11.2021.
4. Постановление вступает в силу со дня его официального опубликования.
5. Контроль за исполнением постановления возложить на заместителя главы Администрации города Волгодонска по кадровой политике и взаимодействию с правоохранительными органами В.П.Потапова.

**И.о. главы Администрации**
**города Волгодонска** **С.М. Макаров**

Постановление вносит
отдел взаимодействия с правоохранительными органами
и профилактики коррупционных и иных правонарушений

Примечание: постановление и приложения к нему размещены на официальном сайте Администрации города Волгодонска в информационно-телекоммуникационной сети «Интернет»: http://volgodonskgorod.ru/documents/normative-legal-acts/

Администрация города Волгодонска

ПОСТАНОВЛЕНИЕ

от 26.10.2021 № 2193

г. Волгодонск

**Об утверждении документации по планировке территории (проект планировки и проект межевания) микрорайона В-24 города Волгодонска Ростовской области**

**В соответствии со статьями 45, 46 Градостроительного кодекса Российской Федерации, Федеральным законом от 06.10.2003 № 131-ФЗ «Об общих принципах организации местного самоуправления в Российской Федерации», Уставом муниципального образования «Город Волгодонск», рассмотрев протокол общественных обсуждений документации по планировке территории (проект планировки и проект межевания) микрорайона микрорайона В-24 города Волгодонска»» от 29.09.2021, заключение по результатам общественных обсуждений документации по планировке территории (проект планировки и проект межевания) микрорайона микрорайона В-24 города Волгодонска» от 29.09.2021, на основании заявления директора ООО АБ «АРХИ-МАХ»**

**ПОСТАНОВЛЯЮ:**

1 Утвердить проект планировки территории микрорайона В-24 города Волгодонска, разработанный ООО АБ «АРХИ-МАХ» – шифр МК №21000067 согласно приложению № 1.

2 Утвердить проект межевания территории микрорайона В-24 города Волгодонска, разработанный ООО АБ «АРХИ-МАХ» – шифр МК №21000067 согласно приложению № 2.

3 Пресс-службе Администрации города Волгодонска (С.М. Черноусова) опубликовать постановление в газете «Волгодонская правда» в течение семи дней с даты принятия постановления.

4 Общему отделу Администрации города Волгодонска (Н.В. Чуприна) разместить постановление на официальном сайте Администрации города Волгодонска в информационно-телекоммуникационной сети «Интернет».

5 Постановление вступает в силу со дня его принятия.

6 Контроль за исполнением постановления возложить на главного архитектора города Волгодонска М.В. Голубева.

**И.о. главы Администрации**
**города Волгодонска** **С.М. Макаров**

Постановление вносит комитет по градостроительству
и архитектуре Администрации города Волгодонска

***Приложение № 1 к постановлению***
***Администрации города***
***от 26.10.2021 № 2193***

ООО АБ "АРХИ-МАХ"

ПРОЕКТНАЯ ДОКУМЕНТАЦИЯ

МК №21000067

ПРОЕКТ ПЛАНИРОВКИ И МЕЖВАНИЯ (ПРОЕКТ ПЛАНИРОВКИ) МИКРОРАЙОНА В-24 ГОРОДА ВОЛГОДОНСКА РОСТОВСКОЙ ОБЛАСТИ

Россия, Ростовская обл., г. Волгодонск, микрорайон В-24

Заказчик: Администрация г. Волгодонска

ООО АБ «АРХИ-МАКС»
Директор: М.А. Усов
« 23 » августа 2021г.
Заместитель директора по проектированию: В.Н. Лейва
« 23 » августа 2021г.

Волгодонск 2021

## 1 ОБЩИЕ ПОЛОЖЕНИЯ ПЛАНИРОВКИ ТЕРРИТОРИИ

Проект планировки (далее — Документация) разработан на территории, площадью 39,1 га, расположенной в Ростовской области, город Волгодонск (далее — территория), подготовлен ООО АБ «Архи-Макс» на основании:

1. Муниципального контракта МК №21000067 от 25.05.2021 г.;

2. Топографической съемки в М 1:500, выполненной ООО «Архпроект» 05.2021 г.

3. Отчетной документация по результатам инженерно-геодезических изысканий выполненных ООО «Архпроект» №58 от 19.05.21 г.

4. Отчетной документации по результатам инженерно-геологических изысканий выполненных ООО «Изыскатель» № 78-21-ИГ от 07.07.21 г.

5. Информации о инженерно-гидрометеорологических изысканиях принятой согласно генеральному плану города Волгодонск в текущей редакции.

6. Информации о инженерно-экологических изысканиях принятой согласно генеральному плану города Волгодонск в текущей редакции.

Документация подготовлена в соответствии со следующими законодательными, нормативными и правовыми актами и иными документами, действующими в период подготовки Документации:

- Постановление Правительства Ростовской области от 17.10.2018 № 642 «Об утверждении государственной программы Ростовской области «Территориальное планирование и обеспечение доступным и комфортным жильем населения Ростовской области»;
- Устав муниципального образования «Город Волгодонск»;
- Генеральный план муниципального образования «Город Волгодонск», утвержденный решением Волгодонской городской Думы от 23.04.2008 № 76;
- Правила землепользования и застройки муниципального образования городского округа «Город Волгодонск», утвержденные решением Волгодонской городской Думы от 19.12.2008 №190 (далее – Правила);
- Муниципальная программа города Волгодонска «Территориальное планирование и обеспечение доступным и комфортным жильем населения города Волгодонска», утвержденная постановлением Администрации города Волгодонска от 25.09.2019 № 2393 «Об утверждении муниципальной программы города Волгодонска «Территориальное планирование и обеспечение доступным и комфортным жильем населения города Волгодонска».
- Земельным кодексом Российской Федерации;
- Градостроительным кодексом Российской Федерации;
- В соответствии с пунктом 25 части 1 статьи 16, статьей 45.1 Федерального закона от 06.10.2003 № 131-ФЗ «Об общих принципах организации местного самоуправления в Российской Федерации», приказом Министерства строительства и жилищно-коммунального хозяйства Российской Федерации от 13.04.2017 № 711/пр «Об утверждении методических рекомендаций для подготовки правил благоустройства территорий поселений, городских округов, внутригородских районов», пунктом 14 части 1 статьи 41 Устава муниципального образования «Город Волгодонск» Волгодонская городская Дума
- Санитарными правилами и нормами СанПиН 2.1.3684-21

"Санитарно-эпидемиологические требования к содержанию территорий городских и сельских поселений, к водным объектам, питьевой воде и питьевому водоснабжению населения, атмосферному воздуху, почвам, жилым помещениям, эксплуатации производственных, общественных помещений, организации и проведению санитарно-противоэпидемических (профилактических) мероприятий";

- РДС 30-201-98 «Инструкция о порядке проектирования и установления красных линий в городах и других поселениях Российской Федерации»;
- СП 42.13330.2016 «Градостоительство. Планировка и застройка городских и сельских поселений»
- СП 112.13330.2011 «Пожарная безопасность зданий и сооружений»;
- СП 113.13330.2016 «Стоянки автомобилей».
- Нормативы градостроительного проектирования городских округов и поселений Ростовской Области, 2016 г.

Настоящий проект планировки и проект межевания подготовлен в целях создания условий для развития территории, предложенной в проекте генерального плана муниципального образования город Волгодонск Ростовской области под индивидуальное жилищное строительство. Документация разработана для строительства коттеджного микрорайона В-24 с современной инфраструктурой, включающего объекты социального обслуживания с централизованным инженерным обеспечением и транспортной сетью с возможностью постоянного проживания.

## 2. ПОЛОЖЕНИЕ О ХАРАКТЕРИСТИКАХ ПЛАНИРУЕМОГО РАЗВИТИЯ ТЕРРИТОРИИ В ОТНОШЕНИИ СТРУКТУРНОЙ ОРГАНИЗАЦИИ ТЕРРИТОРИИ

Границы проектируемой территории установлены техническим заданием на разработку документации по планировке территории (проект планировки и проект межевания) микрорайона В-24, площадью 39,1 га, на территории Ростовской области, города Волгодонска.

Фактическая площадь в границах проекта планировки площадь составляет 39,1 Га. Местоположение: Ростовская область, г. Волгодонск.

Планируемый баланс территории в границах разработки Документации приведен ниже (Таблица 1). Значения показателей площади зон планируемого размещения объектов капитального строительства различного назначения определены в соответствии с границами, отображенными на Чертеже планировки территории. Указанные показатели действуют с момента утверждения документации.

**Таблица 1. Планируемый баланс территории в границах разработки проекта планировки.**

| № п/п | Наименование показателей | Ед. изм. | Кол-во | Примечания |
|---|---|---|---|---|
| 1 | 2 | 3 | 4 | 5 |
| 1 | Проектируемая территория, всего | кв.м | 390774 | 100% |
| 2 | Для индивидуального жилищного строительства | кв.м | 139700 | 35,7% |
| 3 | Дошкольное учреждение | кв.м | 9558 | 2,5% |
| 4 | Территории общего пользования | кв.м | 53570 | 13,7% |
| 5 | Территория для размещения сооружений и устройств сетей инженерно-технического обеспечения | кв.м | 30674 | 7,7% |
| 6 | Магазины | кв.м | 5456 | 1,4% |
| 7 | Объекты бытового обслуживания | кв.м | 2728 | 0,8% |
| 8 | Сооружения транспортной инфраструктуры, инженерно–технического обеспечения, уличная дорожная сеть | кв.м | 149488 | 38,2% |

Примечание:

- Значения площадей в таблице округлены. При выполнении работ по межеванию территории допускается уточнение значений площадей относительно указанных в данной таблице в пределах 10% от общей площади.
- Зоны планируемого размещения объектов капитального строительства на территории, приведенные в таблице 1, подлежат учету при подготовке П33 в части уточнения градостроительных регламентов при необходимости.

## 3. ПОЛОЖЕНИЕ О РАЗМЕЩЕНИИ ОБЪЕКТОВ КАПИТАЛЬНОГО СТРОИТЕЛЬСТВА ФЕДЕРАЛЬНОГО, РЕГИОНАЛЬНОГО И МЕСТНОГО ЗНАЧЕНИЯ, ИНЫХ ОБЪЕКТОВ КАПИТАЛЬНОГО СТРОИТЕЛЬСТВА, О ПЛОТНОСТИ И ПАРАМЕТРАХ ЗАСТРОЙКИ ТЕРРИТОРИИ

Утвержденной, на момент подготовки настоящей Документации, схемой территориального планирования Российской Федерации применительно к Ростовской области и г. Волгодонску на территории не предусмотрено размещение планируемых объектов федерального и регионального значения.

В границах проектируемой территории планируется размещение объектов местного значения:

- объект дошкольного образования (детский сад);
- объект коммунального обслуживания.

Показатели объектов капитального строительства иного назначения (далее - ОКС), планируемых к размещению на территории, приведены в таблице 2. Значения площадей в таблице округлены. При выполнении работ по межеванию территории допускается уточнение значений площадей относительно указанных в данной таблице. Параметры застройки территории, указанные в таблице, могут быть скорректированы на стадии рабочего проектирования в пределах установленных нормативов.

Таблица 2 содержит информацию о плотности и параметрах застройки зон планируемого размещения объектов капитального строительства (земельных участков).

**Таблица 2. Показатели зон планируемого размещения объектов капитального строительства различного назначения, включая плотность и параметры застройки территории.**

| Наименование зоны планируемого размещения ОКС | Площадь зоны планируемого размещения ОКС, кв. м. | Макс. этажность | Процент застройки |
|---|---|---|---|
| Проектируемая территория | 390 774 | - | - |
| Зоны планируемого размещения ОКС | | | |
| **Общая площадь зон планируемого размещения ОКС в границах проектируемой территории:** | **187 716** | **-** | **-** |
| Территория застройки индивидуальными жилыми домами | 139 700 | 3 | 50,0% |
| Территория инженерной инфраструктуры | 30 674 | - | Не ограниченно |
| Территория общественно-делового и коммерческого назначения | 8 184 | 4 | Не ограниченно |
| Территория для занятия физкультурой и спортом | 2 524 | - | - |
| Территория детской площадки | 2 509 | - | - |
| Территория дошкольного учреждения | 9 558 | 3 | Не ограниченно |
| Территория улично-дорожной сети | 149 488 | - | - |
| Иные территории | | | |
| Зона зеленых насаждений общего пользования | 53 570 | - | - |

Примечание: *Процент застройки принят в соответствии с Правилами землепользования и застройки муниципального образования городского округа «Город Волгодонск»

Значения показателей площади определены в соответствии с границами, отображёнными на чертеже планировки территории. Указанные показатели действуют с момента утверждения Документации.

## 4. ПОЛОЖЕНИЕ О ХАРАКТЕРИТСТИКАХ ПЛАНИРУЕМОГО РАЗВИТИЯ ТЕРРИТОРИИ

Характеристики основных расчётных показателей территории приведена ниже (Таблица 3).

**Таблица 3. Основные расчетные показатели территории.**

| Наименование | Показатель |
|---|---|
| Территории, в границах подготовки проекта планировки (кв.м.) | 390 774 |
| Зона застройки индивидуальными жилыми домами (кв.м.) | 139 700 |

Характеристика объектов капитального строительства жилого назначения приведена ниже (Таблица 4)

**Таблица 4. Характеристика объектов капитального строительства жилого назначения**

| Наименование территории планируемого размещения ОКС | Тип жилой застройки | Кол-во | Этажность | Статус | Очередность* |
|---|---|---|---|---|---|
| Территория застройки индивидуальными жилыми домами | Жилой дом (коттедж) | 261 | 1-3 | П | - |
| Примечание:<br>Статус: П – планируемый для размещения объект.<br>Очередность* - Очередность планируемого развития территории не устанавливается. В границах земельных участков строительство осуществляется в соответствии с этапами, утвержденными проектной документацией. | | | | | |

## 5. ПОЛОЖЕНИЕ О ХАРАКТЕРИСТИКАХ ПЛАНИРУЕМОГО РАЗВИТИЯ СИСТЕМ СОЦИАЛЬНОГО ОБСЛУЖИВАНИЯ, НЕОБХОДИМЫХ ДЛЯ РАЗВИТИЯ ТЕРРИТОРИИ

Расчет потребности в объектах системы социального обслуживания населения произведен на основании свода правил СП 42.13330.2016 Градостроительство. Планировка и застройка городских и сельских поселений. Актуализированная редакция СНиП 2.0701-89*. Расчетная потребность жилой застройки в детских дошкольных учреждениях приведена в материалах по обоснованию.

**Таблица 5. Характеристика объектов капитального строительства общественно-делового назначения.**

| Наименование зоны планируемого размещения ОКС | Наименование объекта | Этажность | Общая площадь | | Значение | Статус | Очередность* |
|---|---|---|---|---|---|---|---|
| | | | Ед. измерения | Величина | | | |
| Зона общественно-делового и коммерческого назначения | Объект для продажи товаров (Магазин) | 1 | Кв. м. | 1500 | - | П | - |
| | Объект для предоставления бытовых услуг (Мастерские ремонта, ателье, бани и т. д.) | 1 | | 1500 | | | |
| Примечание:<br>Статус: П – планируемый для размещения объект.<br>Очередность* - Очередность планируемого развития территории не устанавливается. В границах земельных участков строительство осуществляется в соответствии с этапами, утвержденными проектной документацией. | | | | | | | |

При архитектурно-строительном проектировании вместимость объектов социального обеспечения можно корректировать с учетом изменения нормативов, демографии и социальных условий.

## 6. ПОЛОЖЕНИЕ О РАЗВИТИЕ СЕСТЕМ ТРАНСПОРТНОГО ОБСЛУЖИВАНИЯ, НЕОБХОДИМЫХ ДЛЯ РАЗВИТИЯ ТЕРРИТОРИИ

Существующие линейные объекты транспортной инфраструктуры (автомобильные дороги) федерального значения на проектируемой территории и в непосредственной близости не размещаются. Размещение планируемых линейных объектов федерального значения схемой территориального Планирования Российской Федерации и в области федерального транспорта (железнодорожного, воздушного, морского, внутреннего водного), автомобильных дорог федерального значения, утверждённой распоряжением Правительства Российской Федерации от 19.03.2013 N9 384-р, на территории не предусмотрено.

Существующие линейные объекты транспортной инфраструктуры (автомобильные дороги) регионального значения на проектируемой территории и в непосредственной близости от нее не размещаются. Размещение планируемых линейных объектов регионального значения схемой территориального планирования города Волгодонска не предусмотрено.

В соответствии с генеральным планом муниципального образования «Город Волгодонск», утвержденным решением Волгодонской городской думой от 05.12.2019 №76 «Об утверждении генерального плана муниципального образования «Город Волгодонск», в границах территории предусмотрено строительство улицы местного значения.

Документацией предусмотрена организация улично-дорожной сети, обеспечивающая устойчивую транспортную связь как внутри проектируемой территории, так и за ее пределами (Таблица 6).

**Таблица 6. Характеристика развития системы транспортного обслуживания**

| Наименование улицы | Категория улиц и дорог | Число полос движения | Ширина проезжей части м | Общая протяженность км | Общая площадь покрытия кв .м. | Ширина пешеходной части тротуара | Значение | Статус | Очерёдность |
|---|---|---|---|---|---|---|---|---|---|
| Проспект Лазоревый | Магистральная дорога регулируемого движения | 6 | 35,5 | 0,67 | 23 960 | 7,0 м | _ | П | _ |
| Бульвар Приморский | Магистральная дорога регулируемого движения | 6 | 16,0 | 0,45 | 7 030 | 1,5 м<br>4,5 м | _ | П | _ |
| Улица Индустриальная | Магистральная улица общегородского значения регулируемого движения | 4 | 15 | 0,62 | 9098 | 1,5 м<br>3,0 м | _ | П | _ |
| Улица Ленинградская | Магистральная улица общегородского значения регулируемого движения | 4 | 15 | 0,71 | 10 600 | 4,5 м | _ | П | _ |
| Внутриквартальные проезды | | | | | | | | | |
| | Улицы и дороги местного значения | 1 | 3 | 0.65 | 2 218 | 1,0м | _ | П | _ |
| | Улицы и дороги местного значения | 2 | 6 | 3.99 | 2 218 | 1,25м | _ | П | _ |
| | Улицы и дороги местного значения | 2 | 6 | 0.56 | 27 333 | 1,5м | _ | П | _ |

## 7. ХАРАКТЕРИСТИКА РАЗВИТИЯ СИСТЕМ ИНЖЕНЕРНО-ТЕХНИЧЕСКОГО ОБЕСПЕЧЕНИЯ ТЕРРИТОРИИ

*Общие положения о характеристиках развития системы инженерно-технического обеспечения территории.*

Трассы прохождения инженерных сетей предусмотрены в соответствии с генеральным планом муниципального образования «Город Волгодонск», утвержденным решением Волгодонской городской думой от 05.12.2019 №76 «Об утверждении генерального плана муниципального образования «Город Волгодонск», в границах красных линий, в зонах допустимого размещения инженерных сетей. Данные зоны выделены для определения допустимого размещения сетей вне полотна улично-дорожной сети. При этом перпендикулярное пересечение улично-дорожной сети допускается в любом месте по кратчайшему пути (длины пути и места пересечения должны быть уточнены в ходе архитектурно-строительного проектирования линейных объектов (инженерных сетей).

*Характеристика развития системы водоснабжения проектируемой территории*

Проектом планировки предусмотрено оборудование проектируемой территории системой водоснабжения, объединенной в единую кольцевую сеть с тупиковыми отводами до потребителей. Способ прокладки - подземный. Согласно Муниципальному унитарному предприятию муниципального образования «Город Волгодонск» «Водоканал», подключения к сетям холодного водоснабжения Д110мм ПЭ, возможно по ул. Индустриальной.

*Характеристика развития системы водоотведения проектируемой территории.*

Проектом планировки предусмотрено оборудование проектируемой территории системой водоотведения, объединенной в единую кольцевую сеть с тупиковыми отводами до потребителей. Способ прокладки - подземный. Водоотведение предусматривается вдоль проспекта Лазоревый до проспекта Мира, в КНС, расположенную на проспекте Мира (квартал В-И).

*Характеристика развития системы газоснабжения проектируемой территории.*

Проектом планировки предусмотрено сооружение централизованной системы газоснабжения. На территории предусмотрено 3 газорегуляторных пункта. Подключение предоставляется от систем газоснабжения города Волгодонска. Проект газоснабжения территории В-24 выполнить отдельным проектом.

*Характеристика развития системы электроснабжения проектируемой территории.*

Проектом планировки предусмотрено сооружение централизованной системы электроснабжения. Согласно информации Муниципального унитарного предприятия муниципального образования «Город Волгодонск» «Волгодонская городская электрическая сеть», точки подключения линии 10 кВ возможно от КТПн-104, расположенной в микрорайоне В-13 и КТПн-107, расположенной в микрорайоне В-Д.

*Характеристика развития системы связи и информатизации проектируемой территории.*

Проектом планировки предусмотрено сооружение системы связи. Согласно информации публичного акционерного общества «Ростелеком», возможная точка подключения к сетям ПАО «Ростелеком» находится по адресу: ул. Гагарина, 75. Прокладка оптико-волоконного кабеля будет осуществляться по существующей телефонной канализации, располагаемой на ул. Индустриальная до ул. М. Кошевого. Далее, предполагаемая прокладка кабеля на опорах ЛЭП до квартала В-24, по ул. Индустриальная.

Проектом планировки предусмотрено подведение к каждому дому волоконнооптических линий связи общей протяженностью 4,45 км. Способ прокладки - подземный

*Характеристика инженерной подготовки проектируемой территории.*

Инженерная подготовка проектируемой территории включает в себя проведение мероприятий по вертикальной планировке территории и сооружение безнапорных коллекторов ливневой канализации.

Показатели развития объектов инженерной инфраструктуры проектируемой территории приведены ниже (Таблица 7).

**Таблица 7. Показатели планируемого развития сетей и сооружений инженерно-технического обеспечения**

| Наименование мероприятия | Единицы измерения | Показатели | Статус | Очередность |
|---|---|---|---|---|
| Водоснабжение | | | | |
| Обеспечение расчетных показателей водопотребления на проектируемой территории | м³/сут | 124,96 | П | - |
| Строительство водопроводных сетей | км | 4.47 | П | _ |
| Водоотведение | | | | |
| Обеспечение расчетных показателей водопотребления на проектируемой территории | м³/сут | 93,96 | П | - |
| Строительство водопроводных сетей | км | 4.47 | П | _ |
| Электроснабжение | | | | |
| Обеспечение расчетных показателей электроснабжения на проектируемой территории | кВт | 1053,35 | П | _ |
| Прокладка кабельных линий 0,4 кВ | км | 8,40 | П | _ |
| Прокладка кабельных линий 10 кВ | км | 1,19 | П | _ |
| Газоснабжение | | | | |
| Обеспечение расчетных показателей газоснабжения на проектируемой территории | м³/ч | 709 | П | _ |
| Строительство газопровода низкого давления | км | 4,47 | П | _ |
| Сеть и информатизация | | | | |
| Волокно-оптические линии связи | км | 4,45 | П | _ |
| Ливневая канализация | | | | |
| Безнапорный коллектор ливневой канализации | м³ | 529,83 | П | _ |
| Строительство ливневой канализации | км | 154 | П | _ |
| Примечание:<br>Статус: П – планируемый для размещения объект.<br>Очередность* - Очередность планируемого развития территории не устанавливается. В границах земельных участков строительство осуществляется в соответствии с этапами, утвержденными проектной документацией. | | | | |

## 8. ПОЛОЖЕНИЕ ОБ ОЧЕРДНОСТИ ПЛАНИРУЕМОГО РАЗВИТИЯ ТЕРРИТОРИИ

Очередность планируемого развития территории не устанавливается. В границах земельных участков строительство осуществляется в соответствии с этапами, утвержденными проектной документацией.

## 9. ПРИЛОЖЕНИЯ

**9.1 Расчеты инженерных сетей.**

**9.1.1 Газоснабжение.**

ООО АБ "АРХИ-МАХ"
347360 Ростовская обл., г. Волгодонск, ул. Степная, д. 86, офис №17.
ИНН 6143083359, КПП 614301001
ОГРН 1146174000895
Тел.: +7-909-402-88-82; +7-951-830-54-00

### Расчетные показатели и расходы газа

**1.1 Расчетные показатели и расходы газа жилого фонда**

Расчетные часовые расходы газа на приготовление пищи и горячей воды приняты в соответствии с удельными нормами расхода газа согласно СП 42-101-2003, п.3.18.

$$Q_d^h = K_{max}^h \cdot Q_y$$

$K^h_{max}$ – коэффициент часового максимума (Коэффициент перехода от годового расхода к максимальному часовому расходу), по таблице 2

$$K_{max}^h = \frac{1}{1800},$$

$Q_y$ – годовой расход газа.

Расход газа на приготовление пищи и стирку белья в квартирах:

$$Q_y = \frac{q}{Q_p^n} \cdot n = \frac{2400000}{8023} \cdot 783 = 234227 нм^3 / год$$

$$Q_o^h = \frac{234227}{1800} = 130{,}1 нм^3/час, \text{ где}$$

q=2400000ккал – норма расхода теплоты на человека в год,

n=783 – проектируемое число проживающих в квартале,

$Q^n_р$=8023ккал/нм$^3$ – теплотворная способность природного газа.

Максимально-часовой расход тепла на отопление вычисляется по формуле:

$$Q_{от} = \alpha \cdot V \cdot q_0 \cdot (t_в - t_j)(1 + K_{ир}) \cdot 10^{-6} [Гкал/час]$$

α – поправочный коэффициент для жилых зданий; α =1,13

V – общий объем зданий жилой застройки; V=104850м3 (при заявленной площади 34950м2);

q0 – удельная тепловая характеристика жилого здания; принимаем удельную тепловую характеристику для жилых зданий до 500 м3, q0=0,71;

Кир – расчетный коэффициент инфильтрации; для одноэтажного жилого здания Кир=0,06

Максимально-часовой расход тепла на отопление зданий жилой застройки:

$$Q_{от.ж} = 1{,}13 \cdot 104850 \cdot 0{,}71 \cdot (18 + 24)(1 + 0{,}06) = 3\,745\,074 ккал/час$$

1

Максимальный часовой расход газа на отопление жилого сектора:

$$Q_o^{ж} = \frac{Q_{от.ж}}{Q_{ут} \cdot \eta} = \frac{3\,745\,074}{8023 \cdot 0{,}9} = 518{,}7 м^3/час$$

**Общий максимальный часовой расход газа жилого фонда:**

$$Q^ж_{общ} = Q^h_o + Q^{ж}_o = 130{,}1 + 518{,}7 = 648{,}8 м^3/час$$

**1.2 Расчетные показатели объектов нежилого фонда**

**Детский сад S=3000 м², V=9000 м³:**

А) на отопление

$$Q_o = \alpha \cdot V \cdot q_0 \cdot (t_в - t_{ир})(1 + K_{ир}) \; Q_o = 1{,}13 \cdot 9000 \cdot 0{,}34 \cdot (20 + 24) \cdot (1 + 0{,}6) = 161272 ккал/час$$

Б) на вентиляцию

$$Q_в = \alpha \cdot V \cdot q_0 \cdot (t_в - t_{ир}) = 1{,}13 \cdot 9000 \cdot 0{,}1 \cdot (20 + 24) = 44748 ккал/час$$

В) общий

$$Q_{общ} = Q_o + Q_в = 161272 + 4478 = 206020 ккал/час$$

**Магазины S=4500 м², V=13500 м³:**

А) на отопление

$$Q_o = \alpha \cdot V \cdot q_0 \cdot (t_в - t_{ир})(1 + K_{ир}) \; Q_o = 1{,}13 \cdot 13500 \cdot 0{,}38 \cdot (15 + 24) \cdot (1 + 0{,}6) = 226029 ккал/час$$

**Общий максимальный часовой расход тепла:**

$$Q_{общ} = 206020 + 226029 = 432\,099 ккал/час$$

**Максимальный часовой расход газа для нежилого фонда составит:**

$$Q = \frac{Q_{общ}}{8023 \cdot 0.9} = \frac{432099}{8023 \cdot 0.9} = 59{,}84 м^3/ч$$

**1.3 Общий максимальный часовой расход газа на квартал составит:**

$$Q_{общ} = Q_{жил} + Q_{нежс} = 648{,}8 + 59{,}84 = 708{,}64 м^3/ч = 709 м^3/ч .$$

Директор ООО АБ «АРХИ-МАХ» _____М.А. Усов

2

**9.1.2 Водоснабжение и водоотведение.**

3

*1.РАСЧЕТ ВОДОПОТРЕБЛЕНИЯ И ВОДООТВЕДЕНИЯ*

Характеристика потребителей, согласно обязательному приложению А табл. А.2 СП30.13330.2020 приведена в таблице:

| Потребители | Измеритель | Повышающий коэффициент для климатических районов III и IV | Норма расхода воды, л | | | | Расход воды прибором, л/с (л/ч) | |
|---|---|---|---|---|---|---|---|---|
| | | | в сутки со средним за год водопотреблением | | в час наибольшего водопотребления | | | |
| | | | общая (в том числе горячей) $q^{tot}_{h,u}$ | горячей при $t^h$=65$^0$C $q^h_{h,u}$ | общая (в том числе горячей) $q^{hr}_{hr,u}$ | горячей при $t^h$=65$^0$C $q^h_{hr,u}$ | общий (холодной и горячей) $q^{tot}_0$ ($q^{tot}_{0,hr}$) | холодной или горячей $q^c_0$ , $q^h_0$ ($q^c_{0,hr}$, $q^h_{0,hr}$) |
| 1 Жилые дома квартирного типа | 1 житель | 1,0 | 120 | - | 8,7 | - | 0,3 (300) | 0,3 (300) |
| 2 Нормы расхода воды установлены для основных потребителей и включают все дополнительные расходы (обслуживающим персоналом, душевыми для обслуживающего персонала, посетителями, на уборку помещений и т.п.). | | | | | | | | |

Количество жителей – 783 чел.

Определяем вероятность действия приборов:

$$NP = \frac{q_{hr,u} \times U}{3600 \times q_0}$$

$$NP^{tot} = \frac{8{,}7 \times 783}{3600 \times 0{,}3} = 6{,}31$$

По СП 30.13330.2020 прил. Б табл. Б.2 находим величину α:

$NP^{tot}$ = 6,31 ⟶ $\alpha^{tot}$ = 2,992

Определяем секундный расход воды

$q = 5 \times q_o \times \alpha$

$q^{tot} = 5 \times 0{,}3 \times 2{,}992 = 4{,}5$ л/с

Определяем вероятность действия приборов в течение часа:

$$NP_{hr} = \frac{3600 \times NP \times q_0}{q_{0,hr}}$$

$$NP^{tot}_{hr} = \frac{3600 \times 6{,}31 \times 0{,}3}{300} = 22{,}72$$

По СП 30.13330.2020 прил. Б табл. Б.2 находим величину $\alpha_{hr}$

$NP^{tot}_{hr}$ = 22,72 ⟶ $\alpha^{tot}_{hr}$ = 7,604

Определяем часовой расход воды

$q_{hr} = 0{,}005 \times q_{0,hr} \times \alpha_{hr}$

$q^{tot}_{hr} = 0{,}005 \times 300 \times 7{,}604 = 11{,}41$ м$^3$/ч

Определяем по СП 30.13330.2016 прил. Б табл. Б.2 расход воды в сутки

$Q^{tot}_{сут} = 1{,}0 \times (120{,}0 \times 783) / 1000 = 93{,}96$ м$^3$/сут

Общий расчетный секундный расход равен 4,5 л/с, что меньше 8 л/с.

Расчетный секундный расход сточных вод равен:

4

$$q_к = q + q_{ок} = 4{,}5 + 1{,}6 = 6{,}1 л/с.$$

Так как горячее водоснабжение осуществляется от водонагревателей, в которые холодная вода поступает из внутренней сети хозяйственно-питьевого водопровода, то водопотребление и водоотведение составит:

| | м$^3$/сут | м$^3$/ч | л/с | Примечание |
|---|---|---|---|---|
| В1 | 124,96 | 11,41 | 19,5 | в т.ч. 31,0 м$^3$/сут на полив; в т.ч. 15 л/с на наружное пожаротушение. |
| К1 | 93,96 | 11,41 | 6,1 | |

2

РОССИЙСКАЯ ФЕДЕРАЦИЯ
ООО АБ «АРХИ-МАХ»

Ростовская обл., г. Волгодонск, микрорайон В-24
Заказчик: Администрация г. Волгодонск

Проект планировки и межевания территории
микрорайона В-24 города Волгодонска Ростовской области

РАСЧЕТ ВОДОПОТРЕБЛЕНИЯ И ВОДООТВЕДЕНИЯ

МК №21000067-ВК.РР1

Главный инженер проекта М.А. Усов

Инженер ВК В.В. Одинцов

2021

*2. РАСЧЕТ РАСХОДА ВОДЫ НА ПОЛИВКУ ТЕРРИТОРИИ И ЗЕЛЕНЫХ НАСАЖДЕНИЙ*

| Назначение воды | Площадь, м$^2$ | Норма расхода воды на поливку, л/ м$^2$ | Расход воды на поливку, м$^3$/сут |
|---|---|---|---|
| Поливка зеленых насаждений | 5000 | 3,0 | 15,0 |
| Поливка газонов и цветников | 4000 | 4,0 | 16,0 |
| Итого: | | | 31,0 |

*3.НАРУЖНОЕ ПОЖАРОТУШЕНИЕ*

Согласно СП 8.13130.2020 п.5.2 табл.2 наружное пожаротушение проектируемых магазинов и детского сада предварительно принимается с расходом 15 л/с от двух пожарных гидрантов, располагаемых в зоне застройки.

**9.1.3 Электроснабжение.**

**ЮГЭЛЕКТРОПРОЕКТ**
347360, г. Волгодонск, Ростовской области, ул. 50 лет СССР, 6а
Тел./факс (8639) 26-15-27, 26-18-67
E-mail: ugelektro@yandex.ru
**Свидетельство о допуске СРО:**
№ 0156.05-2009-6143064148-П-033

**Усредненный расчет мощности квартальной нагрузки**

Исходные данные:
Жилые дома: S=233*150 кв.м.;
Магазины: S=3х1500 кв.м.
Детский сад: S=3000 кв.м., количество мест в детском саду - 78 мест.

Расчет выполнен на основании СП 256.1325800.2016 Свод правил электроустановки жилых и общественных зданий. Правила проектирования и монтажа.

1. Правила проектирования и монтажа (с Изменениями N 1, 2, 3), расчетная нагрузка питающих линий, вводов и на шинах РУ-0,4 кВ ТП от электроприемников квартир повышенной комфортности Рр.кв, кВт, определяется по формуе:

Рр.кв.=Ркв*n*Ко=15*233*0,14=489,3 кВт,

где Ркв =15 - нагрузка электроприемников квартир повышенной комфортности (максимальная по ТУ), кВт;

n - число квартир;

Ко - коэффициент одновременности для квартир повышенной комфортности (табл. 7.3, СП256.1325800.2016).

2. Ориентировочный расчет элекрических нагрузок магазина выполняется по формуле:

Рр.=S*Рр.уд.

где S=1500 - площадь магазина, кв.м;

Рр.уд.- удельная нагрузка магазина, кВт(п.7.2.20, СП256.1325800.2016).

Рр.прод.=S*Рр.уд.=1500*0,25=375 кВт,

Рр.пром.=S*Рр.уд.=3000*0,16=480 кВт.

Укрупненная удельная нагрузка детского сада:

Рр.=n*Рр.уд.=78*0,46=35,88 кВт

где n - количество мест

3. Согласно п.7.2.19 СП256.1325800.2016:

Расчетную электрическую нагрузку питающей линии при смешанном питании потребителей различного назначения определяют по формуле:

Рр=Рзд.max+К1Рзд1+К2зд2+...+КnРздn

где Рзд.max - максимальная из нагрузок зданий, питаемых линией (трансформаторной подстанцией), кВт;

Рзд - расчетные электрические нагрузки всех зданий, кроме здания с наибольшей нагрузкой, питаемых линией (трансформаторной подстанцией), кВт;

К - коэффициенты, учитывающие долю электрических нагрузок общественных зданий (помещений) и жилых домов (квартир и электроприемников) в наибольшей расчетной нагрузке, принимаемые по табл.7.13, СП256.1325800.2016

Расчетная электрическая нагрузка питающей линии при смешанном питании потребителейразличного назначения определяется по формуле:

Рр=480+0,8*375+0,5*489,3+0,8*35,88=1053,35 кВт.

Усредненная мощность квартальной нагрузки составляет 1053,35 кВт.

Главный инженер проекта Д.М. Гришин

**9.1.4 Ливневая канализация.**

## Расчет дождевых стоков по СП 32.13330.2012

**Расчет ливневых стоков по СП 32.13330.2012**

**Площади стока:**

Селитебные территории

| | |
|---|---|
| Площади стока для определенных видов поверхности, га: | |
| Кровли и асфальтобетонные покрытия | 2,7 |
| Булыжные или щебеночные мостовые | 0 |
| Кварталы города без дорожных покрытий, небольшие скверы, бульвары | 24,13 |
| Газоны | 2 |
| Общая площадь стока, га | 28.83 |
| При определении среднегодового количества дождевых вод Wд, стекающих с селитебных территорий, общий коэффициент стока Wд для общей площади стока F рассчитывается как средневзвешенная величина из частных значений для площадей стока с разным видом поверхности | |
| средневзвешенная величина Wд | 0.277 |

Промышленные предприятия

| | |
|---|---|
| Площади стока для определенных видов поверхности, га | |
| водонепроницаемые покрытия | 0 |
| грунтовые поверхности | 0 |
| газоны | 0 |
| Общая площадь стока, га | 0 |
| При определении среднегодового объема дождевых вод Wд, стекающих с территорий промышленных предприятий и производств, значение общего коэффициента стока Wд находится как средневзвешенная величина для всей площади стока с учетом средних значений коэффициентов стока для разного вида поверхностей: | |
| средневзвешенная величина Wд | 0 |

**ИТОГО**

| | |
|---|---|
| Общая площадь стока селитебных территорий и промышленных предприятий | 28.83 |
| Общая площадь за исключением газонов | 26.83 |

**Определение среднегодовых объемов поверхностных сточных вод с селитебных территорий и площадок предприятий**

**Среднегодовой объем дождевых вод**

| | |
|---|---|
| Выбрать местность по СП 131.13330 | |
| -----Ростов-на-Дону* | |
| hд - слой осадков, мм, за теплый период года, определяется по СП 131.13330; | 346 |
| Wд - общий коэффициент стока дождевых вод - средневзвешенная величина селитебных территорий и промышленных предприятий | 0.277 |
| F - площадь стока коллектора, га; | 28.83 |

Среднегодовой объем дождевых Wд вод, стекающих с селитебных территорий и промышленных площадок:

Vд = 10hдWдF 27636.75

**Среднегодовой объем талых вод**

| | |
|---|---|
| hт - слой осадков, мм, за холодный период года (определяет общее годовое количество талых вод) или запас воды в снежном покрове к началу снеготаяния, определяется по СП 131.13330; | 219 |
| 7.2.5 При определении среднегодового объема талых вод общий коэффициент стока Wт с селитебных территорий и площадок предприятий с учетом уборки снега и потерь воды за счет частичного впитывания водопроницаемыми поверхностями в период оттепелей можно принимать в пределах 0,5 - 0,7. | 0.6 |

Среднегодовой объем талых Wт вод, стекающих с селитебных территорий и промышленных площадок:

Vт = 10hтWтF 37882.62

**Общий годовой объем поливомоечных вод**

| | |
|---|---|
| т - удельный расход воды на мойку дорожных покрытий (как правило, принимается 0,2 - 1,5 л/м2 на одну мойку); | 0.9 |
| k - среднее количество моек в году (для средней полосы России составляет около 150); | 150 |
| Fм - площадь твердых покрытий, подвергающихся мойке, га; | 2.7 |
| Wм - коэффициент стока для поливомоечных вод (принимается равным 0,5). | 0.5 |

Общий годовой объем поливомоечных вод Wм, м3, стекающих с площади стока, определяется по формуле

Vм = 10mkWмFм 1822.5

**Среднегодовой объем поверхностных сточных вод Wr**, образующихся на селитебных территориях и площадках предприятий в период выпадения дождей, таяния снега и мойки дорожных покрытий, м3

0.9

где Fу - площадь общей территории F, очищаемой от снега (обычно от 5 до 15 %).

Максимальный суточный объем талых вод Wт,сут, м3, в середине периода снеготаяния, отводимых на очистные сооружения с селитебных территорий и промышленных предприятий, определяется по формуле

Vт,сут = 10hт,РаWтFКу 13522.32

**Определение расчетных расходов дождевых вод в коллекторах дождевой канализации**

q20 - интенсивность дождя для данной местности продолжительностью 20 мин при P = 1 год, согласно КАРТЕ ИНТЕНСИВНОСТЕЙ 100

Определение периода однократного превышения расчетной интенсивности дождя P

| | |
|---|---|
| Условия расположения коллекторов для селитебных территорий | |
| Благоприятные | |
| Период однократного превышения расчетной интенсивности дождя для селитебных территорий | 0.75 |
| Условия для промышленных предприятий: | |
| Технологические процессы предприятия не нарушаются | |
| Период однократного превышения расчетной интенсивности дождя для территории промышленных предприятий | 0.75 |

Район по СП 32.13330.2012:

Низовье Волги и Дона

n - показатель степени, определяемый по таблице 9;

| | |
|---|---|
| для селитебных территорий | 0.57 |
| для промпредприятий | 0.57 |
| m - среднее количество дождей за год, принимаемое по таблице 9; | 60 |
| y - показатель степени, принимаемый по таблице 9. | 1.82 |

Параметры A и n

$$A = q_{20}\,20^{n}\left(1+\frac{\lg P}{\lg m_y}\right)^{y},$$

| | |
|---|---|
| для селитебных территорий | 483.061 |
| для промпредприятий | 483.061 |

**Определение расчетной продолжительности протекания дождевых вод по поверхности и трубам**

Для селитебных территорий

| | |
|---|---|
| Наличие внутриквартальных закрытых дождевых сетей на селитебных территориях | |
| присутствуют | |
| Время поверхностной концентрации дождевого стока tcon | 7 |
| Продолжительность протекания дождевых вод по уличным лоткам tcan | |
| $t_{can} = 0{,}021\sum \frac{l_{can}}{v_{can}}$, | 2.1 |
| где lcan - длина участков лотков, м; | 100 |
| vcan - расчетная скорость течения на участке, м/с. | 1 |
| Продолжительность протекания дождевых вод по трубам до рассчитываемого сечения tp, мин | 1.7 |

$t_p = 0{,}017 \sum \frac{l_p}{v_p}$,

| | |
|---|---|
| где lp - длина расчетных участков коллектора, м; | 100 |
| vp - расчетная скорость течения на участке, м/с. | 1 |
| Расчетная продолжительность протекания дождевых вод по поверхности и трубам tr до расчетного участка (створа) | |
| tr = tcon + tcan + tp | 10.8 |

Для промышленных предприятий

| | |
|---|---|
| Наличие внутриквартальных закрытых дождевых сетей на селитебных территориях | |
| присутствуют | |
| Время поверхностной концентрации дождевого стока tcon | 7 |
| Продолжительность протекания дождевых вод по уличным лоткам tcan | |
| $t_{can} = 0{,}021 \sum \frac{l_{can}}{v_{can}}$, | 2.1 |
| где lcan - длина участков лотков, м; | 100 |
| vcan - расчетная скорость течения на участке, м/с. | 1 |
| | |
| Продолжительность протекания дождевых вод по трубам до рассчитываемого сечения tp, мин | |
| $t_p = 0{,}017 \sum \frac{l_p}{v_p}$, | 1.7 |
| где lp - длина расчетных участков коллектора, м; | 100 |
| vp - расчетная скорость течения на участке, м/с. | 1 |
| Расчетная продолжительность протекания дождевых вод по поверхности и трубам tr до расчетного участка (створа) | |
| tr = tcon + tcan + tp | 10.8 |

**Расходы дождевых вод в коллекторах дождевой канализации, л/с**, отводящих сточные воды с селитебных территорий и площадок предприятий, следует определять методом предельных интенсивностей

$Q_r = \frac{\Psi_{mid} A F}{t_r^n}$,

| | |
|---|---|
| для селитебных территорий | 919.716 |
| для промпредприятий | 0 |
| Общий расход | 919.716 |
| A, - параметр, характеризующий интенсивность дождя для конкретной местности (определяются по 7.4.2); | |
| для селитебных территорий | 483.061 |
| для промпредприятий | 483.061 |
| n - параметр, характеризующий продолжительность дождя для конкретной местности (определяются по 7.4.2); | |
| для селитебных территорий | 0.57 |
| для промпредприятий | 0.57 |
| Wmid - средний коэффициент стока, определяемый в соответствии с указаниями 7.3.1 как средневзвешенная величина в зависимости от значения Wi для различных видов поверхностей водосбора; | |
| для селитебных территорий | 0.275 |
| для промпредприятий | 0 |
| F - расчетная площадь стока, га; | |
| для селитебных территорий | 26.83 |
| для промпредприятий | 0 |
| trn - расчетная продолжительность дождя, равная продолжительности протекания дождевых вод по поверхности и трубам до расчетного участка (определяется в соответствии с указаниями, приведенными в 7.4.5). | |
| для селитебных территорий | 10.8 |
| для промпредприятий | 10.8 |

**Расход дождевых вод для гидравлического расчета дождевых сетей, Qcal, л/с**

Qcal = b*Qr

| | |
|---|---|
| для селитебных территорий | 689.787 |
| для промпредприятий | 0 |
| где b - коэффициент, учитывающий заполнение свободной емкости сети в момент возникновения напорного режима (определяется по таблице 8); | |
| для селитебных территорий | 0.75 |
| для промпредприятий | 0.75 |

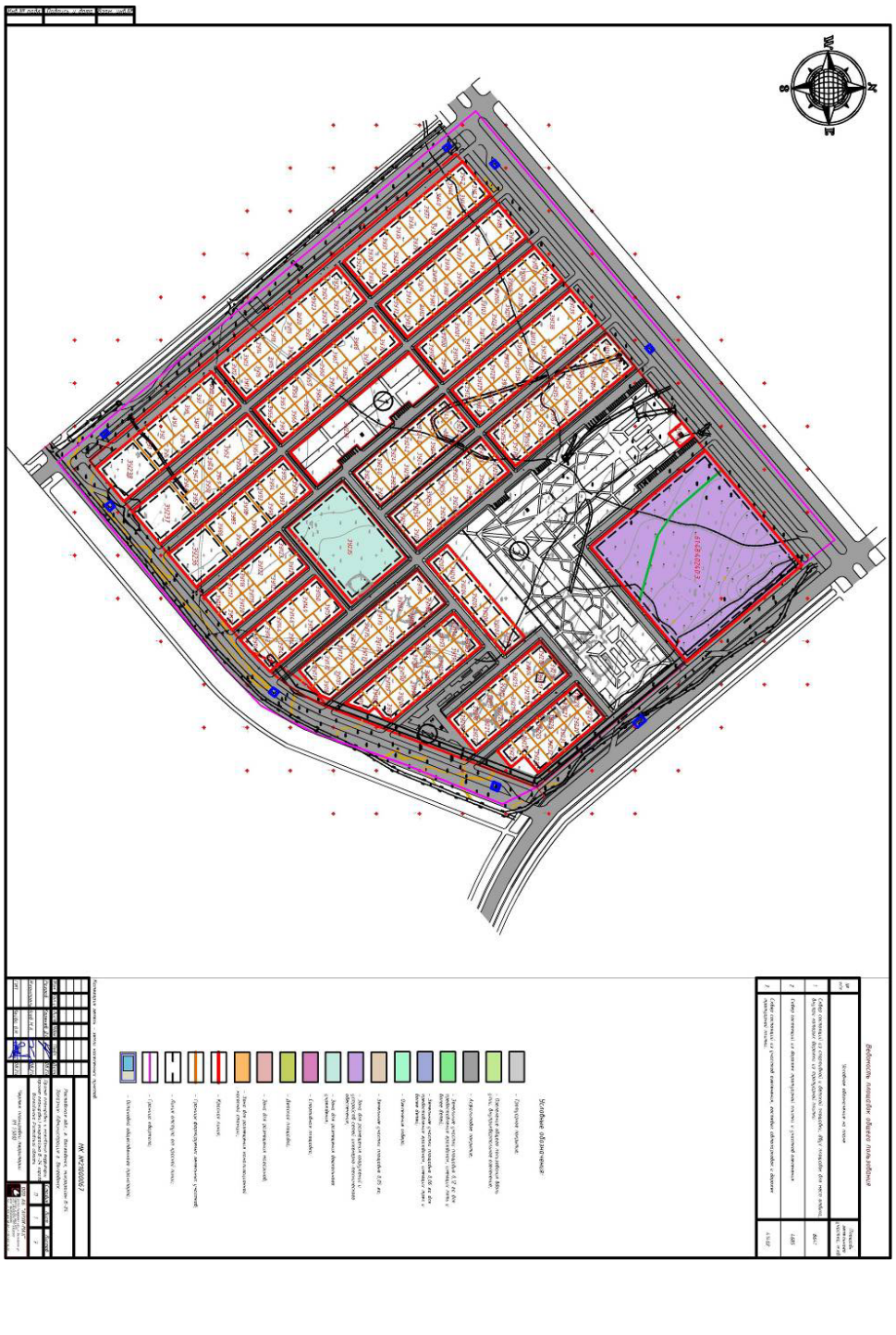

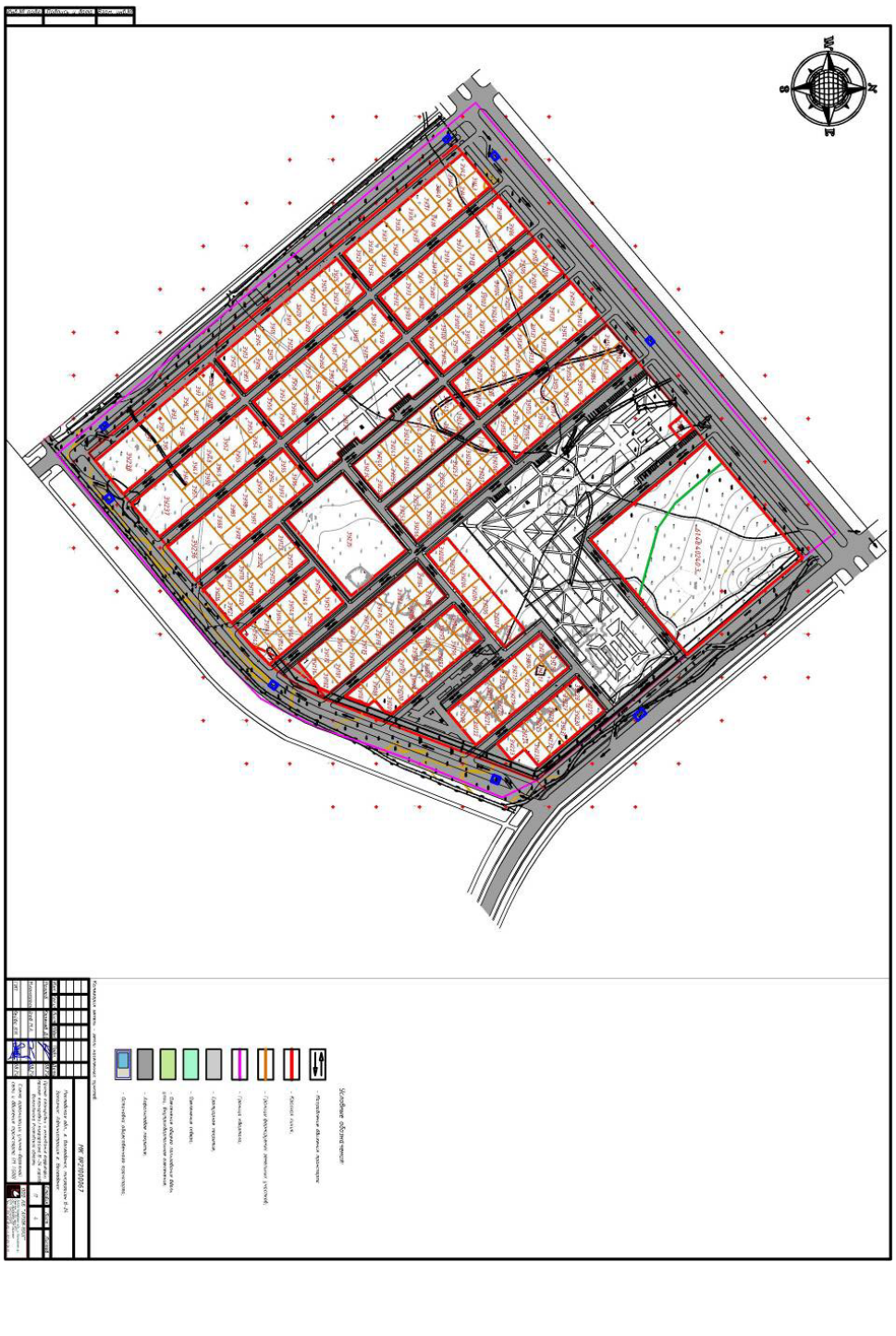

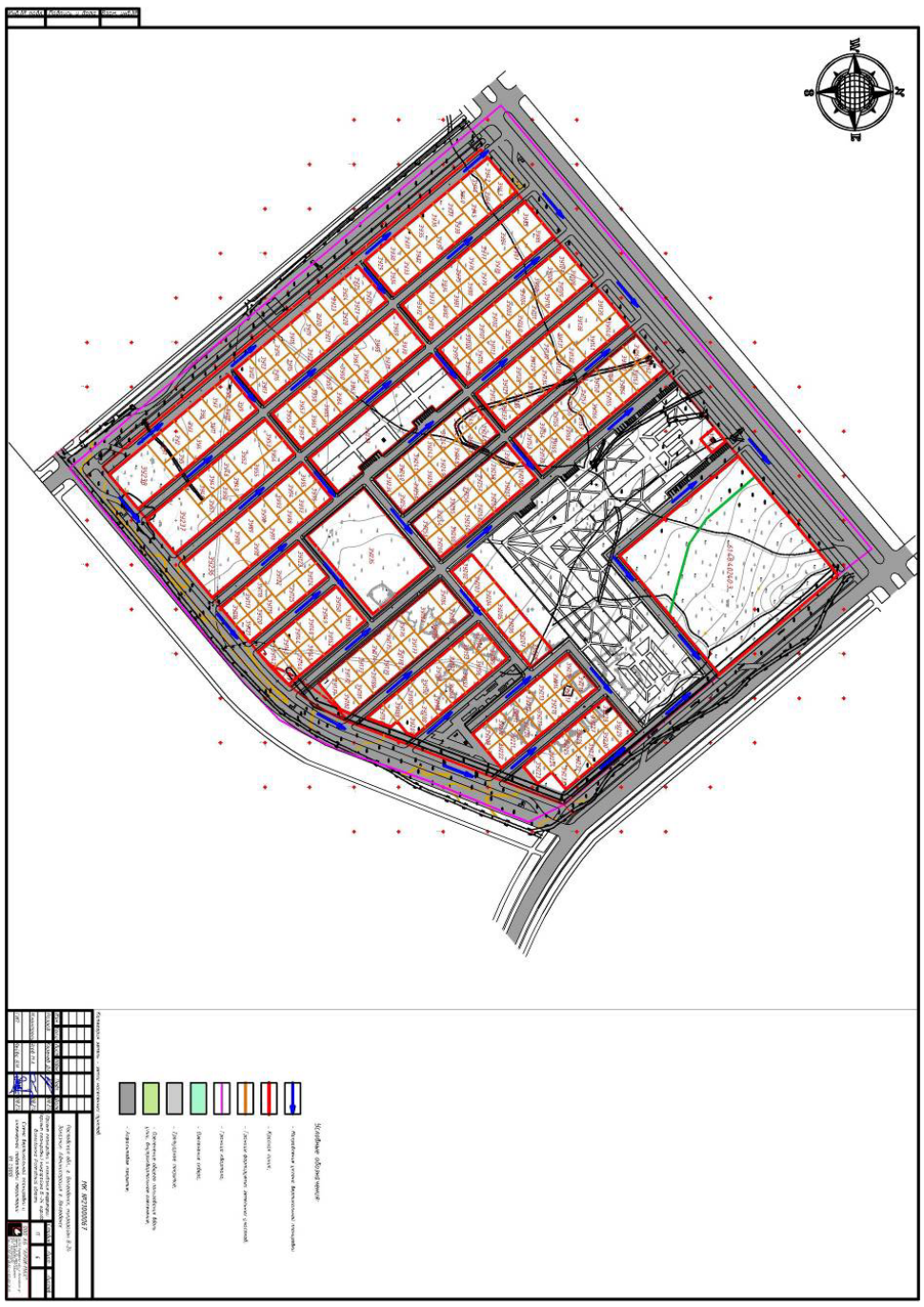

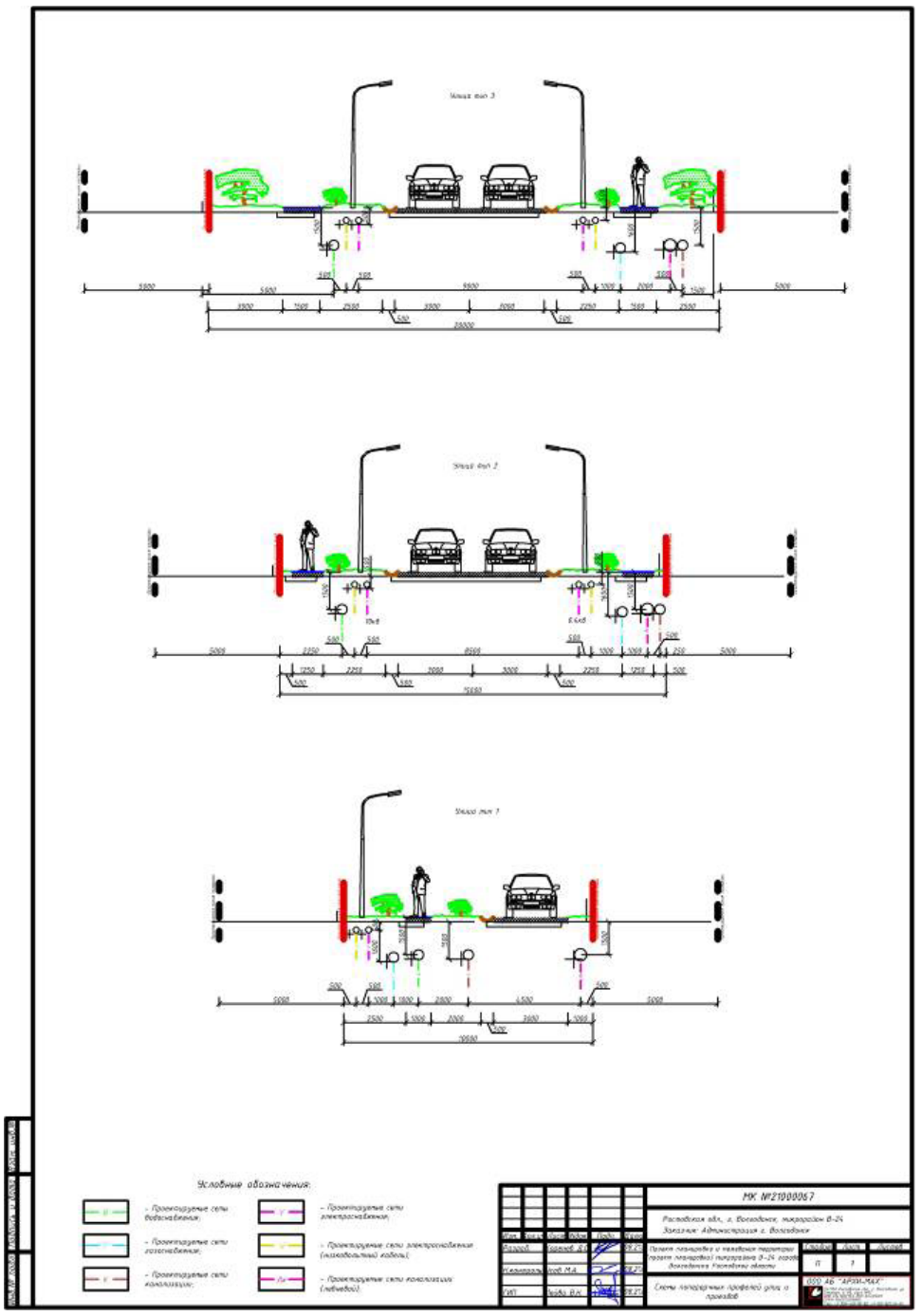

***Приложение № 2 к постановлению Администрации города от _____ № _____***

ООО АБ "АРХИ-МАХ"

ПРОЕКТНАЯ ДОКУМЕНТАЦИЯ

МК №21000067

ПРОЕКТ ПЛАНИРОВКИ И МЕЖВАНИЯ (ПРОЕКТ МЕЖЕВАНИЯ) МИКРОРАЙОНА В-24 ГОРОДА ВОЛГОДОНСКА РОСТОВСКОЙ ОБЛАСТИ

Россия, Ростовская обл., г. Волгодонск, микрорайон В-24

Заказчик: Администрация г. Волгодонска

ООО АБ «АРХИ-МАКС»
Директор:
_____ М.А. Усов
« 23 » августа 2021г.
Заместитель директора
по проектированию:
_____ В.Н. Лейва
« 23 » августа 2021г.

Волгодонск 2021

## 1 ОБЩИЕ ПОЛОЖЕНИЯ ПЛАНИРОВКИ ТЕРРИТОРИИ

Проект межевания (далее — Документация) разработан на территории, площадью 39,1 га, расположенная в Ростовской области, город Волгодонск (далее — территория), подготовлен ООО АБ «Архи-Макс» на основании.

1. Муниципальный контракт МК №21000067 от 25.05.2021 г.;
2. Топографической съемки в М 1:500, выполненной ООО «Архпроект» 05.2021 г.
3. Отчетная документация по результатам инженерно-геодезическим изысканиям выполнена ООО «Архпроект» №58 от 19.05.21 г.
4. Отчетная документация по результатам инженерно-геологическим изысканиям выполнена ООО «Изыскатель» № 78-21-ИГ от 07.07.21 г.
5. Информация о инженерно-гидрометеорологических изысканиях принята согласно генеральному плану города Волгодонск в текущей редакции.
6. Информация о инженерно-экологических изысканиях принята согласно генеральному плану города Волгодонск в текущей редакции.

Документация подготовлена в соответствии со следующими законодательными, нормативными п правовыми актами и иными документами, действующими в период подготовки Документации:

- Постановление Правительства Ростовской области от 17.10.2018 № 642 «Об утверждении государственной программы Ростовской области «Территориальное планирование и обеспечение доступным и комфортным жильем населения Ростовской области»;
- Устав муниципального образования «Город Волгодонск»;
- Генеральный план муниципального образования «Город Волгодонск», утвержденный решением Волгодонской городской Думы от 23.04.2008 № 76;
- Правила землепользования и застройки муниципального образования городского округа «Город Волгодонск», утвержденные решением Волгодонской городской Думы от 19.12.2008 №190 (далее – Правила);
- Муниципальная программа города Волгодонска «Территориальное планирование и обеспечение доступным и комфортным жильем населения города Волгодонска», утвержденная постановлением Администрации города Волгодонска от 25.09.2019 № 2393 «Об утверждении муниципальной программы города Волгодонска «Территориальное планирование и обеспечение доступным и комфортным жильем населения города Волгодонска».
- Земельным кодексом Российской Федерации;
- Градостроительным кодексом Российской Федерации;
- В соответствии с пунктом 25 части 1 статьи 16, статьей 45.1 Федерального закона от 06.10.2003 № 131-ФЗ «Об общих принципах организации местного самоуправления в Российской Федерации», приказом Министерства строительства и жилищно-коммунального хозяйства Российской Федерации от 13.04.2017 № 711/пр «Об утверждении методических рекомендаций для подготовки правил благоустройства территорий поселений, городских округов, внутригородских районов», пунктом 14 части 1 статьи 41 Устава муниципального образования «Город Волгодонск» Волгодонская городская Дума
- Санитарными правилами и нормами СанПиН 2.1.3684-21

"Санитарно-эпидемиологические требования к содержанию территорий городских и сельских поселений, к водным объектам, питьевой воде и питьевому водоснабжению населения, атмосферному воздуху, почвам, жилым помещениям, эксплуатации производственных, общественных помещений, организации и проведению санитарно-противоэпидемических (профилактических) мероприятий";

- РДС 30-201-98 «Инструкция о порядке проектирования и установления красных линий в городах и других поселениях Российской Федерации»;
- СП 42.13330.2016 «Градостоительство. Планировка и застройка городских и сельских поселений»
- СП 112.13330.2011 «Пожарная безопасность зданий и сооружений»;
- СП 113.13330.2016 «Стоянки автомобилей».
- Нормативы градостроительного проектирования городских округов и поселений Ростовской Области, 2016 г.

Настоящий проект планировки и проект межевания подготовлен в целях создания условий для развития территории, предложенной в проекте генерального плана муниципального образования город Волгодонск Ростовской области под индивидуальное жилищное строительство. Документация разработана для строительства коттеджного микрорайона В-24 с современной инфраструктурой, включающего объекты социального обслуживания с централизованным инженерным обеспечением и транспортной сетью с возможностью постоянного проживания.

## 2 ОСНОВНЫЕ ЗАДАЧИ ПРИ РАЗРАБОТКЕ ПРОЕКТА МЕЖЕВАНИЯ ТЕРРИТОРИИ

Задачами разработки проекта является обеспечение следующих требований:

- анализ фактического землепользования в районе проектирования;
- установление границ незастроенных земельных участков с учетом возможности размещения объектов капитального строительства в соответствии с правилами землепользования и застройки г. Волгодонска.
- обеспечение условий эксплуатации объектов, расположенных в районе проектирования, в границах образуемых земельных участков;
- образование земельных участков, с учетом регламентов, установленных правилами землепользования и застройки города Волгодонска.

## 3 ОСОБЕННОСТЬ ПОДГОТОВКИ ПРОЕКТА

Подготовка проекта межевания территории осуществляется в составе проектируемых районов предназначенных для размещения объектов жилищного строительства города Волгодонска. В проекте учитывается градостроительные нормативы, установленные для данной территории. Правомерность формирования земельных участков определена действующим законодательством в сфере земельных и кадастровых отношений.

## 4 ОБРАЗУЕМЫЕ И ИЗМЕНЯЕМЫЕ ЗЕМЕЛЬНЫЕ УЧАСТКИ

– 61:48:40240:ЗУ1 - 61:48:40240:ЗУ5, площадью 600м² путем образования из свободных городских земель;
– 61:48:40240:ЗУ6 - 61:48:40240:ЗУ11 , площадью 500м² путем образования из свободных городских земель;
– 61:48:40240:ЗУ12 - 61:48:40240:ЗУ17, площадью 500м² путем образования из свободных городских земель;
– 61:48:40240:ЗУ18 - 61:48:40240:ЗУ22, площадью 600м² путем образования из свободных городских земель;
– 61:48:40240:ЗУ23 - 61:48:40240:ЗУ28, площадью 500м² путем образования из свободных городских земель;
– 61:48:40240:ЗУ29 - 61:48:40240:ЗУ34, площадью 500м² путем образования из свободных городских земель;
– 61:48:40240:ЗУ35 - 61:48:40240:ЗУ39, площадью 600м² путем образования из свободных городских земель;
– 61:48:40240:ЗУ40 - 61:48:40240:ЗУ45, площадью 500м² путем образования из свободных городских земель;
– 61:48:40240:ЗУ46 - 61:48:40240:ЗУ51, площадью 500м² путем образования из свободных городских земель;

– 61:48:40240:ЗУ52, площадью 1200м² путем образования из свободных городских земель;

– 61:48:40240:ЗУ53 - 61:48:40240:ЗУ55, площадью 600м² путем образования из свободных городских земель;

– 61:48:40240:ЗУ56 - 61:48:40240:ЗУ67, площадью 500м² путем образования из свободных городских земель;

– 61:48:40240:ЗУ68, площадью 1200м² путем образования из свободных городских земель;

– 61:48:40240:ЗУ69 - 61:48:40240:ЗУ71, площадью 600м² путем образования из свободных городских земель;

– 61:48:40240:ЗУ72 - 61:48:40240:ЗУ83, площадью 500м² путем образования из свободных городских земель;

– 61:48:40240:ЗУ84, площадью 1200м² путем образования из свободных городских земель;

– 61:48:40240:ЗУ85 - 61:48:40240:ЗУ87, площадью 600м² путем образования из свободных городских земель;

– 61:48:40240:ЗУ88 - 61:48:40240:ЗУ92, площадью 600м² путем образования из свободных городских земель;

– 61:48:40240:ЗУ93 - 61:48:40240:ЗУ98, площадью 500м² путем образования из свободных городских земель;

– 61:48:40240:ЗУ99 - 61:48:40240:ЗУ115, площадью 500м² путем образования из свободных городских земель;

– 61:48:40240:ЗУ116 - 61:48:40240:ЗУ121, площадью 455м² путем образования из свободных городских земель;

– 61:48:40240:ЗУ122, площадью 1200м² путем образования из свободных городских земель;

– 61:48:40240:ЗУ123 - 61:48:40240:ЗУ125, площадью 600м² путем образования из свободных городских земель;

– 61:48:40240:ЗУ126 - 61:48:40240:ЗУ137, площадью 500м² путем образования из свободных городских земель;

– 61:48:40240:ЗУ138, площадью 1200м² путем образования из свободных городских земель;

– 61:48:40240:ЗУ139 - 61:48:40240:ЗУ141, площадью 600м² путем образования из свободных городских земель;

– 61:48:40240:ЗУ142 - 61:48:40240:ЗУ147, площадью 500м² путем образования из свободных городских земель;

– 61:48:40240:ЗУ148 - 61:48:40240:ЗУ152, площадью 600м² путем образования из свободных городских земель;

– 61:48:40240:ЗУ153 - 61:48:40240:ЗУ170, площадью 500м² путем образования из свободных городских земель;

– 61:48:40240:ЗУ171 - 61:48:40240:ЗУ182, площадью 500м² путем образования из свободных городских земель;

– 61:48:40240:ЗУ183, площадью 1200м² путем образования из свободных городских земель;

– 61:48:40240:ЗУ184 - 61:48:40240:ЗУ186, площадью 600м² путем образования из свободных городских земель;

– 61:48:40240:ЗУ187 - 61:48:40240:ЗУ201, площадью 500м² путем образования из свободных городских земель;

– 61:48:40240:ЗУ202 - 61:48:40240:ЗУ208, площадью 600м² путем образования из свободных городских земель;

– 61:48:40240:ЗУ209 - 61:48:40240:ЗУ222, площадью 500м² путем образования из свободных городских земель;

– 61:48:40240:ЗУ223 - 61:48:40240:ЗУ234, площадью 500м² путем образования из свободных городских земель;

– 61:48:40240:ЗУ240 - 61:48:40240:ЗУ266, площадью 500м² путем образования из свободных городских земель;

– 61:48:40240:ЗУ235, площадью 9558м² путем образования из свободных городских земель;

– 61:48:40240:ЗУ236, площадью 2728м² путем образования из свободных городских земель;

– 61:48:40240:ЗУ237 - 61:48:40240:ЗУ238, площадью 5456м² путем образования из свободных городских земель;

– 61:48:40240:ЗУ239, площадью 8641м² путем образования из свободных городских земель;

– 61:48:40240:ЗУ267, площадью 400м² путем образования из свободных городских земель;

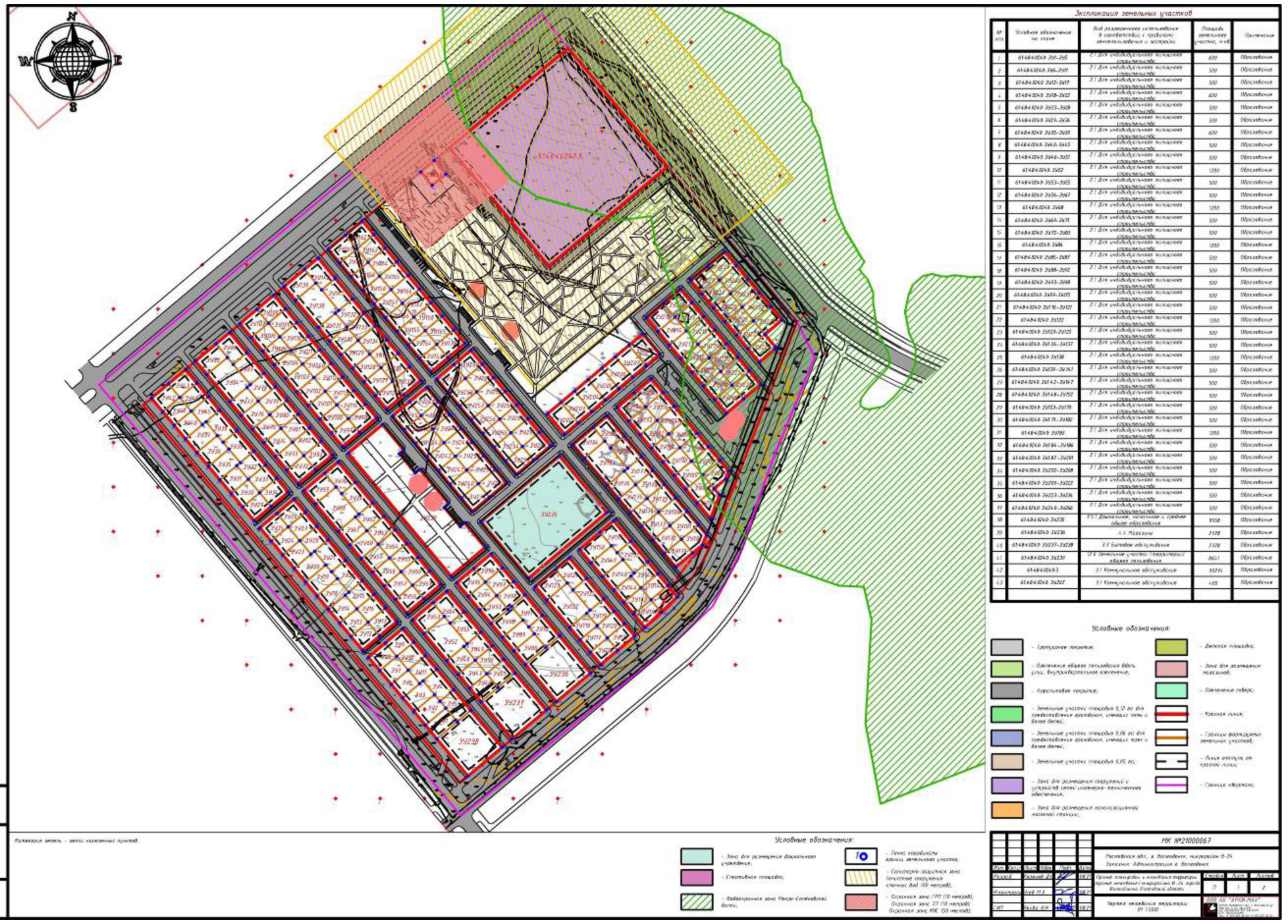


## 5 ВИДЫ РАЗРЕШЕННОГО ИСПОЛЬЗОВАНИЯ ОБРАЗУЕМЫХ ЗЕМЕЛЬНЫХ УЧАСТКОВ В СООТВЕТСВИИ С ПРОЕКТОМ ПЛАНИРОВКИ ТЕРРИТОРИИ

Категория земель – земли населенных пунктов.

Вид формируемого земельного участка 61:48:40240:ЗУ1 - 61:48:40240:ЗУ234 согласно статье 22 Правил землепользования и застройки муниципального образования городского округа «Город Волгодонск», утвержденных решением Волгодонской городской Думы от 19.12.2008 № 190 «Об утверждении Правил землепользования и застройки муниципального образования городского округа «Город Волгодонск» (далее – Правила): «2.1 Для индивидуального жилищного строительства».

Вид формируемого земельного участка 61:48:40240:ЗУ240 - 61:48:40240:ЗУ266 согласно статье 22 Правил: «2.1 Для индивидуального жилищного строительства».

Вид формируемого земельного участка 61:48:40240:ЗУ235 согласно статье 22 Правил: «3.5.1 Дошкольное, начальное и среднее общее образование».

Вид формируемого земельного участка 61:48:40240:ЗУ236 согласно статье 22 Правил: «3.3 Бытовое обслуживание».

Вид формируемого земельного участка 61:48:40240:ЗУ237 - 61:48:40240:ЗУ238 согласно статье 22 Правил: «4.4 Магазины».

Вид формируемого земельного участка 61:48:40240:ЗУ239 согласно статье 22 Правил: «12.0 Земельные участки (территории) общего пользования».

Вид формируемого земельного участка 61:48:40240:ЗУ267 согласно статье 22 Правил:

«3.1 Коммунальное обслуживание».

Вид земельного участка 61:48:40240:3 согласно статье 22 Правил:

«3.1 Коммунальное обслуживание».

## 6 ТАБЛИЦЫ КООРДИНАТ ФОРМИРУЕМЫХ ЗЕМЕЛЬНЫХ УЧАСТКОВ

### Координаты углов поворотов границ проектируемой территории.

**Таблица 8.0 Земельный участок 61:48:40240**

| Условный номер земельного участка: 61:48:40240 | | |
|---|---|---|
| Площадь земельного участка: 390774 м² | | |
| Обозначение характерных точек границ | Координаты, м | |
| | X | Y |
| 1 | 456980.34 | 2392641.38 |
| 2 | 457465.06 | 2392233.59 |
| 3 | 457881.38 | 2392732.15 |
| 4 | 457843.40 | 2392761.47 |
| 5 | 457535.95 | 2393019.33 |
| 6 | 457495.98 | 2393039.06 |
| 7 | 457384.42 | 2392993.27 |
| 8 | 457336.42 | 2392975.99 |
| 9 | 457282.02 | 2392958.07 |
| 10 | 457242.98 | 2392938.87 |
| 11 | 457216.10 | 2392924.15 |
| 12 | 457173.86 | 2392879.99 |

**Таблица 8.1 Земельный участок 61:48:40240:ЗУ1**

| Условный номер земельного участка: 61:48:40240:ЗУ1 | | |
|---|---|---|
| Площадь земельного участка: 600 м² | | |
| Обозначение характерных точек границ | Координаты, м | |
| | X | Y |
| 2 | 457066.95 | 2392613.85 |
| 3 | 457082.28 | 2392601.00 |
| 17 | 457101.55 | 2392623.98 |
| 16 | 457086.23 | 2392636.83 |

**Таблица 8.2 Земельный участок 61:48:40240:ЗУ2**

| Условный номер земельного участка: 61:48:40240:ЗУ2 | | |
|---|---|---|
| Площадь земельного участка: 600 м² | | |
| Обозначение характерных точек границ | Координаты, м | |
| | X | Y |
| 3 | 457082.28 | 2392601.00 |
| 4 | 457097.60 | 2392588.14 |
| 19 | 457116.88 | 2392611.13 |
| 17 | 457101.55 | 2392623.98 |

**Таблица 8.3 Земельный участок 61:48:40240:ЗУ3**

| Условный номер земельного участка: 61:48:40240:ЗУ3 | | |
|---|---|---|
| Площадь земельного участка: 600 м² | | |
| Обозначение характерных точек границ | Координаты, м | |
| | X | Y |
| 4 | 457097.6 | 2392588.14 |
| 5 | 457112.92 | 2392575.29 |
| 20 | 457132.20 | 2392598.28 |
| 19 | 457116.88 | 2392611.13 |

**Таблица 8.4 Земельный участок 61:48:40240:ЗУ4**

| Условный номер земельного участка: 61:48:40240:ЗУ4 | | |
|---|---|---|
| Площадь земельного участка: 600 м² | | |
| Обозначение характерных точек границ | Координаты, м | |
| | X | Y |
| 18 | 457109.22 | 2392617.56 |
| 20 | 457132.20 | 2392598.28 |
| 13 | 457145.05 | 2392613.60 |
| 14 | 457122.07 | 2392632.88 |

**Таблица 8.5 Земельный участок 61:48:40240:ЗУ5**

| Условный номер земельного участка: 61:48:40240:ЗУ5 | | |
|---|---|---|
| Площадь земельного участка: 600 м² | | |
| Обозначение характерных точек границ | Координаты, м | |
| | X | Y |
| 16 | 457086.23 | 2392636.83 |
| 18 | 457109.22 | 2392617.56 |
| 14 | 457122.07 | 2392632.88 |
| 15 | 457099.08 | 2392652.16 |

**Таблица 8.6 Земельный участок 61:48:40240:ЗУ6**

| Условный номер земельного участка: 61:48:40240:ЗУ6 | | |
|---|---|---|
| Площадь земельного участка: 500 м² | | |
| Обозначение характерных точек границ | Координаты, м | |
| | X | Y |
| 5 | 457112.92 | 2392575.29 |
| 6 | 457128.25 | 2392562.44 |
| 22 | 457144.31 | 2392581.59 |
| 21 | 457128.99 | 2392594.44 |

**Таблица 8.7 Земельный участок 61:48:40240:ЗУ7**

| Условный номер земельного участка: 61:48:40240:ЗУ7 | | |
|---|---|---|
| Площадь земельного участка: 500 м² | | |
| Обозначение характерных точек границ | Координаты, м | |
| | X | Y |
| 6 | 457128.25 | 2392562.44 |
| 7 | 457143.57 | 2392549.59 |
| 23 | 457159.63 | 2392568.74 |
| 22 | 457144.31 | 2392581.59 |

**Таблица 8.8 Земельный участок 61:48:40240:ЗУ8**

| Условный номер земельного участка: 61:48:40240:ЗУ8 | | |
|---|---|---|
| Площадь земельного участка: 500 м² | | |
| Обозначение характерных точек границ | Координаты, м | |
| | X | Y |
| 7 | 457143.57 | 2392549.59 |
| 8 | 457158.89 | 2392536.73 |
| 9 | 457174.96 | 2392555.89 |
| 23 | 457159.63 | 2392568.74 |

**Таблица 8.9 Земельный участок 61:48:40240:ЗУ9**

| Условный номер земельного участка: 61:48:40240:ЗУ9 | | |
|---|---|---|
| Площадь земельного участка: 500 м² | | |
| Обозначение характерных точек границ | Координаты, м | |
| | X | Y |
| 23 | 457159.63 | 2392568.74 |
| 9 | 457174.96 | 2392555.89 |
| 10 | 457191.02 | 2392575.04 |
| 11 | 457175.70 | 2392587.89 |

**Таблица 8.10 Земельный участок 61:48:40240:ЗУ10**

| Условный номер земельного участка: 61:48:40240:ЗУ10 | | |
|---|---|---|
| Площадь земельного участка: 500 м² | | |
| Обозначение характерных точек границ | Координаты, м | |
| | X | Y |
| 22 | 457144.31 | 2392581.59 |
| 23 | 457159.63 | 2392568.74 |
| 11 | 457175.70 | 2392587.89 |
| 12 | 457160.38 | 2392600.75 |

**Таблица 8.11 Земельный участок 61:48:40240:ЗУ11**

| Условный номер земельного участка: 61:48:40240:ЗУ11 | | |
|---|---|---|
| Площадь земельного участка: 500 м² | | |
| Обозначение характерных точек границ | Координаты, м | |
| | X | Y |
| 21 | 457128.99 | 2392594.44 |
| 22 | 457144.31 | 2392581.59 |
| 12 | 457160.38 | 2392600.75 |
| 13 | 457145.05 | 2392613.60 |

**Таблица 8.12 Земельный участок 61:48:40240:ЗУ12**

| Условный номер земельного участка: 61:48:40240:ЗУ12 | | |
|---|---|---|
| Площадь земельного участка: 500 м² | | |
| Обозначение характерных точек границ | Координаты, м | |
| | X | Y |
| 24 | 457166.55 | 2392530.31 |
| 25 | 457181.88 | 2392517.45 |
| 46 | 457197.94 | 2392536.61 |
| 45 | 457182.62 | 2392549.46 |

**Таблица 8.13 Земельный участок 61:48:40240:ЗУ13**

| Условный номер земельного участка: 61:48:40240:ЗУ13 | | |
|---|---|---|
| Площадь земельного участка: 500 м² | | |
| Обозначение характерных точек границ | Координаты, м | |
| | X | Y |
| 25 | 457181.88 | 2392517.45 |
| 26 | 457197.20 | 2392504.60 |
| 47 | 457213.27 | 2392523.76 |
| 46 | 457197.94 | 2392536.61 |

**Таблица 8.14 Земельный участок 61:48:40240:ЗУ14**

| Условный номер земельного участка: 61:48:40240:ЗУ14 | | |
|---|---|---|
| Площадь земельного участка: 500 м² | | |
| Обозначение характерных точек границ | Координаты, м | |
| | X | Y |
| 26 | 457197.20 | 2392504.60 |
| 27 | 457212.53 | 2392491.75 |
| 48 | 457228.59 | 2392510.90 |
| 47 | 457213.27 | 2392523.76 |

**Таблица 8.15 Земельный участок 61:48:40240:ЗУ15**

| Условный номер земельного участка: 61:48:40240:ЗУ15 | | |
|---|---|---|
| Площадь земельного участка: 500 м² | | |
| Обозначение характерных точек границ | Координаты, м | |
| | X | Y |
| 47 | 457213.27 | 2392523.76 |
| 48 | 457228.59 | 2392510.90 |
| 41 | 457244.66 | 2392530.06 |
| 42 | 457229.33 | 2392542.91 |

**Таблица 8.16 Земельный участок 61:48:40240:ЗУ16**

| Условный номер земельного участка: 61:48:40240:ЗУ16 | | |
|---|---|---|
| Площадь земельного участка: 500 м² | | |
| Обозначение характерных точек границ | Координаты, м | |
| | X | Y |
| 46 | 457197.94 | 2392536.61 |
| 47 | 457213.27 | 2392523.76 |
| 42 | 457229.33 | 2392542.91 |
| 43 | 457214.01 | 2392555.76 |

**Таблица 8.17 Земельный участок 61:48:40240:ЗУ17**

| Условный номер земельного участка: 61:48:40240:ЗУ17 | | |
|---|---|---|
| Площадь земельного участка: 500 м² | | |
| Обозначение характерных точек границ | Координаты, м | |
| | X | Y |
| 45 | 457182.62 | 2392549.46 |
| 46 | 457197.94 | 2392536.61 |
| 43 | 457214.01 | 2392555.76 |
| 44 | 457198.69 | 2392568.62 |

**Таблица 8.18 Земельный участок 61:48:40240:ЗУ18**

| Условный номер земельного участка: 61:48:40240:ЗУ18 | | |
|---|---|---|
| Площадь земельного участка: 600 м² | | |
| Обозначение характерных точек границ | Координаты, м | |
| | X | Y |
| 27 | 457212.53 | 2392491.75 |
| 28 | 457227.85 | 2392478.90 |
| 50 | 457247.13 | 2392501.88 |
| 49 | 457231.80 | 2392514.73 |

**Таблица 8.19 Земельный участок 61:48:40240:ЗУ19**

| Условный номер земельного участка: 61:48:40240:ЗУ19 | | |
|---|---|---|
| Площадь земельного участка: 600 м² | | |
| Обозначение характерных точек границ | Координаты, м | |
| | X | Y |
| 28 | 457227.85 | 2392478.90 |
| 29 | 457243.17 | 2392466.04 |
| 52 | 457262.45 | 2392489.03 |
| 50 | 457247.13 | 2392501.88 |

**Таблица 8.20 Земельный участок 61:48:40240:ЗУ20**

| Условный номер земельного участка: 61:48:40240:ЗУ20 | | |
|---|---|---|
| Площадь земельного участка: 600 м² | | |
| Обозначение характерных точек границ | Координаты, м | |
| | X | Y |
| 29 | 457243.17 | 2392466.04 |
| 30 | 457258.50 | 2392453.19 |
| 53 | 457277.78 | 2392476.18 |
| 52 | 457262.45 | 2392489.03 |

**Таблица 8.21 Земельный участок 61:48:40240:ЗУ21**

| Условный номер земельного участка: 61:48:40240:ЗУ21 | | |
|---|---|---|
| Площадь земельного участка: 600 м² | | |
| Обозначение характерных точек границ | Координаты, м | |
| | X | Y |
| 51 | 457254.79 | 2392495.46 |
| 53 | 457277.78 | 2392476.18 |
| 39 | 457290.63 | 2392491.50 |
| 40 | 457267.64 | 2392510.78 |

**Таблица 8.22 Земельный участок 61:48:40240:ЗУ22**

| Условный номер земельного участка: 61:48:40240:ЗУ22 | | |
|---|---|---|
| Площадь земельного участка: 600 м² | | |
| Обозначение характерных точек границ | Координаты, м | |
| | X | Y |
| 49 | 457231.8 | 2392514.73 |
| 51 | 457254.79 | 2392495.46 |
| 40 | 457267.64 | 2392510.78 |
| 41 | 457244.66 | 2392530.06 |

**Таблица 8.23 Земельный участок 61:48:40240:ЗУ23**

| Условный номер земельного участка: 61:48:40240:ЗУ23 | | |
|---|---|---|
| Площадь земельного участка: 500 м² | | |
| Обозначение характерных точек границ | Координаты, м | |
| | X | Y |
| 30 | 457258.50 | 2392453.19 |
| 31 | 457273.82 | 2392440.34 |
| 55 | 457289.89 | 2392459.49 |
| 54 | 457274.56 | 2392472.35 |

**Таблица 8.24 Земельный участок 61:48:40240:ЗУ24**

| Условный номер земельного участка: 61:48:40240:ЗУ24 | | |
|---|---|---|
| Площадь земельного участка: 500 м² | | |
| Обозначение характерных точек границ | Координаты, м | |
| | X | Y |
| 31 | 457273.82 | 2392440.34 |
| 32 | 457289.14 | 2392427.49 |
| 56 | 457305.21 | 2392446.64 |
| 55 | 457289.89 | 2392459.49 |

**Таблица 8.25 Земельный участок 61:48:40240:ЗУ25**

| Условный номер земельного участка: 61:48:40240:ЗУ25 | | |
|---|---|---|
| Площадь земельного участка: 500 м² | | |
| Обозначение характерных точек границ | Координаты, м | |
| | X | Y |
| 32 | 457289.14 | 2392427.49 |
| 33 | 457304.47 | 2392414.63 |
| 34 | 457320.53 | 2392433.79 |
| 56 | 457305.21 | 2392446.64 |

**Таблица 8.26 Земельный участок 61:48:40240:ЗУ26**

| Условный номер земельного участка: 61:48:40240:ЗУ26 | | |
|---|---|---|
| Площадь земельного участка: 500 м² | | |
| Обозначение характерных точек границ | Координаты, м | |
| | X | Y |
| 56 | 457305.21 | 2392446.64 |
| 34 | 457320.53 | 2392433.79 |
| 35 | 457336.60 | 2392452.94 |
| 36 | 457321.27 | 2392465.79 |

**Таблица 8.27 Земельный участок 61:48:40240:ЗУ27**

| Условный номер земельного участка: 61:48:40240:ЗУ27 | | |
|---|---|---|
| Площадь земельного участка: 500 м² | | |
| Обозначение характерных точек границ | Координаты, м | |
| | X | Y |
| 55 | 457289.89 | 2392459.49 |
| 56 | 457305.21 | 2392446.64 |
| 36 | 457321.27 | 2392465.79 |
| 37 | 457305.95 | 2392478.65 |

**Таблица 8.28 Земельный участок 61:48:40240:ЗУ28**

| Условный номер земельного участка: 61:48:40240:ЗУ28 | | |
|---|---|---|
| Площадь земельного участка: 500 м² | | |
| Обозначение характерных точек границ | Координаты, м | |
| | X | Y |
| 55 | 457289.89 | 2392459.49 |
| 37 | 457305.95 | 2392478.65 |
| 39 | 457290.63 | 2392491.50 |
| 54 | 457274.56 | 2392472.35 |

**Таблица 8.29 Земельный участок 61:48:40240:ЗУ29**

| Условный номер земельного участка: 61:48:40240:ЗУ29 | | |
|---|---|---|
| Площадь земельного участка: 500 м² | | |
| Обозначение характерных точек границ | Координаты, м | |
| | X | Y |
| 57 | 457312.13 | 2392408.21 |
| 58 | 457327.45 | 2392395.35 |
| 78 | 457343.52 | 2392414.51 |
| 77 | 457328.19 | 2392427.36 |

**Таблица 8.30 Земельный участок 61:48:40240:ЗУ30**

| Условный номер земельного участка: 61:48:40240:ЗУ30 | | |
|---|---|---|
| Площадь земельного участка: 500 м² | | |
| Обозначение характерных точек границ | Координаты, м | |
| | X | Y |
| 58 | 457327.45 | 2392395.35 |
| 59 | 457342.78 | 2392382.50 |
| 79 | 457358.84 | 2392401.66 |
| 78 | 457343.52 | 2392414.51 |

**Таблица 8.31 Земельный участок 61:48:40240:ЗУ31**

| Условный номер земельного участка: 61:48:40240:ЗУ31 | | |
|---|---|---|
| Площадь земельного участка: 500 м² | | |
| Обозначение характерных точек границ | Координаты, м | |
| | X | Y |
| 59 | 457342.78 | 2392382.50 |
| 60 | 457358.10 | 2392369.65 |
| 80 | 457374.16 | 2392388.80 |
| 79 | 457358.84 | 2392401.66 |

**Таблица 8.32 Земельный участок 61:48:40240:ЗУ32**

| Условный номер земельного участка: 61:48:40240:ЗУ32 | | |
|---|---|---|
| Площадь земельного участка: 500 м² | | |
| Обозначение характерных точек границ | Координаты, м | |
| | X | Y |
| 79 | 457358.84 | 2392401.66 |
| 80 | 457374.16 | 2392388.80 |
| 73 | 457390.23 | 2392407.96 |
| 74 | 457374.91 | 2392420.81 |

**Таблица 8.33 Земельный участок 61:48:40240:ЗУ33**

| Условный номер земельного участка: 61:48:40240:ЗУ33 | | |
|---|---|---|
| Площадь земельного участка: 500 м² | | |
| Обозначение характерных точек границ | Координаты, м | |
| | X | Y |
| 78 | 457343.52 | 2392414.51 |
| 79 | 457358.84 | 2392401.66 |
| 74 | 457374.91 | 2392420.81 |
| 75 | 457359.58 | 2392433.66 |

**Таблица 8.34 Земельный участок 61:48:40240:ЗУ34**

| Условный номер земельного участка: 61:48:40240:ЗУ34 | | |
|---|---|---|
| Площадь земельного участка: 500 м² | | |
| Обозначение характерных точек границ | Координаты, м | |
| | X | Y |
| 77 | 457328.19 | 2392427.36 |
| 78 | 457343.52 | 2392414.51 |
| 75 | 457359.58 | 2392433.66 |
| 76 | 457344.26 | 2392446.52 |

**Таблица 8.35 Земельный участок 61:48:40240:ЗУ35**

| Условный номер земельного участка: 61:48:40240:ЗУ35 | | |
|---|---|---|
| Площадь земельного участка: 600 м² | | |
| Обозначение характерных точек границ | Координаты, м | |
| | X | Y |
| 60 | 457358.10 | 2392369.65 |
| 61 | 457373.42 | 2392356.80 |
| 82 | 457392.70 | 2392379.78 |
| 81 | 457377.38 | 2392392.63 |

**Таблица 8.36 Земельный участок 61:48:40240:ЗУ36**

| Условный номер земельного участка: 61:48:40240:ЗУ36 | | |
|---|---|---|
| Площадь земельного участка: 600 м² | | |
| Обозначение характерных точек границ | Координаты, м | |
| | X | Y |
| 61 | 457373.42 | 2392356.80 |
| 62 | 457388.75 | 2392343.94 |
| 84 | 457408.03 | 2392366.93 |
| 82 | 457392.70 | 2392379.78 |

**Таблица 8.37 Земельный участок 61:48:40240:ЗУ37**

| Условный номер земельного участка: 61:48:40240:ЗУ37 | | |
|---|---|---|
| Площадь земельного участка: 600 м² | | |
| Обозначение характерных точек границ | Координаты, м | |
| | X | Y |
| 62 | 457388.75 | 2392343.94 |
| 63 | 457404.07 | 2392331.09 |
| 85 | 457423.35 | 2392354.08 |
| 84 | 457408.03 | 2392366.93 |

**Таблица 8.38 Земельный участок 61:48:40240:ЗУ38**

| Условный номер земельного участка: 61:48:40240:ЗУ38 | | |
|---|---|---|
| Площадь земельного участка: 600 м² | | |
| Обозначение характерных точек границ | Координаты, м | |
| | X | Y |
| 83 | 457400.36 | 2392373.36 |
| 85 | 457423.35 | 2392354.08 |
| 71 | 457436.20 | 2392369.40 |

| | | |
|---|---|---|
| 72 | 457413.22 | 2392388.68 |

**Таблица 8.39 Земельный участок 61:48:40240:ЗУ39**

| Условный номер земельного участка: 61:48:40240:ЗУ39 | | |
|---|---|---|
| Площадь земельного участка: 600 м² | | |
| Обозначение характерных точек границ | Координаты, м | |
| | X | Y |
| 81 | 457377.38 | 2392392.63 |
| 83 | 457400.36 | 2392373.36 |
| 72 | 457413.22 | 2392388.68 |
| 73 | 457390.23 | 2392407.96 |

**Таблица 8.40 Земельный участок 61:48:40240:ЗУ40**

| Условный номер земельного участка: 61:48:40240:ЗУ40 | | |
|---|---|---|
| Площадь земельного участка: 500 м² | | |
| Обозначение характерных точек границ | Координаты, м | |
| | X | Y |
| 63 | 457404.07 | 2392331.09 |
| 64 | 457419.39 | 2392318.24 |
| 87 | 457435.46 | 2392337.39 |
| 86 | 457420.14 | 2392350.25 |

**Таблица 8.41 Земельный участок 61:48:40240:ЗУ41**

| Условный номер земельного участка: 61:48:40240:ЗУ41 | | |
|---|---|---|
| Площадь земельного участка: 500 м² | | |
| Обозначение характерных точек границ | Координаты, м | |
| | X | Y |
| 64 | 457419.39 | 2392318.24 |
| 65 | 457434.72 | 2392305.39 |
| 88 | 457450.78 | 2392324.54 |
| 87 | 457435.46 | 2392337.39 |

**Таблица 8.42 Земельный участок 61:48:40240:ЗУ42**

| Условный номер земельного участка: 61:48:40240:ЗУ42 | | |
|---|---|---|
| Площадь земельного участка: 500 м² | | |
| Обозначение характерных точек границ | Координаты, м | |
| | X | Y |
| 65 | 457434.72 | 2392305.39 |
| 66 | 457450.04 | 2392292.53 |
| 67 | 457466.11 | 2392311.69 |
| 88 | 457450.78 | 2392324.54 |

**Таблица 8.43 Земельный участок 61:48:40240:ЗУ43**

| Условный номер земельного участка: 61:48:40240:ЗУ43 | | |
|---|---|---|
| Площадь земельного участка: 500 м² | | |
| Обозначение характерных точек границ | Координаты, м | |
| | X | Y |
| 88 | 457450.78 | 2392324.54 |
| 67 | 457466.11 | 2392311.69 |
| 68 | 457482.17 | 2392330.84 |
| 69 | 457466.85 | 2392343.70 |

**Таблица 8.44 Земельный участок 61:48:40240:ЗУ44**

| Условный номер земельного участка: 61:48:40240:ЗУ44 | | |
|---|---|---|
| Площадь земельного участка: 500 м² | | |
| Обозначение характерных точек границ | Координаты, м | |
| | X | Y |
| 87 | 457435.46 | 2392337.39 |
| 88 | 457450.78 | 2392324.54 |
| 69 | 457466.85 | 2392343.70 |
| 70 | 457451.52 | 2392356.55 |

**Таблица 8.45 Земельный участок 61:48:40240:ЗУ45**

| Условный номер земельного участка: 61:48:40240:ЗУ45 | | |
|---|---|---|
| Площадь земельного участка: 500 м² | | |
| Обозначение характерных точек границ | Координаты, м | |
| | X | Y |
| 86 | 457420.14 | 2392350.25 |
| 87 | 457435.46 | 2392337.39 |
| 70 | 457451.52 | 2392356.55 |
| 71 | 457436.20 | 2392369.40 |

**Таблица 8.46 Земельный участок 61:48:40240:ЗУ46**

| Условный номер земельного участка: 61:48:40240:ЗУ46 | | |
|---|---|---|
| Площадь земельного участка: 500 м² | | |
| Обозначение характерных точек границ | Координаты, м | |
| | X | Y |
| 90 | 457108.72 | 2392663.65 |
| 91 | 457124.05 | 2392650.80 |
| 104 | 457140.11 | 2392669.95 |
| 103 | 457124.79 | 2392682.80 |

**Таблица 8.47 Земельный участок 61:48:40240:ЗУ47**

| Условный номер земельного участка: 61:48:40240:ЗУ47 | | |
|---|---|---|
| Площадь земельного участка: 500 м² | | |
| Обозначение характерных точек границ | Координаты, м | |
| | X | Y |
| 91 | 457124.05 | 2392650.80 |
| 92 | 457139.37 | 2392637.94 |
| 105 | 457155.44 | 2392657.10 |
| 104 | 457140.11 | 2392669.95 |

**Таблица 8.48 Земельный участок 61:48:40240:ЗУ48**

| Условный номер земельного участка: 61:48:40240:ЗУ48 | | |
|---|---|---|
| Площадь земельного участка: 500 м² | | |
| Обозначение характерных точек границ | Координаты, м | |
| | X | Y |
| 92 | 457139.37 | 2392637.94 |
| 93 | 457154.69 | 2392625.09 |
| 106 | 457170.76 | 2392644.25 |
| 105 | 457155.44 | 2392657.10 |

**Таблица 8.49 Земельный участок 61:48:40240:ЗУ49**

| Условный номер земельного участка: 61:48:40240:ЗУ49 | | |
|---|---|---|
| Площадь земельного участка: 500 м² | | |
| Обозначение характерных точек границ | Координаты, м | |
| | X | Y |
| 105 | 457155.44 | 2392657.10 |
| 106 | 457170.76 | 2392644.25 |
| 99 | 457186.82 | 2392663.40 |
| 100 | 457171.50 | 2392676.25 |

**Таблица 8.50 Земельный участок 61:48:40240:ЗУ50**

| Условный номер земельного участка: 61:48:40240:ЗУ50 | | |
|---|---|---|
| Площадь земельного участка: 500 м² | | |
| Обозначение характерных точек границ | Координаты, м | |
| | X | Y |
| 104 | 457140.11 | 2392669.95 |
| 105 | 457155.44 | 2392657.10 |
| 100 | 457171.50 | 2392676.25 |
| 101 | 457156.18 | 2392689.11 |

**Таблица 8.51 Земельный участок 61:48:40240:ЗУ51**

| Условный номер земельного участка: 61:48:40240:ЗУ51 | | |
|---|---|---|
| Площадь земельного участка: 500 м² | | |
| Обозначение характерных точек границ | Координаты, м | |
| | X | Y |
| 103 | 457124.79 | 2392682.80 |
| 104 | 457140.11 | 2392669.95 |
| 101 | 457156.18 | 2392689.11 |
| 102 | 457140.85 | 2392701.96 |

**Таблица 8.52 Земельный участок 61:48:40240:ЗУ52**

| Условный номер земельного участка: 61:48:40240:ЗУ52 | | |
|---|---|---|
| Площадь земельного участка: 1200 м² | | |
| Обозначение характерных точек границ | Координаты, м | |
| | X | Y |
| 93 | 457154.69 | 2392625.09 |
| 94 | 457185.34 | 2392599.39 |
| 109 | 457204.62 | 2392622.37 |
| 107 | 457173.97 | 2392648.08 |

**Таблица 8.53 Земельный участок 61:48:40240:ЗУ53**

| Условный номер земельного участка: 61:48:40240:ЗУ53 | | |
|---|---|---|
| Площадь земельного участка: 600 м² | | |
| Обозначение характерных точек границ | Координаты, м | |
| | X | Y |
| 94 | 457185.34 | 2392599.39 |
| 95 | 457200.66 | 2392586.53 |
| 96 | 457219.94 | 2392609.52 |
| 109 | 457204.62 | 2392622.37 |

**Таблица 8.54 Земельный участок 61:48:40240:ЗУ54**

| Условный номер земельного участка: 61:48:40240:ЗУ54 | | |
|---|---|---|
| Площадь земельного участка: 600 м² | | |
| Обозначение характерных точек границ | Координаты, м | |
| | X | Y |
| 108 | 457196.96 | 2392628.80 |
| 96 | 457219.94 | 2392609.52 |
| 97 | 457232.80 | 2392624.84 |
| 98 | 457209.81 | 2392644.12 |

**Таблица 8.55 Земельный участок 61:48:40240:ЗУ55**

| Условный номер земельного участка: 61:48:40240:ЗУ55 | | |
|---|---|---|
| Площадь земельного участка: 600 м² | | |
| Обозначение характерных точек границ | Координаты, м | |
| | X | Y |
| 107 | 457173.97 | 2392648.08 |
| 108 | 457196.96 | 2392628.80 |
| 98 | 457209.81 | 2392644.12 |
| 99 | 457186.82 | 2392663.40 |

**Таблица 8.56 Земельный участок 61:48:40240:ЗУ56**

| Условный номер земельного участка: 61:48:40240:ЗУ56 | | |
|---|---|---|
| Площадь земельного участка: 500 м² | | |
| Обозначение характерных точек границ | Координаты, м | |
| | X | Y |
| 110 | 457208.33 | 2392580.11 |
| 111 | 457223.65 | 2392567.26 |
| 130 | 457239.72 | 2392586.41 |
| 129 | 457224.39 | 2392599.26 |

**Таблица 8.57 Земельный участок 61:48:40240:ЗУ57**

| Условный номер земельного участка: 61:48:40240:ЗУ57 | | |
|---|---|---|
| Площадь земельного участка: 500 м² | | |
| Обозначение характерных точек границ | Координаты, м | |
| | X | Y |
| 111 | 457223.65 | 2392567.26 |
| 112 | 457238.97 | 2392554.40 |
| 131 | 457255.04 | 2392573.56 |
| 130 | 457239.72 | 2392586.41 |

**Таблица 8.58 Земельный участок 61:48:40240:ЗУ58**

| Условный номер земельного участка: 61:48:40240:ЗУ58 | | |
|---|---|---|
| Площадь земельного участка: 500 м² | | |
| Обозначение характерных точек границ | Координаты, м | |
| | X | Y |
| 112 | 457238.97 | 2392554.40 |
| 113 | 457254.30 | 2392541.55 |
| 132 | 457270.36 | 2392560.71 |
| 131 | 457255.04 | 2392573.56 |

**Таблица 8.59 Земельный участок 61:48:40240:ЗУ59**

| Условный номер земельного участка: 61:48:40240:ЗУ59 | | |
|---|---|---|
| Площадь земельного участка: 500 м² | | |
| Обозначение характерных точек границ | Координаты, м | |
| | X | Y |
| 113 | 457254.30 | 2392541.55 |
| 114 | 457269.62 | 2392528.70 |
| 133 | 457285.70 | 2392547.86 |
| 132 | 457270.36 | 2392560.71 |

**Таблица 8.60 Земельный участок 61:48:40240:ЗУ60**

| Условный номер земельного участка: 61:48:40240:ЗУ60 | | |
|---|---|---|
| Площадь земельного участка: 500 м² | | |
| Обозначение характерных точек границ | Координаты, м | |
| | X | Y |
| 114 | 457269.62 | 2392528.70 |
| 115 | 457284.94 | 2392515.85 |
| 134 | 457301.01 | 2392535.00 |
| 133 | 457285.70 | 2392547.86 |

**Таблица 8.61 Земельный участок 61:48:40240:ЗУ61**

| Условный номер земельного участка: 61:48:40240:ЗУ61 | | |
|---|---|---|
| Площадь земельного участка: 500 м² | | |
| Обозначение характерных точек границ | Координаты, м | |
| | X | Y |
| 115 | 457284.94 | 2392515.85 |
| 116 | 457300.27 | 2392502.99 |
| 135 | 457316.33 | 2392522.15 |
| 134 | 457301.01 | 2392535.00 |

**Таблица 8.62 Земельный участок 61:48:40240:ЗУ62**

| Условный номер земельного участка: 61:48:40240:ЗУ62 | | |
|---|---|---|
| Площадь земельного участка: 500 м² | | |
| Обозначение характерных точек границ | Координаты, м | |
| | X | Y |
| 134 | 457301.01 | 2392535.00 |
| 135 | 457316.33 | 2392522.15 |
| 122 | 457332.40 | 2392541.30 |
| 123 | 457317.08 | 2392554.15 |

**Таблица 8.63 Земельный участок 61:48:40240:ЗУ63**

| Условный номер земельного участка: 61:48:40240:ЗУ63 | | |
|---|---|---|
| Площадь земельного участка: 500 м² | | |
| Обозначение характерных точек границ | Координаты, м | |
| | X | Y |
| 133 | 457285.70 | 2392547.86 |
| 134 | 457301.01 | 2392535.00 |
| 123 | 457317.08 | 2392554.15 |
| 124 | 457301.75 | 2392567.01 |

**Таблица 8.64 Земельный участок 61:48:40240:ЗУ64**

| Условный номер земельного участка: 61:48:40240:ЗУ64 | | |
|---|---|---|
| Площадь земельного участка: 500 м² | | |
| Обозначение характерных точек границ | Координаты, м | |
| | X | Y |
| 132 | 457270.36 | 2392560.71 |
| 133 | 457285.70 | 2392547.86 |
| 124 | 457301.75 | 2392567.01 |
| 125 | 457286.43 | 2392579.86 |

**Таблица 8.65 Земельный участок 61:48:40240:ЗУ65**

| Условный номер земельного участка: 61:48:40240:ЗУ65 | | |
|---|---|---|
| Площадь земельного участка: 500 м² | | |
| Обозначение характерных точек границ | Координаты, м | |
| | X | Y |
| 131 | 457255.04 | 2392573.56 |
| 132 | 457270.36 | 2392560.71 |
| 125 | 457286.43 | 2392579.86 |
| 126 | 457271.10 | 2392592.71 |

**Таблица 8.66 Земельный участок 61:48:40240:ЗУ66**

| Условный номер земельного участка: 61:48:40240:ЗУ66 | | |
|---|---|---|
| Площадь земельного участка: 500 м² | | |
| Обозначение характерных точек границ | Координаты, м | |
| | X | Y |
| 130 | 457239.72 | 2392586.41 |
| 131 | 457255.04 | 2392573.56 |
| 126 | 457271.10 | 2392592.71 |
| 127 | 457255.78 | 2392605.56 |

**Таблица 8.67 Земельный участок 61:48:40240:ЗУ67**

| Условный номер земельного участка: 61:48:40240:ЗУ67 | | |
|---|---|---|
| Площадь земельного участка: 500 м² | | |
| Обозначение характерных точек границ | Координаты, м | |
| | X | Y |
| 129 | 457224.39 | 2392599.26 |
| 130 | 457239.72 | 2392586.41 |
| 127 | 457255.78 | 2392605.56 |
| 128 | 457240.46 | 2392618.42 |

**Таблица 8.68 Земельный участок 61:48:40240:ЗУ68**

| Условный номер земельного участка: 61:48:40240:ЗУ68 | | |
|---|---|---|
| Площадь земельного участка: 1200 м² | | |
| Обозначение характерных точек границ | Координаты, м | |
| | X | Y |
| 116 | 457300.27 | 2392502.99 |
| 117 | 457330.91 | 2392477.29 |
| 138 | 457350.19 | 2392500.27 |
| 136 | 457319.55 | 2392525.98 |

**Таблица 8.69 Земельный участок 61:48:40240:ЗУ69**

| Условный номер земельного участка: 61:48:40240:ЗУ69 | | |
|---|---|---|
| Площадь земельного участка: 600 м² | | |
| Обозначение характерных точек границ | Координаты, м | |
| | X | Y |
| 117 | 457330.91 | 2392477.29 |
| 118 | 457346.24 | 2392464.43 |
| 119 | 457365.52 | 2392487.42 |
| 138 | 457350.19 | 2392500.27 |

**Таблица 8.70 Земельный участок 61:48:40240:ЗУ70**

| Условный номер земельного участка: 61:48:40240:ЗУ70 | | |
|---|---|---|
| Площадь земельного участка: 600 м² | | |
| Обозначение характерных точек границ | Координаты, м | |
| | X | Y |
| 137 | 457342.53 | 2392506.70 |
| 119 | 457365.52 | 2392487.42 |
| 120 | 457378.37 | 2392502.74 |
| 121 | 457355.38 | 2392522.02 |

**Таблица 8.71 Земельный участок 61:48:40240:ЗУ71**

| Условный номер земельного участка: 61:48:40240:ЗУ71 | | |
|---|---|---|
| Площадь земельного участка: 600 м² | | |
| Обозначение характерных точек границ | Координаты, м | |
| | X | Y |
| 136 | 457319.55 | 2392525.98 |
| 137 | 457342.53 | 2392506.70 |
| 121 | 457355.38 | 2392522.02 |
| 122 | 457332.40 | 2392541.30 |

**Таблица 8.72 Земельный участок 61:48:40240:ЗУ72**

| Условный номер земельного участка: 61:48:40240:ЗУ72 | | |
|---|---|---|
| Площадь земельного участка: 500 м² | | |
| Обозначение характерных точек границ | Координаты, м | |
| | X | Y |
| 139 | 457353.90 | 2392458.01 |
| 140 | 457369.22 | 2392445.16 |
| 159 | 457385.29 | 2392464.31 |

| | | |
|---|---|---|
| 158 | 457369.97 | 2392477.16 |

**Таблица 8.73 Земельный участок 61:48:40240:ЗУ73**

| Условный номер земельного участка: 61:48:40240:ЗУ73 | | |
|---|---|---|
| Площадь земельного участка: 500 м² | | |
| Обозначение характерных точек границ | Координаты, м | |
| | X | Y |
| 140 | 457369.22 | 2392445.16 |
| 141 | 457384.55 | 2392432.30 |
| 160 | 457400.61 | 2392451.46 |
| 159 | 457385.29 | 2392464.31 |

**Таблица 8.74 Земельный участок 61:48:40240:ЗУ74**

| Условный номер земельного участка: 61:48:40240:ЗУ74 | | |
|---|---|---|
| Площадь земельного участка: 500 м² | | |
| Обозначение характерных точек границ | Координаты, м | |
| | X | Y |
| 141 | 457384.55 | 2392432.30 |
| 142 | 457399.87 | 2392419.45 |
| 161 | 457415.94 | 2392438.61 |
| 160 | 457400.61 | 2392451.46 |

**Таблица 8.75 Земельный участок 61:48:40240:ЗУ75**

| Условный номер земельного участка: 61:48:40240:ЗУ75 | | |
|---|---|---|
| Площадь земельного участка: 500 м² | | |
| Обозначение характерных точек границ | Координаты, м | |
| | X | Y |
| 142 | 457399.87 | 2392419.45 |
| 143 | 457415.19 | 2392406.60 |
| 162 | 457431.26 | 2392425.75 |
| 161 | 457415.94 | 2392438.61 |

**Таблица 8.76 Земельный участок 61:48:40240:ЗУ76**

| Условный номер земельного участка: 61:48:40240:ЗУ76 | | |
|---|---|---|
| Площадь земельного участка: 500 м² | | |
| Обозначение характерных точек границ | Координаты, м | |
| | X | Y |
| 143 | 457415.19 | 2392406.60 |
| 144 | 457430.52 | 2392393.75 |
| 163 | 457446.58 | 2392412.90 |
| 162 | 457431.26 | 2392425.75 |

**Таблица 8.77 Земельный участок 61:48:40240:ЗУ77**

| Условный номер земельного участка: 61:48:40240:ЗУ77 | | |
|---|---|---|
| Площадь земельного участка: 500 м² | | |
| Обозначение характерных точек границ | Координаты, м | |
| | X | Y |
| 144 | 457430.52 | 2392393.75 |
| 145 | 457445.84 | 2392380.89 |
| 164 | 457461.91 | 2392400.05 |
| 163 | 457446.58 | 2392412.90 |

**Таблица 8.78 Земельный участок 61:48:40240:ЗУ78**

| Условный номер земельного участка: 61:48:40240:ЗУ78 | | |
|---|---|---|
| Площадь земельного участка: 500 м² | | |
| Обозначение характерных точек границ | Координаты, м | |
| | X | Y |
| 163 | 457446.58 | 2392412.90 |
| 164 | 457461.91 | 2392400.05 |
| 151 | 457477.97 | 2392419.20 |
| 152 | 457462.65 | 2392432.05 |

**Таблица 8.79 Земельный участок 61:48:40240:ЗУ79**

| Условный номер земельного участка: 61:48:40240:ЗУ79 | | |
|---|---|---|
| Площадь земельного участка: 500 м² | | |
| Обозначение характерных точек границ | Координаты, м | |
| | X | Y |
| 162 | 457431.26 | 2392425.75 |
| 163 | 457446.58 | 2392412.90 |
| 152 | 457462.65 | 2392432.05 |
| 153 | 457525.18 | 2392568.86 |

**Таблица 8.80 Земельный участок 61:48:40240:ЗУ80**

| Условный номер земельного участка: 61:48:40240:ЗУ80 | | |
|---|---|---|
| Площадь земельного участка: 500 м² | | |
| Обозначение характерных точек границ | Координаты, м | |
| | X | Y |
| 161 | 457415.94 | 2392438.61 |
| 162 | 457431.26 | 2392425.75 |
| 153 | 457447.33 | 2392444.91 |
| 154 | 457432.00 | 2392457.76 |

**Таблица 8.81 Земельный участок 61:48:40240:ЗУ81**

| Условный номер земельного участка: 61:48:40240:ЗУ81 | | |
|---|---|---|
| Площадь земельного участка: 500 м² | | |
| Обозначение характерных точек границ | Координаты, м | |
| | X | Y |
| 160 | 457400.61 | 2392451.46 |
| 161 | 457415.94 | 2392438.61 |
| 154 | 457432.00 | 2392457.76 |
| 155 | 457416.68 | 2392470.61 |

**Таблица 8.82 Земельный участок 61:48:40240:ЗУ82**

| Условный номер земельного участка: 61:48:40240:ЗУ82 | | |
|---|---|---|
| Площадь земельного участка: 500 м² | | |
| Обозначение характерных точек границ | Координаты, м | |
| | X | Y |
| 159 | 457385.29 | 2392464.31 |
| 160 | 457400.61 | 2392451.46 |
| 155 | 457416.68 | 2392470.61 |
| 156 | 457401.35 | 2392483.46 |

**Таблица 8.83 Земельный участок 61:48:40240:ЗУ83**

| Условный номер земельного участка: 61:48:40240:ЗУ83 | | |
|---|---|---|
| Площадь земельного участка: 500 м² | | |
| Обозначение характерных точек границ | Координаты, м | |
| | X | Y |
| 158 | 457369.97 | 2392477.16 |
| 159 | 457385.29 | 2392464.31 |
| 156 | 457401.35 | 2392483.46 |
| 157 | 457386.03 | 2392496.32 |

**Таблица 8.84 Земельный участок 61:48:40240:ЗУ84**

| Условный номер земельного участка: 61:48:40240:ЗУ84 | | |
|---|---|---|
| Площадь земельного участка: 1200 м² | | |
| Обозначение характерных точек границ | Координаты, м | |
| | X | Y |
| 145 | 457445.84 | 2392380.89 |
| 146 | 457476.49 | 2392355.19 |
| 167 | 457495.77 | 2392378.17 |
| 165 | 457465.12 | 2392403.88 |

**Таблица 8.85 Земельный участок 61:48:40240:ЗУ85**

| Условный номер земельного участка: 61:48:40240:ЗУ85 | | |
|---|---|---|
| Площадь земельного участка: 600 м² | | |
| Обозначение характерных точек границ | Координаты, м | |
| | X | Y |
| 146 | 457476.49 | 2392355.19 |
| 147 | 457491.81 | 2392342.34 |
| 148 | 457511.09 | 2392365.32 |
| 167 | 457495.77 | 2392378.17 |

**Таблица 8.86 Земельный участок 61:48:40240:ЗУ86**

| Условный номер земельного участка: 61:48:40240:ЗУ86 | | |
|---|---|---|
| Площадь земельного участка: 600 м² | | |
| Обозначение характерных точек границ | Координаты, м | |
| | X | Y |
| 166 | 457488.11 | 2392384.60 |
| 148 | 457511.09 | 2392365.32 |
| 149 | 457523.94 | 2392380.64 |
| 150 | 457500.96 | 2392399.92 |

**Таблица 8.87 Земельный участок 61:48:40240:ЗУ87**

| Условный номер земельного участка: 61:48:40240:ЗУ87 | | |
|---|---|---|
| Площадь земельного участка: 600 м² | | |
| Обозначение характерных точек границ | Координаты, м | |
| | X | Y |
| 165 | 457465.12 | 2392403.88 |
| 166 | 457488.11 | 2392384.60 |
| 150 | 457500.96 | 2392399.92 |
| 151 | 457477.97 | 2392419.20 |

**Таблица 8.88 Земельный участок 61:48:40240:ЗУ88**

| Условный номер земельного участка: 61:48:40240:ЗУ88 | | |
|---|---|---|
| Площадь земельного участка: 600 м² | | |
| Обозначение характерных точек границ | Координаты, м | |
| | X | Y |
| 171 | 457150.49 | 2392713.45 |
| 172 | 457165.82 | 2392700.60 |
| 186 | 457185.10 | 2392723.58 |
| 185 | 457169.77 | 2392736.44 |

**Таблица 8.89 Земельный участок 61:48:40240:ЗУ89**

| Условный номер земельного участка: 61:48:40240:ЗУ89 | | |
|---|---|---|
| Площадь земельного участка: 600 м² | | |
| Обозначение характерных точек границ | Координаты, м | |
| | X | Y |
| 172 | 457165.82 | 2392700.60 |
| 173 | 457181.14 | 2392687.75 |
| 188 | 457200.42 | 2392710.73 |
| 186 | 457185.10 | 2392723.58 |

**Таблица 8.90 Земельный участок 61:48:40240:ЗУ90**

| Условный номер земельного участка: 61:48:40240:ЗУ90 | | |
|---|---|---|
| Площадь земельного участка: 600 м² | | |
| Обозначение характерных точек границ | Координаты, м | |
| | X | Y |
| 173 | 457181.14 | 2392687.75 |
| 174 | 457196.46 | 2392674.89 |
| 189 | 457215.74 | 2392697.88 |
| 188 | 457200.42 | 2392710.73 |

**Таблица 8.91 Земельный участок 61:48:40240:ЗУ91**

| Условный номер земельного участка: 61:48:40240:ЗУ91 | | |
|---|---|---|
| Площадь земельного участка: 600 м² | | |
| Обозначение характерных точек границ | Координаты, м | |
| | X | Y |
| 187 | 457192.76 | 2392717.16 |
| 189 | 457215.74 | 2392697.88 |
| 182 | 457228.60 | 2392713.20 |
| 183 | 457205.61 | 2392732.48 |

**Таблица 8.92 Земельный участок 61:48:40240:ЗУ92**

| Условный номер земельного участка: 61:48:40240:ЗУ92 | | |
|---|---|---|
| Площадь земельного участка: 600 м² | | |
| Обозначение характерных точек границ | Координаты, м | |
| | X | Y |
| 185 | 457169.77 | 2392736.44 |
| 187 | 457192.76 | 2392717.16 |
| 183 | 457205.61 | 2392732.48 |
| 184 | 457182.63 | 2392751.76 |

**Таблица 8.93 Земельный участок 61:48:40240:ЗУ93**

| Условный номер земельного участка: 61:48:40240:ЗУ93 | | |
|---|---|---|
| Площадь земельного участка: 500 м² | | |
| Обозначение характерных точек границ | Координаты, м | |
| | X | Y |
| 174 | 457196.46 | 2392674.89 |
| 175 | 457211.79 | 2392662.04 |
| 191 | 457227.85 | 2392681.19 |
| 190 | 457212.53 | 2392694.05 |

**Таблица 8.94 Земельный участок 61:48:40240:ЗУ94**

| Условный номер земельного участка: 61:48:40240:ЗУ94 | | |
|---|---|---|
| Площадь земельного участка: 500 м² | | |
| Обозначение характерных точек границ | Координаты, м | |
| | X | Y |
| 175 | 457211.79 | 2392662.04 |
| 176 | 457227.11 | 2392649.19 |
| 192 | 457243.18 | 2392668.34 |
| 191 | 457227.85 | 2392681.19 |

**Таблица 8.95 Земельный участок 61:48:40240:ЗУ95**

| Условный номер земельного участка: 61:48:40240:ЗУ95 | | |
|---|---|---|
| Площадь земельного участка: 500 м² | | |
| Обозначение характерных точек границ | Координаты, м | |
| | X | Y |
| 176 | 457227.11 | 2392649.19 |
| 177 | 457242.44 | 2392636.34 |
| 178 | 457258.50 | 2392655.49 |
| 192 | 457243.18 | 2392668.34 |

**Таблица 8.96 Земельный участок 61:48:40240:ЗУ96**

| Условный номер земельного участка: 61:48:40240:ЗУ96 | | |
|---|---|---|
| Площадь земельного участка: 500 м² | | |
| Обозначение характерных точек границ | Координаты, м | |
| | X | Y |
| 192 | 457243.18 | 2392668.34 |
| 178 | 457258.50 | 2392655.49 |
| 179 | 457274.57 | 2392674.64 |
| 180 | 457259.24 | 2392687.50 |

**Таблица 8.97 Земельный участок 61:48:40240:ЗУ97**

| Условный номер земельного участка: 61:48:40240:ЗУ97 | | |
|---|---|---|
| Площадь земельного участка: 500 м² | | |
| Обозначение характерных точек границ | Координаты, м | |
| | X | Y |
| 191 | 457227.85 | 2392681.19 |
| 192 | 457243.18 | 2392668.34 |
| 180 | 457259.24 | 2392687.50 |
| 181 | 457243.92 | 2392700.35 |

**Таблица 8.98 Земельный участок 61:48:40240:ЗУ98**

| Условный номер земельного участка: 61:48:40240:ЗУ98 | | |
|---|---|---|
| Площадь земельного участка: 500 м² | | |
| Обозначение характерных точек границ | Координаты, м | |
| | X | Y |
| 190 | 457212.53 | 2392694.05 |
| 191 | 457227.85 | 2392681.19 |
| 181 | 457243.92 | 2392700.35 |
| 182 | 457228.60 | 2392713.20 |

**Таблица 8.99 Земельный участок 61:48:40240:ЗУ99**

| Условный номер земельного участка: 61:48:40240:ЗУ99 | | |
|---|---|---|
| Площадь земельного участка: 500 м² | | |
| Обозначение характерных точек границ | Координаты, м | |
| | X | Y |
| 194 | 457395.67 | 2392507.81 |
| 195 | 457410.99 | 2392494.96 |
| 215 | 457427.06 | 2392514.11 |
| 214 | 457411.74 | 2392526.96 |

**Таблица 8.100 Земельный участок 61:48:40240:ЗУ100**

| Условный номер земельного участка: 61:48:40240:ЗУ100 | | |
|---|---|---|
| Площадь земельного участка: 500 м² | | |
| Обозначение характерных точек границ | Координаты, м | |
| | X | Y |
| 195 | 457410.99 | 2392494.96 |
| 196 | 457426.32 | 2392482.10 |
| 216 | 457442.38 | 2392501.26 |
| 215 | 457427.06 | 2392514.11 |

**Таблица 8.101 Земельный участок 61:48:40240:ЗУ101**

| Условный номер земельного участка: 61:48:40240:ЗУ101 | | |
|---|---|---|
| Площадь земельного участка: 500 м² | | |
| Обозначение характерных точек границ | Координаты, м | |
| | X | Y |
| 196 | 457426.32 | 2392482.10 |
| 197 | 457441.64 | 2392469.25 |
| 217 | 457457.71 | 2392488.41 |
| 216 | 457442.38 | 2392501.26 |

**Таблица 8.102 Земельный участок 61:48:40240:ЗУ102**

| Условный номер земельного участка: 61:48:40240:ЗУ102 | | |
|---|---|---|
| Площадь земельного участка: 500 м² | | |
| Обозначение характерных точек границ | Координаты, м | |
| | X | Y |
| 197 | 457441.64 | 2392469.25 |
| 198 | 457456.96 | 2392456.40 |
| 218 | 457473.03 | 2392475.56 |
| 217 | 457457.71 | 2392488.41 |

**Таблица 8.103 Земельный участок 61:48:40240:ЗУ103**

| Условный номер земельного участка: 61:48:40240:ЗУ103 | | |
|---|---|---|
| Площадь земельного участка: 500 м² | | |
| Обозначение характерных точек границ | Координаты, м | |
| | X | Y |
| 198 | 457456.96 | 2392456.40 |
| 199 | 457472.29 | 2392443.55 |
| 219 | 457488.36 | 2392462.70 |
| 218 | 457473.03 | 2392475.56 |

**Таблица 8.104 Земельный участок 61:48:40240:ЗУ104**

| Условный номер земельного участка: 61:48:40240:ЗУ104 | | |
|---|---|---|
| Площадь земельного участка: 500 м² | | |
| Обозначение характерных точек границ | Координаты, м | |
| | X | Y |
| 199 | 457472.29 | 2392443.55 |
| 200 | 457487.61 | 2392430.69 |
| 222 | 457503.68 | 2392449.85 |
| 219 | 457488.36 | 2392462.70 |

**Таблица 8.105 Земельный участок 61:48:40240:ЗУ105**

| Условный номер земельного участка: 61:48:40240:ЗУ105 | | |
|---|---|---|
| Площадь земельного участка: 500 м² | | |
| Обозначение характерных точек границ | Координаты, м | |
| | X | Y |
| 200 | 457487.61 | 2392430.69 |
| 201 | 457502.94 | 2392417.84 |
| 223 | 457519.00 | 2392437.00 |
| 222 | 457503.68 | 2392449.85 |

**Таблица 8.106 Земельный участок 61:48:40240:ЗУ106**

| Условный номер земельного участка: 61:48:40240:ЗУ106 | | |
|---|---|---|
| Площадь земельного участка: 500 м² | | |
| Обозначение характерных точек границ | Координаты, м | |
| | X | Y |

| | | |
|---|---|---|
| 201 | 457502.94 | 2392417.84 |
| 202 | 457518.26 | 2392404.99 |
| 224 | 457534.32 | 2392424.14 |
| 223 | 457519.00 | 2392437.00 |

**Таблица 8.107 Земельный участок 61:48:40240:ЗУ107**

| Условный номер земельного участка: 61:48:40240:ЗУ107 | | |
|---|---|---|
| Площадь земельного участка: 500 м² | | |
| Обозначение характерных точек границ | Координаты, м | |
| | X | Y |
| 202 | 457518.26 | 2392404.99 |
| 203 | 457533.58 | 2392392.14 |
| 204 | 457549.65 | 2392411.29 |
| 224 | 457534.32 | 2392424.14 |

**Таблица 8.108 Земельный участок 61:48:40240:ЗУ108**

| Условный номер земельного участка: 61:48:40240:ЗУ108 | | |
|---|---|---|
| Площадь земельного участка: 500 м² | | |
| Обозначение характерных точек границ | Координаты, м | |
| | X | Y |
| 224 | 457534.32 | 2392424.14 |
| 204 | 457549.65 | 2392411.29 |
| 205 | 457565.71 | 2392430.45 |
| 206 | 457550.39 | 2392443.30 |

**Таблица 8.109 Земельный участок 61:48:40240:ЗУ109**

| Условный номер земельного участка: 61:48:40240:ЗУ109 | | |
|---|---|---|
| Площадь земельного участка: 500 м² | | |
| Обозначение характерных точек границ | Координаты, м | |
| | X | Y |
| 223 | 457519.00 | 2392437.00 |
| 224 | 457534.32 | 2392424.14 |
| 206 | 457550.39 | 2392443.30 |
| 207 | 457535.07 | 2392456.15 |

**Таблица 8.110 Земельный участок 61:48:40240:ЗУ110**

| Условный номер земельного участка: 61:48:40240:ЗУ110 | | |
|---|---|---|
| Площадь земельного участка: 500 м² | | |
| Обозначение характерных точек границ | Координаты, м | |
| | X | Y |
| 222 | 457503.68 | 2392449.85 |
| 223 | 457519.00 | 2392437.00 |
| 207 | 457535.07 | 2392456.15 |
| 208 | 457519.74 | 2392469.00 |

**Таблица 8.111 Земельный участок 61:48:40240:ЗУ111**

| Условный номер земельного участка: 61:48:40240:ЗУ111 | | |
|---|---|---|
| Площадь земельного участка: 500 м² | | |
| Обозначение характерных точек границ | Координаты, м | |
| | X | Y |
| 219 | 457488.36 | 2392462.70 |
| 222 | 457503.68 | 2392449.85 |
| 208 | 457519.74 | 2392469.00 |
| 209 | 457504.42 | 2392481.86 |

**Таблица 8.112 Земельный участок 61:48:40240:ЗУ240**

| Условный номер земельного участка: 61:48:40240:ЗУ1240 | | |
|---|---|---|
| Площадь земельного участка: 500 м² | | |
| Обозначение характерных точек границ | Координаты, м | |
| | X | Y |
| 218 | 457473.03 | 2392475.56 |
| 219 | 457488.36 | 2392462.70 |
| 209 | 457504.42 | 2392481.86 |
| 220 | 457489.10 | 2392494.71 |

**Таблица 8.113 Земельный участок 61:48:40240:ЗУ112**

| Условный номер земельного участка: 61:48:40240:ЗУ112 | | |
|---|---|---|
| Площадь земельного участка: 500 м² | | |
| Обозначение характерных точек границ | Координаты, м | |
| | X | Y |
| 217 | 457457.71 | 2392488.41 |
| 218 | 457473.03 | 2392475.56 |
| 220 | 457489.10 | 2392494.71 |
| 210 | 457473.77 | 2392507.56 |

**Таблица 8.114 Земельный участок 61:48:40240:ЗУ113**

| Условный номер земельного участка: 61:48:40240:ЗУ113 | | |
|---|---|---|
| Площадь земельного участка: 500 м² | | |
| Обозначение характерных точек границ | Координаты, м | |
| | X | Y |
| 216 | 457442.38 | 2392501.26 |
| 217 | 457457.71 | 2392488.41 |
| 210 | 457473.77 | 2392507.56 |
| 211 | 457458.45 | 2392520.41 |

**Таблица 8.115 Земельный участок 61:48:40240:ЗУ114**

| Условный номер земельного участка: 61:48:40240:ЗУ114 | | |
|---|---|---|
| Площадь земельного участка: 500 м² | | |
| Обозначение характерных точек границ | Координаты, м | |
| | X | Y |
| 215 | 457427.06 | 2392514.11 |
| 216 | 457442.38 | 2392501.26 |
| 211 | 457458.45 | 2392520.41 |
| 212 | 457443.13 | 2392533.27 |

**Таблица 8.116 Земельный участок 61:48:40240:ЗУ115**

| Условный номер земельного участка: 61:48:40240:ЗУ115 | | |
|---|---|---|
| Площадь земельного участка: 500 м² | | |
| Обозначение характерных точек границ | Координаты, м | |
| | X | Y |
| 214 | 457411.74 | 2392526.96 |
| 215 | 457427.06 | 2392514.11 |
| 212 | 457443.13 | 2392533.27 |
| 213 | 457427.80 | 2392546.12 |

**Таблица 8.117 Земельный участок 61:48:40240:ЗУ116**

| Условный номер земельного участка: 61:48:40240:ЗУ116 | | |
|---|---|---|
| Площадь земельного участка: 455 м² | | |
| Обозначение характерных точек границ | Координаты, м | |
| | X | Y |
| 229 | 457150.47 | 2392798.31 |
| 230 | 457164.38 | 2392786.64 |
| 243 | 457180.44 | 2392805.80 |
| 242 | 457166.54 | 2392817.46 |

**Таблица 8.118 Земельный участок 61:48:40240:ЗУ117**

| Условный номер земельного участка: 61:48:40240:ЗУ117 | | |
|---|---|---|
| Площадь земельного участка: 455 м² | | |
| Обозначение характерных точек границ | Координаты, м | |
| | X | Y |
| 230 | 457164.38 | 2392786.64 |
| 231 | 457178.32 | 2392774.95 |
| 244 | 457194.39 | 2392794.10 |
| 243 | 457180.44 | 2392805.80 |

**Таблица 8.119 Земельный участок 61:48:40240:ЗУ118**

| Условный номер земельного участка: 61:48:40240:ЗУ118 | | |
|---|---|---|
| Площадь земельного участка: 455 м² | | |
| Обозначение характерных точек границ | Координаты, м | |
| | X | Y |
| 231 | 457178.32 | 2392774.95 |
| 232 | 457192.27 | 2392763.25 |
| 245 | 457208.33 | 2392782.41 |
| 244 | 457194.39 | 2392794.10 |

**Таблица 8.120 Земельный участок 61:48:40240:ЗУ119**

| Условный номер земельного участка: 61:48:40240:ЗУ119 | | |
|---|---|---|
| Площадь земельного участка: 455 м² | | |
| Обозначение характерных точек границ | Координаты, м | |
| | X | Y |
| 244 | 457194.39 | 2392794.10 |
| 245 | 457208.33 | 2392782.41 |
| 238 | 457224.40 | 2392801.56 |
| 239 | 457210.45 | 2392813.26 |

**Таблица 8.121 Земельный участок 61:48:40240:ЗУ120**

| Условный номер земельного участка: 61:48:40240:ЗУ120 | | |
|---|---|---|
| Площадь земельного участка: 455 м² | | |
| Обозначение характерных точек границ | Координаты, м | |
| | X | Y |
| 243 | 457180.44 | 2392805.80 |
| 244 | 457194.39 | 2392794.10 |
| 239 | 457210.45 | 2392813.26 |
| 240 | 457196.51 | 2392824.96 |

**Таблица 8.122 Земельный участок 61:48:40240:ЗУ121**

| Условный номер земельного участка: 61:48:40240:ЗУ121 | | |
|---|---|---|
| Площадь земельного участка: 455 м² | | |
| Обозначение характерных точек границ | Координаты, м | |
| | X | Y |
| 242 | 457166.54 | 2392817.46 |
| 243 | 457180.44 | 2392805.80 |
| 240 | 457196.51 | 2392824.96 |
| 241 | 457182.61 | 2392836.62 |

**Таблица 8.123 Земельный участок 61:48:40240:ЗУ122**

| Условный номер земельного участка: 61:48:40240:ЗУ122 | | |
|---|---|---|
| Площадь земельного участка: 1200 м² | | |
| Обозначение характерных точек границ | Координаты, м | |
| | X | Y |
| 232 | 457192.27 | 2392763.25 |
| 233 | 457222.91 | 2392737.55 |
| 248 | 457242.19 | 2392760.53 |
| 246 | 457211.54 | 2392786.24 |

**Таблица 8.124 Земельный участок 61:48:40240:ЗУ123**

| Условный номер земельного участка: 61:48:40240:ЗУ123 | | |
|---|---|---|
| Площадь земельного участка: 600 м² | | |
| Обозначение характерных точек границ | Координаты, м | |
| | X | Y |
| 233 | 457222.91 | 2392737.55 |
| 234 | 457238.24 | 2392724.70 |
| 235 | 457257.52 | 2392747.68 |
| 248 | 457242.19 | 2392760.53 |

**Таблица 8.125 Земельный участок 61:48:40240:ЗУ124**

| Условный номер земельного участка: 61:48:40240:ЗУ124 | | |
|---|---|---|
| Площадь земельного участка: 600 м² | | |
| Обозначение характерных точек границ | Координаты, м | |
| | X | Y |
| 247 | 457234.53 | 2392766.96 |
| 235 | 457257.52 | 2392747.68 |
| 236 | 457270.37 | 2392763.00 |
| 237 | 457247.38 | 2392782.28 |

**Таблица 8.126 Земельный участок 61:48:40240:ЗУ125**

| Условный номер земельного участка: 61:48:40240:ЗУ125 | | |
|---|---|---|
| Площадь земельного участка: 600 м² | | |
| Обозначение характерных точек границ | Координаты, м | |
| | X | Y |
| 246 | 457211.54 | 2392786.24 |
| 247 | 457234.53 | 2392766.96 |
| 237 | 457247.38 | 2392782.28 |
| 238 | 457224.40 | 2392801.56 |

**Таблица 8.127 Земельный участок 61:48:40240:ЗУ126**

| Условный номер земельного участка: 61:48:40240:ЗУ126 | | |
|---|---|---|
| Площадь земельного участка: 500 м² | | |
| Обозначение характерных точек границ | Координаты, м | |
| | X | Y |
| 257 | 457437.44 | 2392557.61 |
| 258 | 457452.77 | 2392544.76 |
| 277 | 457468.83 | 2392563.91 |
| 276 | 457453.51 | 2392576.77 |

**Таблица 8.128 Земельный участок 61:48:40240:ЗУ127**

| Условный номер земельного участка: 61:48:40240:ЗУ127 | | |
|---|---|---|
| Площадь земельного участка: 500 м² | | |
| Обозначение характерных точек границ | Координаты, м | |
| | X | Y |
| 258 | 457452.77 | 2392544.76 |
| 259 | 457468.09 | 2392531.91 |
| 278 | 457484.15 | 2392551.06 |
| 277 | 457468.83 | 2392563.91 |

**Таблица 8.129 Земельный участок 61:48:40240:ЗУ128**

| Условный номер земельного участка: 61:48:40240:ЗУ128 | | |
|---|---|---|
| Площадь земельного участка: 500 м² | | |
| Обозначение характерных точек границ | Координаты, м | |
| | X | Y |
| 259 | 457468.09 | 2392531.91 |
| 260 | 457483.41 | 2392519.05 |
| 279 | 457499.47 | 2392538.20 |
| 278 | 457484.15 | 2392551.06 |

**Таблица 8.130 Земельный участок 61:48:40240:ЗУ129**

| Условный номер земельного участка: 61:48:40240:ЗУ129 | | |
|---|---|---|
| Площадь земельного участка: 500 м² | | |
| Обозначение характерных точек границ | Координаты, м | |
| | X | Y |
| 260 | 457483.41 | 2392519.05 |
| 261 | 457498.74 | 2392506.20 |
| 280 | 457514.80 | 2392525.36 |
| 279 | 457499.47 | 2392538.20 |

**Таблица 8.131 Земельный участок 61:48:40240:ЗУ130**

| Условный номер земельного участка: 61:48:40240:ЗУ130 | | |
|---|---|---|
| Площадь земельного участка: 500 м² | | |
| Обозначение характерных точек границ | Координаты, м | |
| | X | Y |
| 261 | 457498.74 | 2392506.20 |
| 262 | 457514.06 | 2392493.35 |
| 281 | 457530.12 | 2392512.50 |
| 280 | 457514.80 | 2392525.36 |

**Таблица 8.132 Земельный участок 61:48:40240:ЗУ131**

| Условный номер земельного участка: 61:48:40240:ЗУ131 | | |
|---|---|---|
| Площадь земельного участка: 500 м² | | |
| Обозначение характерных точек границ | Координаты, м | |
| | X | Y |
| 262 | 457514.06 | 2392493.35 |
| 263 | 457529.38 | 2392480.50 |
| 282 | 457545.44 | 2392499.64 |
| 281 | 457530.12 | 2392512.50 |

**Таблица 8.133 Земельный участок 61:48:40240:ЗУ132**

| Условный номер земельного участка: 61:48:40240:ЗУ132 | | |
|---|---|---|
| Площадь земельного участка: 500 м² | | |
| Обозначение характерных точек границ | Координаты, м | |
| | X | Y |
| 281 | 457530.12 | 2392512.50 |
| 282 | 457545.44 | 2392499.64 |
| 269 | 457561.51 | 2392518.80 |
| 270 | 457546.19 | 2392531.66 |

**Таблица 8.134 Земельный участок 61:48:40240:ЗУ133**

| Условный номер земельного участка: 61:48:40240:ЗУ133 | | |
|---|---|---|
| Площадь земельного участка: 500 м² | | |
| Обозначение характерных точек границ | Координаты, м | |
| | X | Y |
| 280 | 457514.80 | 2392525.36 |
| 281 | 457530.12 | 2392512.50 |
| 270 | 457546.19 | 2392531.66 |
| 271 | 457530.87 | 2392544.51 |

**Таблица 8.135 Земельный участок 61:48:40240:ЗУ134**

| Условный номер земельного участка: 61:48:40240:ЗУ134 | | |
|---|---|---|
| Площадь земельного участка: 500 м² | | |
| Обозначение характерных точек границ | Координаты, м | |
| | X | Y |
| 279 | 457499.47 | 2392538.20 |
| 280 | 457514.80 | 2392525.36 |
| 271 | 457530.87 | 2392544.51 |
| 272 | 457515.54 | 2392557.36 |

**Таблица 8.136 Земельный участок 61:48:40240:ЗУ135**

| Условный номер земельного участка: 61:48:40240:ЗУ135 | | |
|---|---|---|
| Площадь земельного участка: 500 м² | | |
| Обозначение характерных точек границ | Координаты, м | |
| | X | Y |
| 278 | 457484.15 | 2392551.06 |
| 279 | 457499.47 | 2392538.20 |
| 272 | 457515.54 | 2392557.36 |
| 273 | 457500.22 | 2392570.22 |

**Таблица 8.137 Земельный участок 61:48:40240:ЗУ136**

| Условный номер земельного участка: 61:48:40240:ЗУ136 | | |
|---|---|---|
| Площадь земельного участка: 500 м² | | |
| Обозначение характерных точек границ | Координаты, м | |
| | X | Y |
| 277 | 457468.83 | 2392563.91 |
| 278 | 457484.15 | 2392551.06 |
| 273 | 457500.22 | 2392570.22 |
| 274 | 457484.90 | 2392583.07 |

**Таблица 8.138 Земельный участок 61:48:40240:ЗУ137**

| Условный номер земельного участка: 61:48:40240:ЗУ137 | | |
|---|---|---|
| Площадь земельного участка: 500 м² | | |
| Обозначение характерных точек границ | Координаты, м | |
| | X | Y |
| 276 | 457453.51 | 2392576.77 |
| 277 | 457468.83 | 2392563.91 |
| 274 | 457484.90 | 2392583.07 |
| 275 | 457469.57 | 2392595.92 |

**Таблица 8.139 Земельный участок 61:48:40240:ЗУ138**

| Условный номер земельного участка: 61:48:40240:ЗУ138 | | |
|---|---|---|
| Площадь земельного участка: 1200 м² | | |
| Обозначение характерных точек границ | Координаты, м | |
| | X | Y |
| 263 | 457529.38 | 2392480.50 |
| 264 | 457560.04 | 2392454.79 |
| 285 | 457579.32 | 2392477.77 |
| 283 | 457548.66 | 2392503.48 |

**Таблица 8.140 Земельный участок 61:48:40240:ЗУ139**

| Условный номер земельного участка: 61:48:40240:ЗУ139 |
|---|

| Площадь земельного участка: 600 м² | | |
|---|---|---|
| Обозначение характерных точек границ | Координаты, м | |
| | X | Y |
| 264 | 457560.04 | 2392454.79 |
| 265 | 457575.35 | 2392441.94 |
| 266 | 457594.64 | 2392464.92 |
| 285 | 457579.32 | 2392477.77 |

**Таблица 8.141 Земельный участок 61:48:40240:ЗУ140**

| Условный номер земельного участка: 61:48:40240:ЗУ140 | | |
|---|---|---|
| Площадь земельного участка: 500 м² | | |
| Обозначение характерных точек границ | Координаты, м | |
| | X | Y |
| 284 | 457571.65 | 2392484.20 |
| 266 | 457594.64 | 2392464.92 |
| 267 | 457607.48 | 2392480.25 |
| 268 | 457584.50 | 2392499.53 |

**Таблица 8.142 Земельный участок 61:48:40240:ЗУ141**

| Условный номер земельного участка: 61:48:40240:ЗУ141 | | |
|---|---|---|
| Площадь земельного участка: 500 м² | | |
| Обозначение характерных точек границ | Координаты, м | |
| | X | Y |
| 283 | 457548.66 | 2392503.48 |
| 284 | 457571.65 | 2392484.20 |
| 268 | 457584.50 | 2392499.53 |
| 269 | 457561.51 | 2392518.80 |

**Таблица 8.143 Земельный участок 61:48:40240:ЗУ142**

| Условный номер земельного участка: 61:48:40240:ЗУ142 | | |
|---|---|---|
| Площадь земельного участка: 500 м² | | |
| Обозначение характерных точек границ | Координаты, м | |
| | X | Y |
| 286 | 457192.24 | 2392848.11 |
| 287 | 457207.22 | 2392835.55 |
| 301 | 457223.29 | 2392854.70 |
| 300 | 457209.37 | 2392866.37 |

**Таблица 8.144 Земельный участок 61:48:40240:ЗУ143**

| Условный номер земельного участка: 61:48:40240:ЗУ143 | | |
|---|---|---|
| Площадь земельного участка: 500 м² | | |
| Обозначение характерных точек границ | Координаты, м | |
| | X | Y |
| 287 | 457207.22 | 2392835.55 |
| 288 | 457220.63 | 2392824.30 |
| 302 | 457236.69 | 2392843.45 |
| 301 | 457223.29 | 2392854.70 |

**Таблица 8.145 Земельный участок 61:48:40240:ЗУ144**

| Условный номер земельного участка: 61:48:40240:ЗУ144 | | |
|---|---|---|
| Площадь земельного участка: 500 м² | | |
| Обозначение характерных точек границ | Координаты, м | |
| | X | Y |
| 288 | 457220.63 | 2392824.30 |
| 289 | 457234.04 | 2392813.05 |
| 303 | 457250.10 | 2392832.21 |
| 302 | 457236.69 | 2392843.45 |

**Таблица 8.146 Земельный участок 61:48:40240:ЗУ145**

| Условный номер земельного участка: 61:48:40240:ЗУ145 | | |
|---|---|---|
| Площадь земельного участка: 500 м² | | |
| Обозначение характерных точек границ | Координаты, м | |
| | X | Y |
| 302 | 457236.69 | 2392843.45 |
| 303 | 457250.10 | 2392832.21 |
| 296 | 457266.17 | 2392851.36 |
| 297 | 457252.76 | 2392862.61 |

**Таблица 8.147 Земельный участок 61:48:40240:ЗУ146**

| Условный номер земельного участка: 61:48:40240:ЗУ146 | | |
|---|---|---|
| Площадь земельного участка: 500 м² | | |
| Обозначение характерных точек границ | Координаты, м | |
| | X | Y |
| 301 | 457223.29 | 2392854.70 |
| 302 | 457236.69 | 2392843.45 |
| 297 | 457252.76 | 2392862.61 |
| 298 | 457239.35 | 2392873.86 |

**Таблица 8.148 Земельный участок 61:48:40240:ЗУ147**

| Условный номер земельного участка: 61:48:40240:ЗУ147 | | |
|---|---|---|
| Площадь земельного участка: 500 м² | | |
| Обозначение характерных точек границ | Координаты, м | |
| | X | Y |
| 300 | 457209.37 | 2392866.37 |
| 301 | 457223.29 | 2392854.70 |
| 298 | 457239.35 | 2392873.86 |
| 299 | 457226.51 | 2392884.63 |

**Таблица 8.149 Земельный участок 61:48:40240:ЗУ148**

| Условный номер земельного участка: 61:48:40240:ЗУ148 | | |
|---|---|---|
| Площадь земельного участка: 600 м² | | |
| Обозначение характерных точек границ | Координаты, м | |
| | X | Y |
| 289 | 457234.04 | 2392813.05 |
| 290 | 457249.36 | 2392800.20 |
| 305 | 457268.64 | 2392823.19 |
| 304 | 457253.32 | 2392836.04 |

**Таблица 8.150 Земельный участок 61:48:40240:ЗУ149**

| Условный номер земельного участка: 61:48:40240:ЗУ149 | | |
|---|---|---|
| Площадь земельного участка: 600 м² | | |
| Обозначение характерных точек границ | Координаты, м | |
| | X | Y |
| 290 | 457249.36 | 2392800.20 |
| 291 | 457264.68 | 2392787.35 |
| 307 | 457283.96 | 2392810.33 |
| 305 | 457268.64 | 2392823.19 |

**Таблица 8.151 Земельный участок 61:48:40240:ЗУ150**

| Условный номер земельного участка: 61:48:40240:ЗУ150 | | |
|---|---|---|
| Площадь земельного участка: 600 м² | | |
| Обозначение характерных точек границ | Координаты, м | |
| | X | Y |
| 291 | 457264.68 | 2392787.35 |
| 292 | 457280.01 | 2392774.50 |
| 293 | 457299.29 | 2392797.48 |
| 307 | 457283.96 | 2392810.33 |

**Таблица 8.152 Земельный участок 61:48:40240:ЗУ151**

| Условный номер земельного участка: 61:48:40240:ЗУ151 | | |
|---|---|---|
| Площадь земельного участка: 600 м² | | |
| Обозначение характерных точек границ | Координаты, м | |
| | X | Y |
| 306 | 457276.30 | 2392816.76 |
| 293 | 457299.29 | 2392797.48 |
| 294 | 457312.14 | 2392812.81 |
| 295 | 457289.15 | 2392832.08 |

**Таблица 8.153 Земельный участок 61:48:40240:ЗУ152**

| Условный номер земельного участка: 61:48:40240:ЗУ152 | | |
|---|---|---|
| Площадь земельного участка: 600 м² | | |
| Обозначение характерных точек границ | Координаты, м | |
| | X | Y |
| 304 | 457253.32 | 2392836.04 |
| 306 | 457276.30 | 2392816.76 |
| 295 | 457289.15 | 2392832.08 |
| 296 | 457266.17 | 2392851.36 |

**Таблица 8.154 Земельный участок 61:48:40240:ЗУ153**

| Условный номер земельного участка: 61:48:40240:ЗУ153 | | |
|---|---|---|
| Площадь земельного участка: 500 м² | | |
| Обозначение характерных точек границ | Координаты, м | |
| | X | Y |
| 308 | 457479.21 | 2392607.41 |
| 309 | 457494.54 | 2392594.56 |
| 330 | 457510.60 | 2392613.71 |
| 329 | 457495.28 | 2392626.57 |

**Таблица 8.155 Земельный участок 61:48:40240:ЗУ154**

| Условный номер земельного участка: 61:48:40240:ЗУ154 | | |
|---|---|---|
| Площадь земельного участка: 500 м² | | |
| Обозначение характерных точек границ | Координаты, м | |
| | X | Y |
| 309 | 457494.54 | 2392594.56 |
| 310 | 457509.86 | 2392581.71 |
| 331 | 457525.93 | 2392600.86 |
| 330 | 457510.60 | 2392613.71 |

**Таблица 8.156 Земельный участок 61:48:40240:ЗУ155**

| Условный номер земельного участка: 61:48:40240:ЗУ155 | | |
|---|---|---|
| Площадь земельного участка: 500 м² | | |
| Обозначение характерных точек границ | Координаты, м | |
| | X | Y |
| 310 | 457509.86 | 2392581.71 |
| 311 | 457525.18 | 2392568.86 |
| 332 | 457541.25 | 2392588.01 |
| 331 | 457525.93 | 2392600.86 |

**Таблица 8.157 Земельный участок 61:48:40240:ЗУ156**

| Условный номер земельного участка: 61:48:40240:ЗУ156 | | |
|---|---|---|
| Площадь земельного участка: 500 м² | | |
| Обозначение характерных точек границ | Координаты, м | |
| | X | Y |
| 311 | 457525.18 | 2392568.86 |
| 312 | 457540.51 | 2392556.00 |
| 333 | 457556.57 | 2392575.16 |
| 332 | 457541.25 | 2392588.01 |

**Таблица 8.158 Земельный участок 61:48:40240:ЗУ157**

| Условный номер земельного участка: 61:48:40240:ЗУ157 | | |
|---|---|---|
| Площадь земельного участка: 500 м² | | |
| Обозначение характерных точек границ | Координаты, м | |
| | X | Y |
| 312 | 457540.51 | 2392556.00 |
| 313 | 457555.83 | 2392543.15 |
| 334 | 457571.90 | 2392562.30 |
| 333 | 457556.57 | 2392575.16 |

**Таблица 8.159 Земельный участок 61:48:40240:ЗУ158**

| Условный номер земельного участка: 61:48:40240:ЗУ158 | | |
|---|---|---|
| Площадь земельного участка: 500 м² | | |
| Обозначение характерных точек границ | Координаты, м | |
| | X | Y |
| 313 | 457555.83 | 2392543.15 |
| 314 | 457571.15 | 2392530.30 |
| 335 | 457587.22 | 2392549.45 |
| 334 | 457571.90 | 2392562.30 |

**Таблица 8.160 Земельный участок 61:48:40240:ЗУ159**

| Условный номер земельного участка: 61:48:40240:ЗУ159 | | |
|---|---|---|
| Площадь земельного участка: 500 м² | | |
| Обозначение характерных точек границ | Координаты, м | |
| | X | Y |
| 314 | 457571.15 | 2392530.30 |
| 315 | 457586.48 | 2392517.44 |
| 336 | 457602.54 | 2392536.60 |
| 335 | 457587.22 | 2392549.45 |

**Таблица 8.161 Земельный участок 61:48:40240:ЗУ160**

| Условный номер земельного участка: 61:48:40240:ЗУ160 | | |
|---|---|---|
| Площадь земельного участка: 500 м² | | |
| Обозначение характерных точек границ | Координаты, м | |
| | X | Y |
| 315 | 457586.48 | 2392517.44 |
| 316 | 457601.80 | 2392504.59 |
| 337 | 457617.87 | 2392523.75 |
| 336 | 457602.54 | 2392536.60 |

**Таблица 8.162 Земельный участок 61:48:40240:ЗУ161**

| Условный номер земельного участка: 61:48:40240:ЗУ161 | | |
|---|---|---|
| Площадь земельного участка: 500 м² | | |
| Обозначение характерных точек границ | Координаты, м | |
| | X | Y |
| 316 | 457601.80 | 2392504.59 |
| 317 | 457617.12 | 2392491.74 |
| 318 | 457633.19 | 2392510.89 |
| 337 | 457617.87 | 2392523.75 |

**Таблица 8.163 Земельный участок 61:48:40240:ЗУ162**

| Условный номер земельного участка: 61:48:40240:ЗУ162 | | |
|---|---|---|
| Площадь земельного участка: 500 м² | | |
| Обозначение характерных точек границ | Координаты, м | |
| | X | Y |
| 337 | 457617.87 | 2392523.75 |
| 318 | 457633.19 | 2392510.89 |
| 319 | 457649.26 | 2392530.05 |
| 320 | 457633.93 | 2392542.90 |

**Таблица 8.164 Земельный участок 61:48:40240:ЗУ163**

| Условный номер земельного участка: 61:48:40240:ЗУ163 | | |
|---|---|---|
| Площадь земельного участка: 500 м² | | |
| Обозначение характерных точек границ | Координаты, м | |
| | X | Y |
| 336 | 457602.54 | 2392536.60 |
| 337 | 457617.87 | 2392523.75 |
| 320 | 457633.93 | 2392542.90 |
| 321 | 457618.61 | 2392555.75 |

**Таблица 8.165 Земельный участок 61:48:40240:ЗУ164**

| Условный номер земельного участка: 61:48:40240:ЗУ164 | | |
|---|---|---|
| Площадь земельного участка: 500 м² | | |
| Обозначение характерных точек границ | Координаты, м | |
| | X | Y |
| 335 | 457587.22 | 2392549.45 |
| 336 | 457602.54 | 2392536.60 |
| 321 | 457618.61 | 2392555.75 |
| 322 | 457603.29 | 2392568.61 |

**Таблица 8.166 Земельный участок 61:48:40240:ЗУ165**

| Условный номер земельного участка: 61:48:40240:ЗУ165 | | |
|---|---|---|
| Площадь земельного участка: 500 м² | | |
| Обозначение характерных точек границ | Координаты, м | |
| | X | Y |
| 334 | 457571.90 | 2392562.30 |
| 335 | 457587.22 | 2392549.45 |
| 322 | 457603.29 | 2392568.61 |
| 323 | 457587.96 | 2392581.46 |

**Таблица 8.167 Земельный участок 61:48:40240:ЗУ166**

| Условный номер земельного участка: 61:48:40240:ЗУ166 | | |
|---|---|---|
| Площадь земельного участка: 500 м² | | |
| Обозначение характерных точек границ | Координаты, м | |
| | X | Y |
| 333 | 457556.57 | 2392575.16 |
| 334 | 457571.90 | 2392562.30 |
| 323 | 457587.96 | 2392581.46 |
| 324 | 457572.64 | 2392594.31 |

**Таблица 8.168 Земельный участок 61:48:40240:ЗУ167**

| Условный номер земельного участка: 61:48:40240:ЗУ167 | | |
|---|---|---|
| Площадь земельного участка: 500 м² | | |
| Обозначение характерных точек границ | Координаты, м | |
| | X | Y |
| 332 | 457541.25 | 2392588.01 |
| 333 | 457556.57 | 2392575.16 |
| 324 | 457572.64 | 2392594.31 |
| 325 | 457557.31 | 2392607.16 |

**Таблица 8.169 Земельный участок 61:48:40240:ЗУ168**

| Условный номер земельного участка: 61:48:40240:ЗУ168 | | |
|---|---|---|
| Площадь земельного участка: 500 м² | | |
| Обозначение характерных точек границ | Координаты, м | |
| | X | Y |
| 331 | 457525.93 | 2392600.86 |
| 332 | 457541.25 | 2392588.01 |
| 325 | 457557.31 | 2392607.16 |
| 326 | 457541.99 | 2392620.02 |

**Таблица 8.170 Земельный участок 61:48:40240:ЗУ169**

| Условный номер земельного участка: 61:48:40240:ЗУ169 | | |
|---|---|---|
| Площадь земельного участка: 500 м² | | |
| Обозначение характерных точек границ | Координаты, м | |
| | X | Y |
| 330 | 457510.60 | 2392613.71 |
| 331 | 457525.93 | 2392600.86 |
| 326 | 457541.99 | 2392620.02 |
| 327 | 457526.67 | 2392632.87 |

**Таблица 8.171 Земельный участок 61:48:40240:ЗУ170**

| Условный номер земельного участка: 61:48:40240:ЗУ170 | | |
|---|---|---|
| Площадь земельного участка: 500 м² | | |
| Обозначение характерных точек границ | Координаты, м | |
| | X | Y |
| 329 | 457495.28 | 2392626.57 |
| 330 | 457510.60 | 2392613.71 |
| 327 | 457526.67 | 2392632.87 |
| 328 | 457511.34 | 2392645.72 |

**Таблица 8.172 Земельный участок 61:48:40240:ЗУ171**

| Условный номер земельного участка: 61:48:40240:ЗУ171 | | |
|---|---|---|
| Площадь земельного участка: 500 м² | | |
| Обозначение характерных точек границ | Координаты, м | |
| | X | Y |
| 338 | 457259.88 | 2392882.74 |
| 339 | 457275.21 | 2392869.89 |
| 359 | 457291.27 | 2392889.05 |
| 358 | 457275.95 | 2392901.9 |

**Таблица 8.173 Земельный участок 61:48:40240:ЗУ172**

| Условный номер земельного участка: 61:48:40240:ЗУ172 | | |
|---|---|---|
| Площадь земельного участка: 500 м² | | |
| Обозначение характерных точек границ | Координаты, м | |
| | X | Y |
| 339 | 457275.21 | 2392869.89 |
| 340 | 457290.53 | 2392857.04 |
| 360 | 457306.60 | 2392876.19 |
| 359 | 457291.27 | 2392889.05 |

**Таблица 8.174 Земельный участок 61:48:40240:ЗУ173**

| Условный номер земельного участка: 61:48:40240:ЗУ173 | | |
|---|---|---|
| Площадь земельного участка: 500 м² | | |
| Обозначение характерных точек границ | Координаты, м | |
| | X | Y |
| 340 | 457290.53 | 2392857.04 |
| 341 | 457305.86 | 2392844.19 |
| 361 | 457321.92 | 2392863.34 |
| 360 | 457306.60 | 2392876.19 |

**Таблица 8.175 Земельный участок 61:48:40240:ЗУ174**

| Условный номер земельного участка: 61:48:40240:ЗУ174 | | |
|---|---|---|
| Площадь земельного участка: 500 м² | | |
| Обозначение характерных точек границ | Координаты, м | |
| | X | Y |
| 341 | 457305.86 | 2392844.19 |
| 342 | 457321.18 | 2392831.33 |
| 362 | 457337.25 | 2392850.49 |
| 361 | 457321.92 | 2392863.34 |

**Таблица 8.176 Земельный участок 61:48:40240:ЗУ175**

| Условный номер земельного участка: 61:48:40240:ЗУ175 | | |
|---|---|---|
| Площадь земельного участка: 500 м² | | |
| Обозначение характерных точек границ | Координаты, м | |
| | X | Y |
| 342 | 457321.18 | 2392831.33 |
| 343 | 457336.50 | 2392818.48 |
| 363 | 457352.57 | 2392837.63 |
| 362 | 457337.25 | 2392850.49 |

**Таблица 8.177 Земельный участок 61:48:40240:ЗУ176**

| Условный номер земельного участка: 61:48:40240:ЗУ176 | | |
|---|---|---|
| Площадь земельного участка: 500 м² | | |
| Обозначение характерных точек границ | Координаты, м | |
| | X | Y |
| 343 | 457336.50 | 2392818.48 |
| 344 | 457351.83 | 2392805.63 |
| 364 | 457367.89 | 2392824.78 |
| 363 | 457352.57 | 2392837.63 |

**Таблица 8.178 Земельный участок 61:48:40240:ЗУ177**

| Условный номер земельного участка: 61:48:40240:ЗУ177 | | |
|---|---|---|
| Площадь земельного участка: 500 м² | | |
| Обозначение характерных точек границ | Координаты, м | |
| | X | Y |
| 363 | 457352.57 | 2392837.63 |
| 364 | 457367.89 | 2392824.78 |
| 350 | 457383.96 | 2392843.94 |
| 351 | 457368.63 | 2392856.79 |

**Таблица 8.179 Земельный участок 61:48:40240:ЗУ178**

| Условный номер земельного участка: 61:48:40240:ЗУ178 | | |
|---|---|---|
| Площадь земельного участка: 500 м² | | |
| Обозначение характерных точек границ | Координаты, м | |
| | X | Y |
| 362 | 457337.25 | 2392850.49 |
| 363 | 457352.57 | 2392837.63 |
| 351 | 457368.63 | 2392856.79 |
| 352 | 457353.31 | 2392869.64 |

**Таблица 8.180 Земельный участок 61:48:40240:ЗУ179**

| Условный номер земельного участка: 61:48:40240:ЗУ179 | | |
|---|---|---|
| Площадь земельного участка: 500 м² | | |
| Обозначение характерных точек границ | Координаты, м | |
| | X | Y |
| 361 | 457321.92 | 2392863.34 |
| 362 | 457337.25 | 2392850.49 |
| 352 | 457353.31 | 2392869.64 |
| 353 | 457337.99 | 2392882.49 |

**Таблица 8.181 Земельный участок 61:48:40240:ЗУ180**

| Условный номер земельного участка: 61:48:40240:ЗУ180 | | |
|---|---|---|
| Площадь земельного участка: 500 м² | | |
| Обозначение характерных точек границ | Координаты, м | |
| | X | Y |
| 360 | 457306.60 | 2392876.19 |
| 361 | 457321.92 | 2392863.34 |
| 353 | 457337.99 | 2392882.49 |
| 354 | 457322.66 | 2392895.35 |

**Таблица 8.182 Земельный участок 61:48:40240:ЗУ181**

| Условный номер земельного участка: 61:48:40240:ЗУ181 | | |
|---|---|---|
| Площадь земельного участка: 500 м² | | |
| Обозначение характерных точек границ | Координаты, м | |
| | X | Y |
| 359 | 457291.27 | 2392889.05 |
| 360 | 457306.60 | 2392876.19 |
| 354 | 457322.66 | 2392895.35 |
| 355 | 457307.34 | 2392908.20 |

**Таблица 8.183 Земельный участок 61:48:40240:ЗУ182**

| Условный номер земельного участка: 61:48:40240:ЗУ182 | | |
|---|---|---|
| Площадь земельного участка: 500 м² | | |
| Обозначение характерных точек границ | Координаты, м | |
| | X | Y |
| 358 | 457275.95 | 2392901.90 |
| 359 | 457291.27 | 2392889.05 |
| 355 | 457307.34 | 2392908.20 |
| 356 | 457296.33 | 2392917.44 |
| 357 | 457284.95 | 2392912.63 |

**Таблица 8.184 Земельный участок 61:48:40240:ЗУ183**

| Условный номер земельного участка: 61:48:40240:ЗУ183 | | |
|---|---|---|
| Площадь земельного участка: 1200 м² | | |
| Обозначение характерных точек границ | Координаты, м | |
| | X | Y |
| 344 | 457351.83 | 2392805.63 |
| 345 | 457382.47 | 2392779.92 |
| 367 | 457401.75 | 2392802.91 |
| 365 | 457371.11 | 2392828.61 |

**Таблица 8.185 Земельный участок 61:48:40240:ЗУ184**

| Условный номер земельного участка: 61:48:40240:ЗУ184 | | |
|---|---|---|
| Площадь земельного участка: 600 м² | | |
| Обозначение характерных точек границ | Координаты, м | |
| | X | Y |
| 345 | 457382.47 | 2392779.92 |
| 346 | 457397.80 | 2392767.07 |
| 347 | 457417.08 | 2392790.05 |
| 367 | 457401.75 | 2392802.91 |

**Таблица 8.186 Земельный участок 61:48:40240:ЗУ185**

| Условный номер земельного участка: 61:48:40240:ЗУ185 | | |
|---|---|---|
| Площадь земельного участка: 600 м² | | |
| Обозначение характерных точек границ | Координаты, м | |
| | X | Y |
| 366 | 457394.09 | 2392809.33 |
| 347 | 457417.08 | 2392790.05 |
| 348 | 457429.93 | 2392805.38 |
| 349 | 457406.94 | 2392824.66 |

**Таблица 8.187 Земельный участок 61:48:40240:ЗУ186**

| Условный номер земельного участка: 61:48:40240:ЗУ186 | | |
|---|---|---|
| Площадь земельного участка: 600 м² | | |
| Обозначение характерных точек границ | Координаты, м | |
| | X | Y |
| 365 | 457371.11 | 2392828.61 |
| 366 | 457394.09 | 2392809.33 |
| 349 | 457406.94 | 2392824.66 |
| 350 | 457383.96 | 2392843.94 |

**Таблица 8.188 Земельный участок 61:48:40240:ЗУ187**

| Условный номер земельного участка: 61:48:40240:ЗУ187 | | |
|---|---|---|
| Площадь земельного участка: 500 м² | | |
| Обозначение характерных точек границ | Координаты, м | |
| | X | Y |
| 368 | 457314.41 | 2392921.85 |
| 369 | 457332.30 | 2392906.84 |
| 387 | 457348.37 | 2392925.99 |
| 386 | 457341.17 | 2392932.03 |

**Таблица 8.189 Земельный участок 61:48:40240:ЗУ188**

| Условный номер земельного участка: 61:48:40240:ЗУ188 | | |
|---|---|---|
| Площадь земельного участка: 500 м² | | |
| Обозначение характерных точек границ | Координаты, м | |
| | X | Y |
| 369 | 457332.30 | 2392906.84 |
| 370 | 457347.63 | 2392893.99 |
| 388 | 457363.69 | 2392913.14 |
| 387 | 457348.37 | 2392925.99 |

**Таблица 8.190 Земельный участок 61:48:40240:ЗУ189**

| Условный номер земельного участка: 61:48:40240:ЗУ189 | | |
|---|---|---|
| Площадь земельного участка: 500 м² | | |
| Обозначение характерных точек границ | Координаты, м | |
| | X | Y |
| 370 | 457347.63 | 2392893.99 |
| 371 | 457362.95 | 2392881.13 |
| 389 | 457379.02 | 2392900.29 |
| 388 | 457363.69 | 2392913.14 |

**Таблица 8.191 Земельный участок 61:48:40240:ЗУ190**

| Условный номер земельного участка: 61:48:40240:ЗУ190 | | |
|---|---|---|
| Площадь земельного участка: 500 м² | | |
| Обозначение характерных точек границ | Координаты, м | |
| | X | Y |
| 371 | 457362.95 | 2392881.13 |
| 372 | 457378.27 | 2392868.28 |
| 390 | 457394.34 | 2392887.44 |
| 389 | 457379.02 | 2392900.29 |

**Таблица 8.192 Земельный участок 61:48:40240:ЗУ191**

| Условный номер земельного участка: 61:48:40240:ЗУ191 | | |
|---|---|---|
| Площадь земельного участка: 500 м² | | |
| Обозначение характерных точек границ | Координаты, м | |
| | X | Y |
| 372 | 457378.27 | 2392868.28 |
| 373 | 457393.60 | 2392855.43 |
| 391 | 457409.66 | 2392874.58 |
| 390 | 457394.34 | 2392887.44 |

**Таблица 8.193 Земельный участок 61:48:40240:ЗУ192**

| Условный номер земельного участка: 61:48:40240:ЗУ192 | | |
|---|---|---|
| Площадь земельного участка: 500 м² | | |
| Обозначение характерных точек границ | Координаты, м | |
| | X | Y |
| 373 | 457393.60 | 2392855.43 |
| 374 | 457408.92 | 2392842.58 |
| 392 | 457424.99 | 2392861.73 |
| 391 | 457409.66 | 2392874.58 |

**Таблица 8.194 Земельный участок 61:48:40240:ЗУ193**

| Условный номер земельного участка: 61:48:40240:ЗУ193 | | |
|---|---|---|
| Площадь земельного участка: 500 м² | | |
| Обозначение характерных точек границ | Координаты, м | |
| | X | Y |
| 374 | 457408.92 | 2392842.58 |
| 375 | 457424.25 | 2392829.72 |
| 393 | 457440.31 | 2392848.88 |
| 392 | 457424.99 | 2392861.73 |

**Таблица 8.195 Земельный участок 61:48:40240:ЗУ194**

| Условный номер земельного участка: 61:48:40240:ЗУ194 | | |
|---|---|---|
| Площадь земельного участка: 500 м² | | |
| Обозначение характерных точек границ | Координаты, м | |
| | X | Y |
| 375 | 457424.25 | 2392829.72 |
| 376 | 457439.57 | 2392816.87 |
| 377 | 457455.63 | 2392836.03 |
| 393 | 457440.31 | 2392848.88 |

**Таблица 8.196 Земельный участок 61:48:40240:ЗУ195**

| Условный номер земельного участка: 61:48:40240:ЗУ195 | | |
|---|---|---|
| Площадь земельного участка: 500 м² | | |
| Обозначение характерных точек границ | Координаты, м | |
| | X | Y |
| 393 | 457440.31 | 2392848.88 |
| 377 | 457455.63 | 2392836.03 |
| 378 | 457471.70 | 2392855.18 |
| 379 | 457456.38 | 2392868.03 |

**Таблица 8.197 Земельный участок 61:48:40240:ЗУ196**

| Условный номер земельного участка: 61:48:40240:ЗУ196 | | |
|---|---|---|
| Площадь земельного участка: 500 м² | | |
| Обозначение характерных точек границ | Координаты, м | |
| | X | Y |
| 392 | 457424.99 | 2392861.73 |
| 393 | 457440.31 | 2392848.88 |
| 379 | 457456.38 | 2392868.03 |
| 380 | 457441.05 | 2392880.88 |

**Таблица 8.198 Земельный участок 61:48:40240:ЗУ197**

| Условный номер земельного участка: 61:48:40240:ЗУ197 | | |
|---|---|---|
| Площадь земельного участка: 500 м² | | |
| Обозначение характерных точек границ | Координаты, м | |
| | X | Y |
| 391 | 457409.66 | 2392874.58 |
| 392 | 457424.99 | 2392861.73 |
| 380 | 457441.05 | 2392880.88 |
| 381 | 457425.73 | 2392893.74 |

**Таблица 8.199 Земельный участок 61:48:40240:ЗУ198**

| Условный номер земельного участка: 61:48:40240:ЗУ198 | | |
|---|---|---|
| Площадь земельного участка: 500 м² | | |
| Обозначение характерных точек границ | Координаты, м | |
| | X | Y |
| 390 | 457394.34 | 2392887.44 |
| 391 | 457409.66 | 2392874.58 |
| 381 | 457425.73 | 2392893.74 |
| 382 | 457410.41 | 2392906.59 |

**Таблица 8.200 Земельный участок 61:48:40240:ЗУ199**

| Условный номер земельного участка: 61:48:40240:ЗУ199 | | |
|---|---|---|
| Площадь земельного участка: 500 м² | | |
| Обозначение характерных точек границ | Координаты, м | |
| | X | Y |
| 389 | 457379.02 | 2392900.29 |
| 390 | 457394.34 | 2392887.44 |
| 382 | 457410.41 | 2392906.59 |
| 383 | 457395.08 | 2392919.44 |

**Таблица 8.201 Земельный участок 61:48:40240:ЗУ200**

| Условный номер земельного участка: 61:48:40240:ЗУ200 | | |
|---|---|---|
| Площадь земельного участка: 500 м² | | |
| Обозначение характерных точек границ | Координаты, м | |
| | X | Y |
| 388 | 457363.69 | 2392913.14 |
| 389 | 457379.02 | 2392900.29 |
| 383 | 457395.08 | 2392919.44 |
| 384 | 457379.76 | 2392932.30 |

**Таблица 8.202 Земельный участок 61:48:40240:ЗУ201**

| Условный номер земельного участка: 61:48:40240:ЗУ201 | | |
|---|---|---|
| Площадь земельного участка: 500 м² | | |
| Обозначение характерных точек границ | Координаты, м | |
| | X | Y |
| 387 | 457348.37 | 2392925.99 |
| 388 | 457363.69 | 2392913.14 |
| 384 | 457379.76 | 2392932.30 |
| 385 | 457367.93 | 2392942.22 |
| 466 | 457359.18 | 2392938.89 |

**Таблица 8.203 Земельный участок 61:48:40240:ЗУ202**

| Условный номер земельного участка: 61:48:40240:ЗУ202 | | |
|---|---|---|
| Площадь земельного участка: 600 м² | | |
| Обозначение характерных точек границ | Координаты, м | |
| | X | Y |
| 409 | 457409.33 | 2392757.46 |
| 394 | 457432.31 | 2392738.17 |
| 395 | 457445.16 | 2392753.50 |
| 408 | 457422.18 | 2392772.78 |

**Таблица 8.204 Земельный участок 61:48:40240:ЗУ203**

| Условный номер земельного участка: 61:48:40240:ЗУ203 | | |
|---|---|---|
| Площадь земельного участка: 600 м² | | |
| Обозначение характерных точек границ | Координаты, м | |
| | X | Y |
| 408 | 457422.18 | 2392772.78 |
| 395 | 457445.16 | 2392753.50 |
| 396 | 457458.01 | 2392768.82 |
| 407 | 457435.03 | 2392788.10 |

**Таблица 8.205 Земельный участок 61:48:40240:ЗУ204**

| Условный номер земельного участка: 61:48:40240:ЗУ204 | | |
|---|---|---|
| Площадь земельного участка: 600 м² | | |
| Обозначение характерных точек границ | Координаты, м | |
| | X | Y |
| 407 | 457435.03 | 2392788.10 |
| 396 | 457458.01 | 2392768.82 |
| 397 | 457470.87 | 2392784.15 |
| 406 | 457447.88 | 2392803.43 |

**Таблица 8.206 Земельный участок 61:48:40240:ЗУ205**

| Условный номер земельного участка: 61:48:40240:ЗУ205 | | |
|---|---|---|
| Площадь земельного участка: 600 м² | | |
| Обозначение характерных точек границ | Координаты, м | |
| | X | Y |
| 406 | 457447.88 | 2392803.43 |
| 397 | 457470.87 | 2392784.15 |
| 398 | 457483.72 | 2392799.47 |
| 405 | 457460.73 | 2392818.75 |

**Таблица 8.207 Земельный участок 61:48:40240:ЗУ206**

| Условный номер земельного участка: 61:48:40240:ЗУ206 | | |
|---|---|---|
| Площадь земельного участка: 600 м² | | |
| Обозначение характерных точек границ | Координаты, м | |
| | X | Y |
| 405 | 457460.73 | 2392818.75 |

| | | |
|---|---|---|
| 398 | 457483.72 | 2392799.47 |
| 399 | 457496.57 | 2392814.79 |
| 404 | 457473.58 | 2392834.07 |

**Таблица 8.208 Земельный участок 61:48:40240:ЗУ207**

| Условный номер земельного участка: 61:48:40240:ЗУ207 | | |
|---|---|---|
| Площадь земельного участка: 600 м² | | |
| Обозначение характерных точек границ | Координаты, м | |
| | X | Y |
| 404 | 457473.58 | 2392834.07 |
| 399 | 457496.57 | 2392814.79 |
| 400 | 457509.42 | 2392830.12 |
| 403 | 457486.44 | 2392849.40 |

**Таблица 8.209 Земельный участок 61:48:40240:ЗУ208**

| Условный номер земельного участка: 61:48:40240:ЗУ208 | | |
|---|---|---|
| Площадь земельного участка: 600 м² | | |
| Обозначение характерных точек границ | Координаты, м | |
| | X | Y |
| 403 | 457486.44 | 2392849.40 |
| 400 | 457509.42 | 2392830.12 |
| 401 | 457522.27 | 2392845.44 |
| 402 | 457499.29 | 2392864.72 |

**Таблица 8.210 Земельный участок 61:48:40240:ЗУ209**

| Условный номер земельного участка: 61:48:40240:ЗУ209 | | |
|---|---|---|
| Площадь земельного участка: 500 м² | | |
| Обозначение характерных точек границ | Координаты, м | |
| | X | Y |
| 410 | 457433.08 | 2392939.83 |
| 411 | 457448.39 | 2392926.99 |
| 428 | 457464.45 | 2392946.15 |
| 427 | 457449.15 | 2392958.98 |

**Таблица 8.211 Земельный участок 61:48:40240:ЗУ210**

| Условный номер земельного участка: 61:48:40240:ЗУ210 | | |
|---|---|---|
| Площадь земельного участка: 500 м² | | |
| Обозначение характерных точек границ | Координаты, м | |
| | X | Y |
| 411 | 457448.39 | 2392926.99 |
| 412 | 457463.71 | 2392914.14 |
| 429 | 457479.78 | 2392933.29 |
| 428 | 457464.45 | 2392946.15 |

**Таблица 8.212 Земельный участок 61:48:40240:ЗУ211**

| Условный номер земельного участка: 61:48:40240:ЗУ211 | | |
|---|---|---|
| Площадь земельного участка: 500 м² | | |
| Обозначение характерных точек границ | Координаты, м | |
| | X | Y |
| 412 | 457463.71 | 2392914.14 |
| 413 | 457479.04 | 2392901.28 |
| 430 | 457495.10 | 2392920.44 |
| 429 | 457479.78 | 2392933.29 |

**Таблица 8.213 Земельный участок 61:48:40240:ЗУ212**

| Условный номер земельного участка: 61:48:40240:ЗУ212 | | |
|---|---|---|
| Площадь земельного участка: 500 м² | | |
| Обозначение характерных точек границ | Координаты, м | |
| | X | Y |
| 413 | 457479.04 | 2392901.28 |
| 414 | 457494.36 | 2392888.44 |
| 431 | 457510.42 | 2392907.59 |
| 430 | 457495.10 | 2392920.44 |

**Таблица 8.214 Земельный участок 61:48:40240:ЗУ213**

| Условный номер земельного участка: 61:48:40240:ЗУ213 | | |
|---|---|---|
| Площадь земельного участка: 500 м² | | |
| Обозначение характерных точек границ | Координаты, м | |
| | X | Y |
| 414 | 457494.36 | 2392888.44 |
| 415 | 457509.68 | 2392875.58 |
| 432 | 457525.75 | 2392894.74 |
| 431 | 457510.42 | 2392907.59 |

**Таблица 8.215 Земельный участок 61:48:40240:ЗУ214**

| Условный номер земельного участка: 61:48:40240:ЗУ214 | | |
|---|---|---|
| Площадь земельного участка: 500 м² | | |
| Обозначение характерных точек границ | Координаты, м | |
| | X | Y |
| 415 | 457509.68 | 2392875.58 |
| 416 | 457525.01 | 2392862.72 |
| 433 | 457541.07 | 2392881.88 |
| 432 | 457525.75 | 2392894.74 |

**Таблица 8.216 Земельный участок 61:48:40240:ЗУ215**

| Условный номер земельного участка: 61:48:40240:ЗУ215 | | |
|---|---|---|
| Площадь земельного участка: 500 м² | | |
| Обозначение характерных точек границ | Координаты, м | |
| | X | Y |
| 416 | 457525.01 | 2392862.72 |
| 417 | 457540.33 | 2392849.88 |
| 418 | 457556.39 | 2392869.03 |
| 433 | 457541.07 | 2392881.88 |

**Таблица 8.217 Земельный участок 61:48:40240:ЗУ216**

| Условный номер земельного участка: 61:48:40240:ЗУ216 | | |
|---|---|---|
| Площадь земельного участка: 500 м² | | |
| Обозначение характерных точек границ | Координаты, м | |
| | X | Y |
| 433 | 457541.07 | 2392881.88 |
| 418 | 457556.39 | 2392869.03 |
| 419 | 457572.46 | 2392888.18 |
| 420 | 457557.14 | 2392901.04 |

**Таблица 8.218 Земельный участок 61:48:40240:ЗУ217**

| Условный номер земельного участка: 61:48:40240:ЗУ217 | | |
|---|---|---|
| Площадь земельного участка: 500 м² | | |
| Обозначение характерных точек границ | Координаты, м | |
| | X | Y |
| 432 | 457525.75 | 2392894.74 |
| 433 | 457541.07 | 2392881.88 |
| 420 | 457557.14 | 2392901.04 |
| 421 | 457541.81 | 2392913.89 |

**Таблица 8.219 Земельный участок 61:48:40240:ЗУ218**

| Условный номер земельного участка: 61:48:40240:ЗУ218 | | |
|---|---|---|
| Площадь земельного участка: 500 м² | | |
| Обозначение характерных точек границ | Координаты, м | |
| | X | Y |
| 431 | 457510.42 | 2392907.59 |
| 432 | 457525.75 | 2392894.74 |
| 421 | 457541.81 | 2392913.89 |
| 422 | 457526.49 | 2392926.74 |

**Таблица 8.220 Земельный участок 61:48:40240:ЗУ219**

| Условный номер земельного участка: 61:48:40240:ЗУ219 | | |
|---|---|---|
| Площадь земельного участка: 500 м² | | |
| Обозначение характерных точек границ | Координаты, м | |
| | X | Y |
| 430 | 457495.10 | 2392920.44 |
| 431 | 457510.42 | 2392907.59 |
| 422 | 457526.49 | 2392926.74 |
| 423 | 457511.17 | 2392939.59 |

**Таблица 8.221 Земельный участок 61:48:40240:ЗУ220**

| Условный номер земельного участка: 61:48:40240:ЗУ220 | | |
|---|---|---|
| Площадь земельного участка: 500 м² | | |
| Обозначение характерных точек границ | Координаты, м | |
| | X | Y |
| 429 | 457479.78 | 2392933.29 |
| 430 | 457495.10 | 2392920.44 |
| 423 | 457511.17 | 2392939.59 |
| 424 | 457495.84 | 2392952.45 |

**Таблица 8.222 Земельный участок 61:48:40240:ЗУ221**

| Условный номер земельного участка: 61:48:40240:ЗУ221 | | |
|---|---|---|
| Площадь земельного участка: 500 м² | | |
| Обозначение характерных точек границ | Координаты, м | |
| | X | Y |
| 428 | 457464.45 | 2392946.15 |
| 429 | 457479.78 | 2392933.29 |
| 424 | 457495.84 | 2392952.45 |
| 425 | 457480.52 | 2392965.30 |

**Таблица 8.223 Земельный участок 61:48:40240:ЗУ222**

| Условный номер земельного участка: 61:48:40240:ЗУ222 | | |
|---|---|---|
| Площадь земельного участка: 500 м² | | |
| Обозначение характерных точек границ | Координаты, м | |
| | X | Y |
| 427 | 457449.15 | 2392958.98 |
| 428 | 457464.45 | 2392946.15 |
| 425 | 457480.52 | 2392965.30 |
| 426 | 457465.22 | 2392978.13 |

**Таблица 8.224 Земельный участок 61:48:40240:ЗУ223**

| Условный номер земельного участка: 61:48:40240:ЗУ223 | | |
|---|---|---|
| Площадь земельного участка: 500 м² | | |
| Обозначение характерных точек границ | Координаты, м | |
| | X | Y |
| 434 | 457490.17 | 2392976.79 |
| 435 | 457505.50 | 2392963.94 |
| 450 | 457521.56 | 2392983.09 |
| 448 | 457507.14 | 2392995.20 |
| 449 | 457504.89 | 2392994.34 |

**Таблица 8.225 Земельный участок 61:48:40240:ЗУ224**

| Условный номер земельного участка: 61:48:40240:ЗУ224 | | |
|---|---|---|
| Площадь земельного участка: 500 м² | | |
| Обозначение характерных точек границ | Координаты, м | |
| | X | Y |
| 435 | 457505.50 | 2392963.94 |
| 436 | 457520.82 | 2392951.09 |
| 451 | 457536.88 | 2392970.23 |
| 450 | 457521.56 | 2392983.09 |

**Таблица 8.226 Земельный участок 61:48:40240:ЗУ225**

| Условный номер земельного участка: 61:48:40240:ЗУ225 | | |
|---|---|---|
| Площадь земельного участка: 500 м² | | |
| Обозначение характерных точек границ | Координаты, м | |
| | X | Y |
| 436 | 457520.82 | 2392951.09 |
| 437 | 457536.14 | 2392938.24 |
| 452 | 457552.20 | 2392957.38 |
| 451 | 457536.88 | 2392970.23 |

**Таблица 8.227 Земельный участок 61:48:40240:ЗУ226**

| Условный номер земельного участка: 61:48:40240:ЗУ226 | | |
|---|---|---|
| Площадь земельного участка: 500 м² | | |
| Обозначение характерных точек границ | Координаты, м | |
| | X | Y |
| 437 | 457536.14 | 2392938.24 |
| 438 | 457551.47 | 2392925.38 |
| 453 | 457567.53 | 2392944.53 |
| 452 | 457552.20 | 2392957.38 |

**Таблица 8.228 Земельный участок 61:48:40240:ЗУ227**

| Условный номер земельного участка: 61:48:40240:ЗУ227 | | |
|---|---|---|
| Площадь земельного участка: 500 м² | | |
| Обозначение характерных точек границ | Координаты, м | |
| | X | Y |
| 438 | 457551.47 | 2392925.38 |
| 439 | 457566.79 | 2392912.53 |
| 454 | 457582.85 | 2392931.68 |
| 453 | 457567.53 | 2392944.53 |

**Таблица 8.229 Земельный участок 61:48:40240:ЗУ228**

| Условный номер земельного участка: 61:48:40240:ЗУ228 | | |
|---|---|---|
| Площадь земельного участка: 500 м² | | |
| Обозначение характерных точек границ | Координаты, м | |
| | X | Y |
| 439 | 457566.79 | 2392912.53 |
| 440 | 457582.11 | 2392899.69 |
| 441 | 457598.17 | 2392918.83 |
| 454 | 457582.85 | 2392931.68 |

**Таблица 8.230 Земельный участок 61:48:40240:ЗУ229**

| Условный номер земельного участка: 61:48:40240:ЗУ229 | | |
|---|---|---|
| Площадь земельного участка: 500 м² | | |
| Обозначение характерных точек границ | Координаты, м | |
| | X | Y |
| 454 | 457582.85 | 2392931.68 |
| 441 | 457598.17 | 2392918.83 |
| 442 | 457614.24 | 2392937.99 |
| 443 | 457598.92 | 2392950.84 |

**Таблица 8.231 Земельный участок 61:48:40240:ЗУ230**

| Условный номер земельного участка: 61:48:40240:ЗУ230 | | |
|---|---|---|
| Площадь земельного участка: 500 м² | | |
| Обозначение характерных точек границ | Координаты, м | |
| | X | Y |
| 453 | 457567.53 | 2392944.53 |
| 454 | 457582.85 | 2392931.68 |
| 443 | 457598.92 | 2392950.84 |
| 444 | 457583.60 | 2392963.69 |

**Таблица 8.232 Земельный участок 61:48:40240:ЗУ231**

| Условный номер земельного участка: 61:48:40240:ЗУ231 | | |
|---|---|---|
| Площадь земельного участка: 500 м² | | |
| Обозначение характерных точек границ | Координаты, м | |
| | X | Y |
| 452 | 457552.20 | 2392957.38 |
| 453 | 457567.53 | 2392944.53 |
| 444 | 457583.60 | 2392963.69 |
| 445 | 457568.28 | 2392976.54 |

**Таблица 8.233 Земельный участок 61:48:40240:ЗУ232**

| Условный номер земельного участка: 61:48:40240:ЗУ232 | | |
|---|---|---|
| Площадь земельного участка: 500 м² | | |
| Обозначение характерных точек границ | Координаты, м | |
| | X | Y |
| 451 | 457536.88 | 2392970.23 |
| 452 | 457552.20 | 2392957.38 |
| 445 | 457568.28 | 2392976.54 |
| 446 | 457552.95 | 2392989.40 |

**Таблица 8.234 Земельный участок 61:48:40240:ЗУ233**

| Условный номер земельного участка: 61:48:40240:ЗУ233 | | |
|---|---|---|
| Площадь земельного участка: 500 м² | | |
| Обозначение характерных точек границ | Координаты, м | |
| | X | Y |
| 450 | 457521.56 | 2392983.09 |
| 451 | 457536.88 | 2392970.23 |
| 446 | 457552.95 | 2392989.40 |
| 447 | 457537.62 | 2393002.24 |

**Таблица 8.235 Земельный участок 61:48:40240:ЗУ234**

| Условный номер земельного участка: 61:48:40240:ЗУ234 | | |
|---|---|---|
| Площадь земельного участка: 500 м² | | |
| Обозначение характерных точек границ | Координаты, м | |
| | X | Y |
| 253 | 457322.56 | 2392654.00 |
| 254 | 457337.85 | 2392641.17 |
| 480 | 457353.92 | 2392660.33 |
| 479 | 457338.62 | 2392673.16 |

**Таблица 8.236 Земельный участок 61:48:40240:ЗУ240**

| Условный номер земельного участка: 61:48:40240:ЗУ240 | | |
|---|---|---|
| Площадь земельного участка: 500 м² | | |
| Обозначение характерных точек границ | Координаты, м | |
| | X | Y |
| 254 | 457337.85 | 2392641.17 |
| 255 | 457353.16 | 2392628.30 |
| 481 | 457369.24 | 2392647.48 |
| 480 | 457353.92 | 2392660.33 |

**Таблица 8.237 Земельный участок 61:48:40240:ЗУ241**

| Условный номер земельного участка: 61:48:40240:ЗУ241 | | |
|---|---|---|
| Площадь земельного участка: 500 м² | | |
| Обозначение характерных точек границ | Координаты, м | |
| | X | Y |
| 255 | 457353.16 | 2392628.30 |
| 256 | 457368.50 | 2392615.47 |
| 482 | 457384.57 | 2392634.63 |
| 481 | 457369.24 | 2392647.48 |

**Таблица 8.238 Земельный участок 61:48:40240:ЗУ242**

| Условный номер земельного участка: 61:48:40240:ЗУ242 | | |
|---|---|---|
| Площадь земельного участка: 500 м² | | |
| Обозначение характерных точек границ | Координаты, м | |
| | X | Y |
| 256 | 457368.50 | 2392615.47 |
| 466 | 457383.82 | 2392602.61 |
| 483 | 457399.90 | 2392621.78 |
| 482 | 457384.57 | 2392634.63 |

**Таблица 8.239 Земельный участок 61:48:40240:ЗУ243**

| Условный номер земельного участка: 61:48:40240:ЗУ243 | | |
|---|---|---|
| Площадь земельного участка: 500 м² | | |
| Обозначение характерных точек границ | Координаты, м | |
| | X | Y |
| 466 | 457383.82 | 2392602.61 |
| 467 | 457399.15 | 2392589.76 |
| 484 | 457415.22 | 2392608.93 |
| 483 | 457399.90 | 2392621.78 |

**Таблица 8.240 Земельный участок 61:48:40240:ЗУ244**

| Условный номер земельного участка: 61:48:40240:ЗУ244 | | |
|---|---|---|
| Площадь земельного участка: 500 м² | | |
| Обозначение характерных точек границ | Координаты, м | |
| | X | Y |
| 467 | 457399.15 | 2392589.76 |
| 468 | 457414.47 | 2392576.91 |
| 485 | 457430.55 | 2392596.07 |
| 484 | 457415.22 | 2392608.93 |

**Таблица 8.241 Земельный участок 61:48:40240:ЗУ245**

| Условный номер земельного участка: 61:48:40240:ЗУ245 |
|---|

| Площадь земельного участка: 500 м² | | |
|---|---|---|
| Обозначение характерных точек границ | Координаты, м | |
| | X | Y |
| 468 | 457414.47 | 2392576.91 |
| 469 | 457429.80 | 2392564.06 |
| 470 | 457445.87 | 2392583.22 |
| 485 | 457430.55 | 2392596.07 |

**Таблица 8.242 Земельный участок 61:48:40240:ЗУ246**

| Условный номер земельного участка: 61:48:40240:ЗУ246 | | |
|---|---|---|
| Площадь земельного участка: 500 м² | | |
| Обозначение характерных точек границ | Координаты, м | |
| | X | Y |
| 485 | 457430.55 | 2392596.07 |
| 470 | 457445.87 | 2392583.22 |
| 471 | 457461.93 | 2392602.36 |
| 472 | 457446.60 | 2392615.22 |

**Таблица 8.243 Земельный участок 61:48:40240:ЗУ247**

| Условный номер земельного участка: 61:48:40240:ЗУ247 | | |
|---|---|---|
| Площадь земельного участка: 500 м² | | |
| Обозначение характерных точек границ | Координаты, м | |
| | X | Y |
| 484 | 457415.22 | 2392608.93 |
| 485 | 457430.55 | 2392596.07 |
| 472 | 457446.60 | 2392615.22 |
| 473 | 457431.28 | 2392628.07 |

**Таблица 8.244 Земельный участок 61:48:40240:ЗУ248**

| Условный номер земельного участка: 61:48:40240:ЗУ248 | | |
|---|---|---|
| Площадь земельного участка: 500 м² | | |
| Обозначение характерных точек границ | Координаты, м | |
| | X | Y |
| 483 | 457399.90 | 2392621.78 |
| 484 | 457415.22 | 2392608.93 |
| 473 | 457431.28 | 2392628.07 |
| 474 | 457415.96 | 2392640.92 |

**Таблица 8.245 Земельный участок 61:48:40240:ЗУ249**

| Условный номер земельного участка: 61:48:40240:ЗУ249 | | |
|---|---|---|
| Площадь земельного участка: 500 м² | | |
| Обозначение характерных точек границ | Координаты, м | |
| | X | Y |
| 482 | 457384.57 | 2392634.63 |
| 483 | 457399.90 | 2392621.78 |
| 474 | 457415.96 | 2392640.92 |
| 475 | 457400.63 | 2392653.77 |

**Таблица 8.246 Земельный участок 61:48:40240:ЗУ250**

| Условный номер земельного участка: 61:48:40240:ЗУ250 | | |
|---|---|---|
| Площадь земельного участка: 500 м² | | |
| Обозначение характерных точек границ | Координаты, м | |
| | X | Y |
| 481 | 457369.24 | 2392647.48 |
| 482 | 457384.57 | 2392634.63 |
| 475 | 457400.63 | 2392653.77 |
| 476 | 457385.31 | 2392666.63 |

**Таблица 8.247 Земельный участок 61:48:40240:ЗУ251**

| Условный номер земельного участка: 61:48:40240:ЗУ251 | | |
|---|---|---|
| Площадь земельного участка: 500 м² | | |
| Обозначение характерных точек границ | Координаты, м | |
| | X | Y |
| 480 | 457353.92 | 2392660.33 |
| 481 | 457369.24 | 2392647.48 |
| 476 | 457385.31 | 2392666.63 |
| 477 | 457369.99 | 2392679.48 |

**Таблица 8.248 Земельный участок 61:48:40240:ЗУ252**

| Условный номер земельного участка: 61:48:40240:ЗУ252 | | |
|---|---|---|
| Площадь земельного участка: 500 м² | | |
| Обозначение характерных точек границ | Координаты, м | |
| | X | Y |
| 479 | 457338.62 | 2392673.16 |
| 480 | 457353.92 | 2392660.33 |
| 477 | 457369.99 | 2392679.48 |
| 478 | 457354.69 | 2392692.31 |

**Таблица 8.249 Земельный участок 61:48:40240:ЗУ253**

| Условный номер земельного участка: 61:48:40240:ЗУ253 | | |
|---|---|---|
| Площадь земельного участка: 500 м² | | |
| Обозначение характерных точек границ | Координаты, м | |
| | X | Y |
| 486 | 457364.31 | 2392703.79 |
| 487 | 457379.61 | 2392690.95 |
| 504 | 457395.68 | 2392710.11 |
| 503 | 457380.38 | 2392722.94 |

**Таблица 8.250 Земельный участок 61:48:40240:ЗУ254**

| Условный номер земельного участка: 61:48:40240:ЗУ254 | | |
|---|---|---|
| Площадь земельного участка: 500 м² | | |
| Обозначение характерных точек границ | Координаты, м | |
| | X | Y |
| 487 | 457379.61 | 2392690.95 |
| 488 | 457394.93 | 2392678.10 |
| 505 | 457411.00 | 2392697.26 |
| 504 | 457395.68 | 2392710.11 |

**Таблица 8.251 Земельный участок 61:48:40240:ЗУ255**

| Условный номер земельного участка: 61:48:40240:ЗУ255 | | |
|---|---|---|
| Площадь земельного участка: 500 м² | | |
| Обозначение характерных точек границ | Координаты, м | |
| | X | Y |
| 488 | 457394.93 | 2392678.10 |
| 489 | 457410.26 | 2392665.25 |
| 506 | 457426.33 | 2392684.41 |
| 505 | 457411.00 | 2392697.26 |

**Таблица 8.252 Земельный участок 61:48:40240:ЗУ256**

| Условный номер земельного участка: 61:48:40240:ЗУ256 | | |
|---|---|---|
| Площадь земельного участка: 500 м² | | |
| Обозначение характерных точек границ | Координаты, м | |
| | X | Y |
| 489 | 457410.26 | 2392665.25 |
| 490 | 457425.58 | 2392652.40 |
| 507 | 457441.66 | 2392671.56 |
| 506 | 457426.33 | 2392684.41 |

**Таблица 8.253 Земельный участок 61:48:40240:ЗУ257**

| Условный номер земельного участка: 61:48:40240:ЗУ257 | | |
|---|---|---|
| Площадь земельного участка: 500 м² | | |
| Обозначение характерных точек границ | Координаты, м | |
| | X | Y |
| 490 | 457425.58 | 2392652.40 |
| 491 | 457440.90 | 2392639.54 |
| 508 | 457456.98 | 2392658.71 |
| 507 | 457441.66 | 2392671.56 |

**Таблица 8.254 Земельный участок 61:48:40240:ЗУ258**

| Условный номер земельного участка: 61:48:40240:ЗУ258 | | |
|---|---|---|
| Площадь земельного участка: 500 м² | | |
| Обозначение характерных точек границ | Координаты, м | |
| | X | Y |
| 491 | 457440.90 | 2392639.54 |
| 492 | 457456.23 | 2392626.69 |
| 509 | 457472.30 | 2392645.86 |
| 508 | 457456.98 | 2392658.71 |

**Таблица 8.255 Земельный участок 61:48:40240:ЗУ259**

| Условный номер земельного участка: 61:48:40240:ЗУ259 | | |
|---|---|---|
| Площадь земельного участка: 500 м² | | |
| Обозначение характерных точек границ | Координаты, м | |
| | X | Y |
| 492 | 457456.23 | 2392626.69 |
| 493 | 457471.55 | 2392613.84 |
| 494 | 457487.63 | 2392633.00 |
| 509 | 457472.30 | 2392645.86 |

**Таблица 8.256 Земельный участок 61:48:40240:ЗУ260**

| Условный номер земельного участка: 61:48:40240:ЗУ260 | | |
|---|---|---|
| Площадь земельного участка: 500 м² | | |
| Обозначение характерных точек границ | Координаты, м | |
| | X | Y |
| 509 | 457472.30 | 2392645.86 |
| 494 | 457487.63 | 2392633.00 |
| 495 | 457503.68 | 2392652.15 |
| 496 | 457488.36 | 2392665.00 |

**Таблица 8.257 Земельный участок 61:48:40240:ЗУ261**

| Условный номер земельного участка: 61:48:40240:ЗУ261 | | |
|---|---|---|
| Площадь земельного участка: 500 м² | | |
| Обозначение характерных точек границ | Координаты, м | |
| | X | Y |
| 508 | 457456.98 | 2392658.71 |
| 509 | 457472.30 | 2392645.86 |
| 496 | 457488.36 | 2392665.00 |
| 497 | 457473.04 | 2392677.85 |

**Таблица 8.258 Земельный участок 61:48:40240:ЗУ262**

| Условный номер земельного участка: 61:48:40240:ЗУ262 | | |
|---|---|---|
| Площадь земельного участка: 500 м² | | |
| Обозначение характерных точек границ | Координаты, м | |
| | X | Y |
| 507 | 457441.66 | 2392671.56 |
| 508 | 457456.98 | 2392658.71 |
| 497 | 457473.04 | 2392677.85 |
| 498 | 457457.71 | 2392690.71 |

**Таблица 8.259 Земельный участок 61:48:40240:ЗУ263**

| Условный номер земельного участка: 61:48:40240:ЗУ263 | | |
|---|---|---|
| Площадь земельного участка: 500 м² | | |
| Обозначение характерных точек границ | Координаты, м | |
| | X | Y |
| 506 | 457426.33 | 2392684.41 |
| 507 | 457441.66 | 2392671.56 |
| 498 | 457457.71 | 2392690.71 |
| 499 | 457442.39 | 2392703.56 |

**Таблица 8.260 Земельный участок 61:48:40240:ЗУ264**

| Условный номер земельного участка: 61:48:40240:ЗУ264 | | |
|---|---|---|
| Площадь земельного участка: 500 м² | | |
| Обозначение характерных точек границ | Координаты, м | |
| | X | Y |
| 505 | 457411.00 | 2392697.26 |
| 506 | 457426.33 | 2392684.41 |
| 499 | 457442.39 | 2392703.56 |
| 500 | 457427.06 | 2392716.41 |

**Таблица 8.261 Земельный участок 61:48:40240:ЗУ265**

| Условный номер земельного участка: 61:48:40240:ЗУ265 | | |
|---|---|---|
| Площадь земельного участка: 500 м² | | |
| Обозначение характерных точек границ | Координаты, м | |
| | X | Y |
| 504 | 457395.68 | 2392710.11 |
| 505 | 457411.00 | 2392697.26 |
| 500 | 457427.06 | 2392716.41 |
| 501 | 457411.74 | 2392729.26 |

**Таблица 8.262 Земельный участок 61:48:40240:ЗУ266**

| Условный номер земельного участка: 61:48:40240:ЗУ266 | | |
|---|---|---|
| Площадь земельного участка: 500 м² | | |
| Обозначение характерных точек границ | Координаты, м | |
| | X | Y |
| 503 | 457380.38 | 2392722.94 |
| 504 | 457395.68 | 2392710.11 |
| 501 | 457411.74 | 2392729.26 |
| 502 | 457396.44 | 2392742.09 |

**Таблица 8.263 Земельный участок 61:48:40240:ЗУ267**

| Условный номер земельного участка: 61:48:40240:ЗУ267 | | |
|---|---|---|
| Площадь земельного участка: 400 м² | | |
| Обозначение характерных точек границ | Координаты, м | |
| | X | Y |
| 510 | 457689.08 | 2392608.64 |
| 511 | 457704.41 | 2392595.78 |
| 512 | 457717.26 | 2392611.10 |
| 513 | 457701.94 | 2392623.96 |

**Таблица 8.264 Земельный участок 61:48:40240:ЗУ235**

| Условный номер земельного участка: 61:48:40240:ЗУ235 | | |
|---|---|---|
| Площадь земельного участка: 9558 м² | | |
| Обозначение характерных точек границ | Координаты, м | |
| | X | Y |
| 249 | 457247.36 | 2392717.05 |
| 250 | 457311.04 | 2392663.63 |
| 251 | 457384.94 | 2392751.74 |
| 252 | 457321.26 | 2392805.16 |

**Таблица 8.265 Земельный участок 61:48:40240:ЗУ236**

| Условный номер земельного участка: 61:48:40240:ЗУ236 | | |
|---|---|---|
| Площадь земельного участка: 2728 м² | | |
| Обозначение характерных точек границ | Координаты, м | |
| | X | Y |
| 170 | 457108.70 | 2392748.51 |
| 171 | 457150.49 | 2392713.45 |
| 184 | 457182.63 | 2392751.76 |
| 193 | 457140.83 | 2392786.82 |

**Таблица 8.266 Земельный участок 61:48:40240:ЗУ237**

| Условный номер земельного участка: 61:48:40240:ЗУ237 | | |
|---|---|---|
| Площадь земельного участка: 2728 м² | | |
| Обозначение характерных точек границ | Координаты, м | |
| | X | Y |
| 89 | 457066.92 | 2392698.71 |
| 90 | 457108.72 | 2392663.65 |
| 102 | 457140.85 | 2392701.96 |
| 169 | 457099.06 | 2392737.02 |

**Таблица 8.267 Земельный участок 61:48:40240:ЗУ238**

| Условный номер земельного участка: 61:48:40240:ЗУ238 | | |
|---|---|---|
| Площадь земельного участка: 2728 м² | | |
| Обозначение характерных точек границ | Координаты, м | |
| | X | Y |
| 1 | 457025.15 | 2392648.91 |
| 2 | 457066.95 | 2392613.85 |
| 15 | 457099.08 | 2392652.16 |
| 168 | 457057.28 | 2392687.22 |

**Таблица 8.268 Земельный участок 61:48:40240:ЗУ239**

| Условный номер земельного участка: 61:48:40240:ЗУ239 | | |
|---|---|---|
| Площадь земельного участка: 8641 м² | | |
| Обозначение характерных точек границ | Координаты, м | |
| | X | Y |
| 225 | 457250.09 | 2392629.92 |
| 226 | 457388.01 | 2392514.24 |
| 227 | 457420.14 | 2392552.55 |
| 221 | 457391.56 | 2392576.52 |
| 465 | 457387.46 | 2392571.64 |
| 464 | 457365.85 | 2392589.76 |
| 463 | 457369.95 | 2392594.65 |
| 462 | 457331.42 | 2392626.96 |
| 461 | 457327.33 | 2392622.08 |
| 460 | 457305.72 | 2392640.21 |
| 459 | 457309.81 | 2392645.08 |
| 228 | 457282.22 | 2392668.23 |

**Таблица 8.269 Земельный участок 61:48:40240:3**

| Условный номер земельного участка: 61:48:40240:3 | | |
|---|---|---|
| Площадь земельного участка: 30274 м² | | |
| Обозначение характерных точек границ | Координаты, м | |
| | X | Y |
| 455 | 457598.25 | 2392739.98 |
| 456 | 457731.56 | 2392628.16 |
| 457 | 457843.38 | 2392761.46 |
| 458 | 457710.07 | 2392873.28 |

**Координаты углов поворотов красных линий кварталов.**
**Таблица 8.270**

| Условный номер земельного участка: - | | |
|---|---|---|
| Площадь земельного участка: - м² | | |
| Обозначение характерных точек границ | Координаты, м | |
| | X | Y |
| 1 | 457025.15 | 2392648.91 |
| 2 | 457158.89 | 2392536.73 |
| 3 | 457191.02 | 2392575.04 |
| 4 | 457057.28 | 2392687.22 |
| 5 | 457166.56 | 2392530.31 |
| 6 | 457304.47 | 2392414.63 |
| 7 | 457336.60 | 2392452.94 |
| 8 | 457198.69 | 2392568.62 |
| 9 | 457312.13 | 2392408.21 |
| 10 | 457450.04 | 2392292.53 |
| 11 | 457482.17 | 2392330.84 |
| 12 | 457344.26 | 2392446.52 |
| 13 | 457066.92 | 2392698.71 |
| 14 | 457200.66 | 2392586.53 |
| 15 | 457232.80 | 2392624.84 |
| 16 | 457099.06 | 2392737.02 |
| 17 | 457208.33 | 2392580.11 |
| 18 | 457346.24 | 2392464.43 |
| 19 | 457378.37 | 2392502.74 |
| 20 | 457240.46 | 2392618.42 |
| 21 | 457353.90 | 2392458.01 |
| 22 | 457491.81 | 2392342.33 |
| 23 | 457523.94 | 2392380.64 |
| 24 | 457386.03 | 2392496.32 |
| 25 | 457108.70 | 2392748.51 |
| 26 | 457242.44 | 2392636.34 |
| 27 | 457274.57 | 2392674.64 |
| 28 | 457140.83 | 2392786.82 |
| 29 | 457250.09 | 2392629.92 |
| 30 | 457388.01 | 2392514.24 |
| 31 | 457420.14 | 2392552.55 |
| 32 | 457391.56 | 2392576.52 |
| 33 | 457387.46 | 2392571.64 |
| 34 | 457365.85 | 2392589.76 |
| 35 | 457369.95 | 2392594.64 |
| 36 | 457331.42 | 2392626.96 |
| 37 | 457327.33 | 2392622.08 |

| | | |
|---|---|---|
| 38 | 457305.72 | 2392640.21 |
| 39 | 457309.81 | 2392645.08 |
| 40 | 457282.22 | 2392668.23 |
| 41 | 457395.67 | 2392507.81 |
| 42 | 457533.58 | 2392392.13 |
| 43 | 457565.72 | 2392430.45 |
| 44 | 457427.80 | 2392546.12 |
| 45 | 457150.47 | 2392798.31 |
| 46 | 457238.24 | 2392724.70 |
| 47 | 457270.37 | 2392763.00 |
| 48 | 457182.60 | 2392836.61 |
| 49 | 457192.24 | 2392848.11 |
| 50 | 457280.01 | 2392774.50 |
| 51 | 457312.14 | 2392812.81 |
| 52 | 457226.51 | 2392884.63 |
| 53 | 457247.33 | 2392717.07 |
| 54 | 457311.01 | 2392663.65 |
| 55 | 457384.91 | 2392751.76 |
| 56 | 457321.24 | 2392805.18 |
| 57 | 457322.56 | 2392654.00 |
| 58 | 457429.80 | 2392564.06 |
| 59 | 457461.93 | 2392602.36 |
| 60 | 457354.69 | 2392692.31 |
| 61 | 457364.31 | 2392703.79 |
| 62 | 457471.55 | 2392613.84 |
| 63 | 457503.68 | 2392652.15 |
| 64 | 457396.44 | 2392742.09 |
| 65 | 457437.44 | 2392557.61 |
| 66 | 457575.36 | 2392441.93 |
| 67 | 457607.48 | 2392480.25 |
| 68 | 457469.57 | 2392595.92 |
| 69 | 457479.21 | 2392607.41 |
| 70 | 457617.13 | 2392491.73 |
| 71 | 457649.26 | 2392530.05 |
| 72 | 457511.34 | 2392645.72 |
| 73 | 457259.88 | 2392882.74 |
| 74 | 457397.8 | 2392767.07 |
| 75 | 457429.93 | 2392805.38 |
| 76 | 457296.37 | 2392917.55 |
| 77 | 457284.95 | 2392912.63 |
| 78 | 457314.41 | 2392921.85 |
| 79 | 457439.57 | 2392816.87 |
| 80 | 457471.70 | 2392855.18 |
| 81 | 457367.93 | 2392942.22 |
| 82 | 457359.18 | 2392938.89 |
| 83 | 457348.37 | 2392925.99 |
| 84 | 457341.17 | 2392932.03 |
| 85 | 457409.33 | 2392757.46 |
| 86 | 457432.31 | 2392738.17 |
| 87 | 457522.27 | 2392845.44 |
| 88 | 457499.29 | 2392864.72 |
| 89 | 457433.08 | 2392939.83 |
| 90 | 457540.26 | 2392850.01 |
| 91 | 457572.46 | 2392888.18 |
| 92 | 457465.22 | 2392978.13 |
| 93 | 457490.17 | 2392976.79 |
| 94 | 457582.11 | 2392899.69 |
| 95 | 457614.24 | 2392937.99 |
| 96 | 457537.62 | 2393002.24 |
| 97 | 457521.57 | 2392983.09 |
| 98 | 457507.14 | 2392995.20 |
| 99 | 457504.89 | 2392994.34 |
| 100 | 457598.25 | 2392739.98 |
| 101 | 457731.57 | 2392628.15 |
| 102 | 457843.38 | 2392761.46 |
| 103 | 457710.08 | 2392873.29 |
| 104 | 457017.45 | 2392639.73 |
| 105 | 457203.76 | 2392861.84 |
| 106 | 457294.46 | 2392926.56 |
| 107 | 457535.95 | 2393019.33 |
| 108 | 457442.32 | 2392283.33 |

Управляющий делами
Администрации города Волгодонска И.В. Орлова

Администрация города Волгодонска

ПОСТАНОВЛЕНИЕ

от 27.10.2021 № 2194

г. Волгодонск

**О внесении изменения в приложение к постановлению Администрации города Волгодонска от 31.08.2017 №1279 «Об установлении цен на дополнительные платные услуги, предоставляемые муниципальным бюджетным общеобразовательным учреждением средней школой «Центр образования» г. Волгодонска»**

**В соответствии с Федеральным законом от 06.10.2003 № 131-ФЗ «Об общих принципах организации местного самоуправления в Российской Федерации», Уставом муниципального образования «Город Волгодонск», на основании решения Волгодонской городской Думы от 16.05.2007 №57 «Об утверждении Порядка установления цен (тарифов) на услуги муниципальных предприятий и учреждений г. Волгодонска», постановления Администрации города Волгодонска от 30.06.2020 №1298 «Об утверждении положения о формировании, согласовании и утверждении цен на платные услуги, относящиеся к основным и иным (неосновным) видам деятельности, предоставляемые организациями, осуществляющими образовательную деятельность, подведомственными Управлению образования г.Волгодонска», решения Волгодонской городской тарифной комиссии от 08.09.2021 №5/1 «О согласовании цен на дополнительные платные услуги, предоставляемые муниципальным бюджетным общеобразовательным учреждением средней школой «Центр образования» г.Волгодонска»**

**ПОСТАНОВЛЯЮ:**

1. Внести в приложение к постановлению Администрации города Волгодонска от 31.08.2017 № 1279 «Об установлении цен на дополнительные платные услуги, предоставляемые муниципальным бюджетным общеобразовательным учреждением средней школой «Центр образования» г. Волгодонска изменение, изложив его в новой редакции согласно приложению.

2. Пресс-службе Администрации города Волгодонска (С.М. Черноусова) опубликовать постановление в газете «Волгодонская правда».

3. Постановление вступает в силу со дня его официального опубликования, но не ранее 01.11.2021.

4. Контроль за исполнением постановления возложить на заместителя главы Администрации города Волгодонска по экономике С.М.Макарова.

И.о. главы Администрации
города Волгодонска С.М. Макаров

Постановление вносит заместитель главы Администрации города Волгодонска по экономике

Примечание: постановление и приложения к нему размещены на официальном сайте Администрации города Волгодонска в информационно-телекоммуникационной сети «Интернет»: http://volgodonskgorod.ru/documents/normative-legal-acts/

Администрация
города Волгодонска

ПОСТАНОВЛЕНИЕ

от 27.10.2021 № 2195

г. Волгодонск

**О внесении изменений в постановление Администрации города Волгодонска от 24.01.2018 №127 «О создании Координационного совета по развитию территориального общественного самоуправления города Волгодонска»**

**В соответствии с Федеральным законом от 06.10.2003 №131-ФЗ «Об общих принципах организации местного самоуправления в Российской Федерации», Уставом муниципального образования «Город Волгодонск», в целях содействия развитию территориального общественного самоуправления города Волгодонска**

**ПОСТАНОВЛЯЮ:**

1. Внести в приложение №2 к постановлению Администрации города Волгодонска от 24.01.2018 №127 «О создании Координационного совета по развитию территориального общественного самоуправления города Волгодонска» следующие изменения:

1.1. Исключить из состава Координационного совета по развитию территориального общественного самоуправления города Волгодонска (далее - совет) Подласенко Ирину Константиновну.

1.2. Включить в состав совета Воробьеву Ирину Станиславовну – начальника отдела по организационной работе и взаимодействию с общественными организациями Администрации города Волгодонска в качестве члена совета.

2. Постановление вступает в силу со дня его официального опубликования.

3. Контроль за исполнением постановления возложить на заместителя главы Администрации города Волгодонска по социальному развитию С.Я. Цыба.

**И.о. главы Администрации**
**города Волгодонска С.М. Макаров**

Постановления вносит отдел по организационной работе и взаимодействию с общественными организациями

Администрация
города Волгодонска

ПОСТАНОВЛЕНИЕ

от 27.10.2021 № 2196

г. Волгодонск

**Об установлении цен на дополнительные платные услуги, предоставляемые муниципальным бюджетным дошкольным учреждением детский сад «Казачок» г. Волгодонска**

**В соответствии с Федеральным законом от 06.10.2003 № 131-ФЗ «Об общих принципах организации местного самоуправления в Российской Федерации», Уставом муниципального образования «Город Волгодонск», на основании решения Волгодонской городской Думы от 16.05.2007 № 57 «Об утверждении Порядка установления цен (тарифов) на услуги муниципальных предприятий и учреждений г. Волгодонска», постановления Администрации города Волгодонска от 30.06.2020 №1298 «Об утверждении положения о формировании, согласовании и утверждении цен на платные услуги, относящиеся к основным и иным (неосновным) видам деятельности, предоставляемые организациями, осуществляющими образовательную деятельность, подведомственными Управлению образования г.Волгодонска», решения Волгодонской городской тарифной комиссии от 08.09.2021 № 5/3 «О согласовании цен на дополнительные платные услуги, предоставляемые муниципальным бюджетным дошкольным учреждением детский сад «Казачок» г. Волгодонска»**

**ПОСТАНОВЛЯЮ:**

1. Установить цены на дополнительные платные услуги, предоставляемые муниципальным бюджетным дошкольным учреждением детский сад «Казачок» г. Волгодонска, согласно приложению.

2. Пресс-службе Администрации города Волгодонска (С.М. Черноусова) опубликовать постановление в газете «Волгодонская правда».

3. Постановление вступает в силу со дня его официального опубликования, но не ранее 01.11.2021.

4. Контроль за исполнением постановления возложить на заместителя главы Администрации города Волгодонска по экономике С.М. Макарова.

**И.о. главы Администрации**
**города Волгодонска С.М. Макаров**

Постановление вносит заместитель главы Администрации города Волгодонска по экономике

Примечание: постановление и приложения к нему размещены на официальном сайте Администрации города Волгодонска в информационно-телекоммуникационной сети «Интернет»: http://volgodonskgorod.ru/documents/normative-legal-acts/

Администрация
города Волгодонска

ПОСТАНОВЛЕНИЕ

от 27.10.2021 № 2197

г. Волгодонск

**Об установлении цен на дополнительные платные услуги, предоставляемые муниципальным бюджетным дошкольным учреждением детский сад «Одуванчик» г. Волгодонска**

**В соответствии с Федеральным законом от 06.10.2003 № 131-ФЗ «Об общих принципах организации местного самоуправления в Российской Федерации», Уставом муниципального образования «Город Волгодонск», на основании решения Волгодонской городской Думы от 16.05.2007 № 57 «Об утверждении Порядка установления цен (тарифов) на услуги муниципальных предприятий и учреждений г. Волгодонска», постановления Администрации города Волгодонска от 30.06.2020 №1298 «Об утверждении положения о формировании, согласовании и утверждении цен на платные услуги, относящиеся к основным и иным (неосновным) видам деятельности, предоставляемые организациями, осуществляющими образовательную деятельность, подведомственными Управлению образования г.Волгодонска», решения Волгодонской городской тарифной комиссии от 08.09.2021 № 5/2«О согласовании цен на дополнительные платные услуги, предоставляемые муниципальным бюджетным дошкольным учреждением детский сад «Одуванчик» г. Волгодонска»**

**ПОСТАНОВЛЯЮ:**

1.Установить цены на дополнительные платные услуги, предоставляемые муниципальным бюджетным дошкольным учреждением детский сад «Одуванчик» г. Волгодонска, согласно приложению.

2. Пресс-службе Администрации города Волгодонска (С.М. Черноусова) опубликовать постановление в газете «Волгодонская правда».

3. Постановление вступает в силу со дня его официального опубликования, но не ранее 01.11.2021.

4. Контроль за исполнением постановления возложить на заместителя главы Администрации города Волгодонска по экономике С.М. Макарова.

**И.о. главы Администрации**
**города Волгодонска С.М. Макаров**

Постановление вносит заместитель главы Администрации города Волгодонска по экономике

Примечание: постановление и приложения к нему размещены на официальном сайте Администрации города Волгодонска в информационно-телекоммуникационной сети «Интернет»: http://volgodonskgorod.ru/documents/normative-legal-acts/

Администрация
города Волгодонска

ПОСТАНОВЛЕНИЕ

от 27.10.2021 № 2211

г. Волгодонск

**О подготовке документации по внесению изменений в документацию по планировке территории (проект планировки и проект межевания) части микрорайона ВЦ-1, утвержденную постановлением Администрации города Волгодонска от 13.06.2017 № 649 «Об утверждении документации по планировке территории (проект планировки и проект межевания) части микрорайона ВЦ-1»**

**В соответствии со статьями 45, 46 Градостроительного кодекса Российской Федерации, Федеральным законом от 06.10.2003 № 131-ФЗ «Об общих принципах организации местного самоуправления в Российской Федерации», Уставом муниципального образования «Город Волгодонск», Генеральным планом муниципального образования «Город Волгодонск», утвержденным решением Волгодонской городской Думы от 23.04.2008 № 76, Правилами землепользования и застройки муниципального образования городского округа «Город Волгодонск», утвержденными решением Волгодонской городской Думы от 19.12.2008 № 190, рассмотрев письмо от 16.09.2021 №3994/52.1-15 директора ООО «Феникс» Д.В. Якушкина.**

**ПОСТАНОВЛЯЮ:**

1. Осуществить подготовку документации по внесению изменений в документацию по планировке территории (проект планировки и проект межевания) части микрорайона ВЦ-1, утвержденную постановлением Администрации города Волгодонска от 13.06.2017 № 649 «Об утверждении документации по планировке территории (проект планировки и проект межевания) части микрорайона ВЦ-1»
2. Рекомендовать ООО «Феникс» за счет собственных средств осуществить подготовку документации по внесению изменений в документацию по планировке территории (проект планировки и проект межевания) части микрорайона ВЦ-1, утвержденную постановлением Администрации города Волгодонска от 13.06.2017 № 649 «Об утверждении документации по планировке территории (проект планировки и проект межевания) части микрорайона ВЦ-1» части микрорайона ВЦ-1», в границах проектирования согласно приложению № 1.
3. Утвердить техническое задание на разработку документации по внесению изменений в документацию по планировке территории (проект планировки и проект межевания) части микрорайона ВЦ-1 согласно приложению № 2.
4. Пресс-службе Администрации города Волгодонска (С.М. Черноусова) опубликовать постановление в газете «Волгодонская правда» в течение трех дней с даты принятия постановления.
5. Общему отделу Администрации города Волгодонска (Н.В. Чуприна) разместить постановление на официальном сайте Администрации города Волгодонска в информационно-телекоммуникационной сети «Интернет».
6. Постановление вступает в силу со дня его принятия.
7. Контроль за исполнением постановления возложить на главного архитектора города Волгодонска М.В. Голубева.

**И.о. главы Администрации**
**города Волгодонска** **С.М. Макаров**

Постановление вносит комитет по градостроительству и архитектуре Администрации города Волгодонска

***Приложение № 1***
***к постановлению Администрации города Волгодонска***
***от 27.10.2021 № 2211***

**Границы проектируемой территории части микрорайона ВЦ-1**

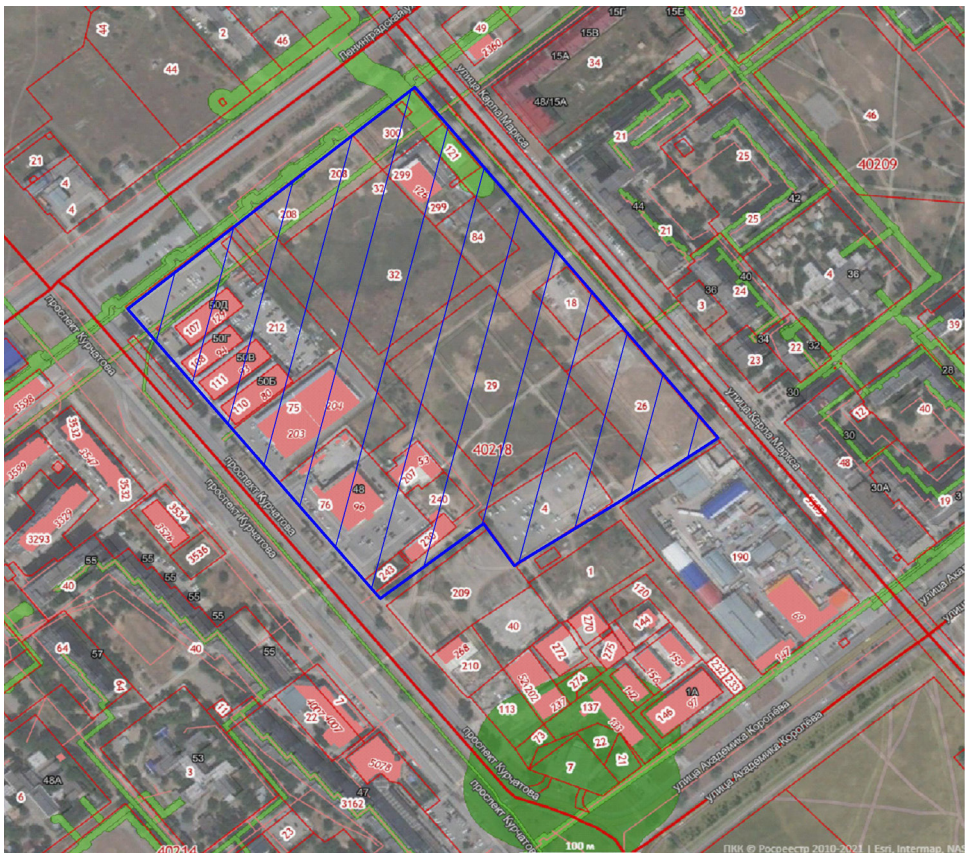


- границы проектируемой территории

***Приложение № 2***
***к постановлению Администрации города Волгодонска***
***от 27.10.2021 № 2211***

**Техническое задание**
**на разработку документации по внесению изменений**
**в документацию по планировке территории (проект планировки и проект межевания)**
**части микрорайона ВЦ-1**

| н/п | Наименование разделов | Содержание |
|---|---|---|
| 1 | Вид градостроительной документации | Проект внесения изменений в документацию по планировке (проект планировки и межевания) территории части микрорайона ВЦ-1, утвержденную постановлением Администрации города Волгодонска от 13.06.2017 № 649 «Об утверждении документации по планировке территории (проект планировки и проект межевания) части микрорайона ВЦ-1» |
| 2 | Описание территории проектирования | Проектируемая территория расположена в Ростовской области, г. Волгодонск, часть микрорайона ВЦ-1. Кадастровый квартал 61:48:0040218. Категория земель – земли населенных пунктов. На проектируемой территории существуют свободные от застройки городские земли. Часть земельных участков, на которых расположены объекты пешеходной инфраструктуры, и рекреация не сформированы. |
| 3 | Источник финансирования работ | За счет собственных средств |
| 4 | Исходные материалы | -Отчетная документация по результатам инженерно-геодезическим изысканиям выполнена ООО «Архпроект» №73 от 07.07.21 г.<br>-Отчетная документация по результатам инженерно-геологическим изысканиям выполнена ООО «ГЕОНИКА» № 19-2018-ИГИ от 07.03.18 г. |
| 5 | Цели и задачи подготовки документации по планировке территории | Цели подготовки документации по планировке территории:<br>Изменение способа образования земельного участка ЗУ3 в связи со снятием с кадастрового учета земельного участка с кадастровым номером 61:48:0040218:83. |
| 6 | Нормативно-правовая база разработки градостроительной документации | - Градостроительный кодекс Российской Федерации от 29 декабря 2004 года № 190-ФЗ;<br>- Федеральный закон от 29 декабря 2004 г. №191-ФЗ «О введении в действие Градостроительного кодекса Российской Федерации»;<br>- Земельный кодекс Российской Федерации от 25 октября 2001 года № 136-ФЗ;<br>- Федеральный закон от 25 октября 2001 г. №137-ФЗ «О введении в действие Земельного кодекса Российской Федерации»;<br>- Правила землепользования и застройки МО «Городской округ» «Город Волгодонск». |
| 7 | Состав проекта | Проект планировки включает в себя:<br>1) чертеж планировки территории в М 1:500 или М 1:1000, на котором отображаются:<br>- красные линии;<br>- границы существующих и планируемых элементов планировочной структуры;<br>- границы зон планируемого размещения объектов капитального строительства;<br>2) положение о характеристиках планируемого развития территории, в том числе о плотности и параметрах застройки территории, о характеристиках объектов капитального строительства жилого, общественно-делового и иного назначения и необходимых для функционирования таких объектов и обеспечения жизнедеятельности граждан объектов коммунальной, транспортной, социальной инфраструктур;<br>3) положения об очередности планируемого развития территории, содержащие этапы проектирования, строительства объектов капитального строительства жилого, общественно-делового и иного назначения и этапы строительства, реконструкции необходимых для функционирования таких объектов и обеспечения жизнедеятельности граждан объектов коммунальной, транспортной, социальной инфраструктур.<br>Материалы по обоснованию проекта планировки территории включают в себя материалы в графической форме и пояснительную записку:<br>1) карту (фрагмент карты) планировочной структуры территорий городского округа с отображением границ элементов планировочной структуры;<br>2) результаты инженерных изысканий в объеме, предусмотренном разрабатываемой исполнителем работ программой инженерных изысканий (инженерно-геодезические, инженерно-геологические);<br>3) обоснование определения границ зон планируемого размещения объектов капитального строительства;<br>4) схему организации движения транспорта (включая транспорт общего пользования) и пешеходов, отражающую местоположение объектов транспортной инфраструктуры и учитывающую существующие и прогнозные потребности в транспортном обеспечении на территории, а также схему организации улично-дорожной сети;<br>5) схему границ территорий объектов культурного наследия;<br>6) схему границ зон с особыми условиями использования территории;<br>7) обоснование соответствия планируемых параметров, местоположения и назначения объектов регионального значения, объектов местного значения нормативам градостроительного проектирования и требованиям градостроительных регламентов, расчетным показателям минимально допустимого уровня обеспеченности территории объектами коммунальной, транспортной, социальной инфраструктур и расчетным показателям максимально допустимого уровня территориальной доступности таких объектов для населения;<br>8) схему, отображающую местоположение существующих объектов капитального строительства, в том числе линейных объектов, объектов, подлежащих сносу, объектов незавершенного строительства, а также проходы к водным объектам общего пользования и их береговым полосам;<br>9) варианты планировочных и (или) объемно-пространственных решений застройки территории в соответствии с проектом планировки территории;<br>10) перечень мероприятий по защите территории от чрезвычайных ситуаций природного и техногенного характера, в том числе по обеспечению пожарной безопасности и по гражданской обороне;<br>11) перечень мероприятий по охране окружающей среды;<br>12) обоснование очередности планируемого развития территории;<br>13) схему вертикальной планировки территории, инженерной подготовки и инженерной защиты территории;<br>14) иные материалы для обоснования положений по планировке территории. |

| | | |
|---|---|---|
| | | Проект межевания включает в себя:<br>1) Текстовая часть проекта межевания территории включает в себя:<br>- перечень и сведения о площади образуемых земельных участков, в том числе возможные способы их образования;<br>- перечень и сведения о площади образуемых земельных участков, которые будут отнесены к территориям общего пользования или имуществу общего пользования, в том числе в отношении которых предполагаются резервирование и (или) изъятие для государственных или муниципальных нужд;<br>- вид разрешенного использования образуемых земельных участков в соответствии с проектом планировки территории;<br>- сведения о границах территории, в отношении которой утвержден проект межевания, содержащие перечень координат характерных точек этих границ в системе координат, используемой для ведения Единого государственного реестра недвижимости. Координаты характерных точек границ территории, в отношении которой утвержден проект межевания, определяются в соответствии с требованиями к точности определения координат характерных точек границ.<br>2) На чертежах межевания территории отображаются:<br>- границы планируемых и существующих элементов планировочной структуры;<br>- красные линии, утвержденные в составе проекта планировки территории, или красные линии, утверждаемые, изменяемые проектом межевания территории;<br>- линии отступа от красных линий в целях определения мест допустимого размещения зданий, строений, сооружений;<br>- границы образуемых и (или) изменяемых земельных участков, условные номера образуемых земельных участков, в том числе в отношении которых предполагаются их резервирование и (или) изъятие для государственных или муниципальных нужд;<br>- границы публичных сервитутов.<br>4. Материалы по обоснованию проекта межевания территории включают в себя чертежи, на которых отображаются:<br>1) границы существующих земельных участков;<br>2) границы зон с особыми условиями использования территорий;<br>3) местоположение существующих объектов капитального строительства;<br>4) границы особо охраняемых природных территорий;<br>5) границы территорий объектов культурного наследия.<br>Администрация города Волгодонска в соответствии с п.4 ст. 46 Градостроительного кодекса РФ осуществляет проверку документации по планировке территории.<br>В целях соблюдения права человека на благоприятные условия жизнедеятельности, прав и законных интересов правообладателей земельных участков и объектов капитального строительства уполномоченный орган местного самоуправления проводит публичные слушания с участием жителей муниципального образования, с участием Исполнителя проектной документации.<br>По результатам проверки Администрацией города Волгодонска документации по планировке территории, проведения публичных слушаний Исполнитель, в случае возникших замечаний обязан откорректировать документацию по планировке территории в течение 10 календарных дней. |

| | | |
|---|---|---|
| 8 | Порядок согласования, обсуждения и утверждения градостроительной документации | Согласование проекта осуществить:<br>Проект планировки территории и проект межевания территории подлежит проверке на соответствие требованиям, установленным частью 10 статьи 45 Градостроительного Кодекса |
| 9 | Особые условия | Физические и юридические лица, обеспечившие выполнение инженерных изысканий, необходимых для подготовки документации по планировке территории, застройщик, в срок не более чем один месяц со дня выполнения указанных инженерных изысканий направляют материалы и результаты инженерных изысканий в уполномоченные на размещение в государственных информационных системах обеспечения градостроительной деятельности органы местного самоуправления муниципальных образований, применительно к территориям которых выполнены инженерные изыскания.<br>Предоставление письменного согласования отдела охраны окружающей среды Администрации города Волгодонска |
| 10 | Контроль и приемка работ | Контроль и приемка осуществляется по всем этапам выполненных работ. Текущий контроль и приемка работ производиться специалистами Исполнителя – разработчика и специалистами Заказчика.<br>При приемке оцениваются полнота, достоверность материалов и обоснованность проектных положений по территориальному планированию и графических материалов. |
| 11 | Требования к форме, формату и количеству представляемых материалов | По результатам работы Исполнитель представляет:<br>- топографическую съемку М 1:500 в 1 экземпляре на бумажных носителях и в 1 экземпляре CD-ROM диске в растровом виде в формате .jpg, Autocad (*.DWG);<br>- документация по планировке территории (проект планировки и проект межевания) в 1 экземпляре на бумажном носителе (цветная печать) и в 1 экземпляре на<br>CD-ROM в векторном виде в формате *.dwg и растровом виде в формате *.jpg, .pdf.<br>Тестовые материалы должны быть представлены в одном из текстовых форматах *.DOC, .DOCX.<br>При выполнении работ Исполнителем могут использоваться различные способы компьютерного моделирования градостроительных решений.<br>Графические материалы и результаты инженерных изысканий представляются в форме векторной и (или) растровой модели в соответствии с постановлением Правительства Российской Федерации от 22 апреля 2017года № 485 «О составе материалов и результатов инженерных изысканий, подлежащих размещению в государственных информационных системах обеспечения градостроительной деятельности, Едином государственном фонде данных о состоянии окружающей среды, ее загрязнении, а также о форме и порядке их представления». |
| 12 | Порядок обмена данными | В процессе выполнения работ Заказчик и Исполнитель обмениваются рабочими данными преимущественно в электронной форме, по взаимной договоренности – на бумажных носителях, если иное не оговорено в настоящем техническом задании. |
| 13 | Публичные слушания | Общественные обсуждения или публичные слушания по проекту планировки территории и проекту межевания территории проводятся в порядке, установленном статьей 5.1 настоящего Градостроительного кодекса РФ |

Управляющий делами
Администрации города Волгодонска И.В. Орлова

---

Председатель Волгодонской городской Думы – глава города Волгодонска

ПОСТАНОВЛЕНИЕ
от 25.10.2021 № 40
г. Волгодонск

## О проведении публичных слушаний по проекту актуализации схемы теплоснабжения города Волгодонска

**В соответствии Федеральным законом от 06.10.2003 № 131-ФЗ «Об общих принципах организации местного самоуправления в Российской Федерации», постановлением Правительства Российской Федерации от 22.02.2012 № 154 «О требованиях к схемам теплоснабжения, порядку их разработки и утверждения», Уставом муниципального образования «Город Волгодонск», на основании решения Волгодонской городской Думы от 24.05.2018 № 33 «Об утверждении Положения о порядке организации и проведения общественных обсуждений и публичных слушаний на территории муниципального образования «Город Волгодонск»**

**ПОСТАНОВЛЯЮ:**

1. Провести публичные слушания в целях обсуждения проекта актуализации схемы теплоснабжения города Волгодонска, утвержденной постановлением Администрации города Волгодонска от 05.03.2021 № 401 «Об утверждении схемы теплоснабжения города Волгодонска на период 2021 – 2040 годов».

2. Установить дату проведения публичных слушаний 01 декабря 2021 года в 16:00 часов по адресу: ул. Советская, д. 2, Администрация города Волгодонска, зал пресс-конференций.

3. Утвердить состав оргкомитета по проведению публичных слушаний по проекту актуализации схемы теплоснабжения города Волгодонска согласно приложению.

4. Оргкомитету:

4.1. Провести первое заседание не позднее 5 календарных дней с даты принятия настоящего постановления.

4.2. Оповестить жителей города о дате, месте и времени проведения публичных слушаний и опубликовать настоящее постановление в газете «Волгодонская правда» и разместить на официальных сайтах Волгодонской городской Думы и Администрации города Волгодонска в срок не позднее 08 ноября 2021 года.

4.3. Подвести итоги публичных слушаний, подготовить заключение по результатам публичных слушаний, представить председателю Волгодонской городской Думы – главе города Волгодонска.

4.4. Обеспечить опубликование заключения о результатах публичных слушаний.

5. Определить местами ознакомления заинтересованных лиц с проектом схемы теплоснабжения города Волгодонска:

5.1. здание муниципального казенного учреждения «Департамент строительства и городского хозяйства» (далее – МКУ «ДСиГХ»), расположенное по адресу: Ростовская область, г. Волгодонск, ул. Волгодонская, д. 6а, кабинет № 25;

5.2. официальный сайт Администрации города Волгодонска в сети «Интернет» http://volgodonskgorod.ru.

6. Дата и время ознакомления заинтересованных лиц с проектом схемы теплоснабжения города Волгодонска в МКУ «ДСиГХ»: в дни и часы работы учреждения по рабочим дням (понедельник – четверг: с 9.00 до 18.00, пятница: с 9-00 до 17-00) с даты официального опубликования настоящего постановления по 30 ноября 2021 года (включительно).

7. Предложить всем заинтересованным лицам направить предложения и замечания по проекту актуализации схемы теплоснабжения города Волгодонска по адресу: город Волгодонск, улица Волгодонская, дом 6а (МКУ «ДСиГХ», кабинет № 25). Контактный e-mail: dsgx@vlgd61.ru в срок не позднее 30 ноября 2021 года.

8. Настоящее постановление вступает в силу со дня его официального опубликования в газете «Волгодонская правда», за исключением пунктов 3 и 4, которые вступают в силу с момента принятия настоящего постановления.

9. Контроль за исполнением постановления возложить на заместителя главы Администрации города Волгодонска по городскому хозяйству В.И. Кулешу.

**Председатель**
**Волгодонской городской Думы –**
**глава города Волгодонска** **С.Н. Ладанов**

Проект постановления вносит Администрация города Волгодонска

***Приложение***
***к постановлению председателя Волгодонской городской Думы –***
***главы города Волгодонска***
***от _____ № _____***

**СОСТАВ**
**оргкомитета для организации и проведения публичных слушаний по проекту актуализации схемы теплоснабжения города Волгодонска**

| | |
|---|---|
| Вестратенко Л.В. | председатель комитета по градостроительству и архитектуре Администрации города Волгодонска; |
| Волкова С.С. | начальник отдела координации отраслей городского хозяйства Администрации города Волгодонска; |
| Забазнов Ю.С. | заместитель главы Администрации города Волгодонска по строительству; |
| Козоброд А.А. | председатель сектора по защите прав человека Общественной палаты города Волгодонска (по согласованию); |
| Кулеша В.И. | заместитель главы Администрации города Волгодонска по городскому хозяйству; |
| Меренков Б.Л. | председатель правления региональной общественной организации «Волгодонская ассоциация собственников жилья» (по согласованию); |
| Нигай Е.Д. | заместитель директора МКУ «ДСиГХ»; |
| Ширшикова И.А. | главный специалист отдела по работе с управляющими и ресурсоснабжающими организациями МКУ «ДСиГХ». |

**Председатель**
**Волгодонской городской Думы -**
**глава города Волгодонска**
**С.Н. Ладанов**

**ОПОВЕЩЕНИЕ**
**о начале общественных обсуждений**
**по обсуждению документации по планировке территории (проект планировки и проект межевания) в части кадастрового квартала 61:48:0040224 в районе Волгодонского завода металлургического и энергетического оборудования**

В соответствии со статьёй 5 приложения к решению Волгодонской городской Думы от «24» мая 2018 № 33 «Об утверждении Положения о порядке организации и проведения общественных обсуждений и публичных слушаний на территории муниципального образования «Город Волгодонск» оргкомитет информирует заинтересованную общественность о проведении общественных обсуждений: по обсуждению документации по планировке территории (проект планировки и проект межевания) в части кадастрового квартала 61:48:0040224 в районе Волгодонского завода металлургического и энергетического оборудования.

Общественные обсуждения проводятся в порядке установленном решением Волгодонской городской Думы от «24» мая 2018 № 33 «Об утверждении Положения о порядке организации и проведения общественных обсуждений и публичных слушаний на территории муниципального образования «Город Волгодонск» в следующие сроки: с 30.10.2021 по 24.12.2021 года.

**Экспозиция проекта, подлежащего рассмотрению на общественных обсуждениях проводится с соблюдением ограничительных мер по обеспечению санитарно-эпидемиологического благополучия населения на территории города Волгодонска в связи с распространением новой коронавирусной инфекции (COVID-19) по адресу:** г. Волгодонск, ул. Морская, 66, каб. 9 с «30» октября 2020 года по «24» декабря 2020 года, посещение экспозиции проводится – понедельник - четверг с 9:00 часов до 18:00, пятница с 9:00 до 16:45, перерыв с 13:00 до 13:45.

Участники общественных обсуждений могут вносить предложения и замечания, касающиеся проекта, подлежащего рассмотрению на общественных обсуждениях с «30» октября 2020 года по «29» ноября 2020 года, в следующих формах:

1) в письменной форме в адрес организатора общественных обсуждений;

2) посредством записи в журнале учета посетителей экспозиции проекта, подлежащего рассмотрению на общественных обсуждениях.

На официальном сайте Администрации города Волгодонска в разделе *публичные слушания* будет размещён проект подлежащий рассмотрению на общественных обсуждениях, а также информационные материалы к нему.

*Согласно части 12 статьи 5.1 Градостроительного кодекса РФ участники общественных обсуждений **в целях идентификации представляют** сведения о себе (фамилию, имя, отчество(при наличии), дату рождения, адрес места жительства (регистрации) - для физических лиц; наименование, основной государственный регистрационный номер, место нахождения и адрес - для юридических лиц) **с приложением** документов, подтверждающих такие сведения. Участники общественных обсуждений, являющиеся правообладателями соответствующих земельных участков и (или) расположенных на них объектов капитального строительства и (или) помещений, являющихся частью указанных объектов капитального строительства, также представляют сведения соответственно о таких земельных участках, объектах капитального строительства, помещениях, являющихся частью указанных объектов капитального строительства, из Единого государственного реестра недвижимости и иные документы, устанавливающие или удостоверяющие их права на такие земельные участки, объекты капитального строительства, помещения, являющиеся частью указанных объектов капитального строительства.*

*Предложения и замечания, внесенные в соответствии с частью 10 статьи 5.1 Градостроительного кодекса РФ, **не рассматриваются** в случае выявления факта представления участником общественных обсуждений недостоверных сведений.*

Председатель комитета по
градостроительству и архитектуре
Администрации города Волгодонска Л.В. Вестратенко

---

Председатель Волгодонской городской Думы – глава города Волгодонска

ПОСТАНОВЛЕНИЕ
от 27.10.2021 № 42
г. Волгодонск

**О проведении общественных обсуждений документации по планировке территории (проект планировки и проект межевания) в части кадастрового квартала 61:48:0040224 в районе Волгодонского завода металлургического и энергетического оборудования**

**В соответствии со статьей 46 Градостроительного кодекса Российской Федерации, Федеральным законом от 06.10.2003 № 131-ФЗ «Об общих принципах организации местного самоуправления в Российской Федерации», Уставом муниципального образования «Город Волгодонск», на основании решений Волгодонской городской Думы от 24.05.2018 № 33 «Об утверждении Положения о порядке организации и проведения общественных обсуждений и публичных слушаний на территории муниципального образования «Город Волгодонск» и от 19.12.2008 № 190 «Об утверждении Правил землепользования и застройки муниципального образования городского округа «Город Волгодонск»**

**ПОСТАНОВЛЯЮ:**

1. Провести общественные обсуждения документации по планировке территории (проект планировки и проект межевания) в части кадастрового квартала 61:48:0040224 в районе Волгодонского завода металлургического и энергетического оборудования (приложение 1).

2. Утвердить состав оргкомитета по проведению общественных обсуждений по обсуждению документации по планировке территории (проект планировки и проект межевания) в части кадастрового квартала 61:48:0040224 в районе Волгодонского завода металлургического и энергетического оборудования (приложение 2).

3. Оргкомитету:

3.1. Провести первое заседание не позднее 5 дней с даты принятия настоящего постановления.

3.2. Оповестить жителей города о дате окончания общественных обсуждений и опубликовать настоящее постановление в газете «Волгодонская правда» и разместить на официальных сайтах Волгодонской городской Думы и Администрации города Волгодонска срок не позднее 30 октября 2021 года.

3.3. Подвести итоги общественных обсуждений, подготовить заключение по результатам общественных обсуждений, представить председателю Волгодонской городской Думы – главе города Волгодонска.

3.4. Обеспечить опубликование результатов общественных обсуждений.

4. Предложить всем заинтересованным лицам направить предложения и замечания по проектам, указанным в пункте 1 настоящего постановления, в комитет по градостроительству и архитектуре Администрации города Волгодонска по адресу: ул. Морская, 66, e-mail: sektorzem@ya.ru в срок до 29 ноября 2021 года.

5. Настоящее постановление вступает в силу со дня его официального опубликования, за исключением пунктов 2 и 3, которые вступают в силу с момента принятия настоящего постановления.

6. Отменить постановление председателя Волгодонской городской Думы – главы города Волгодонска от 06.10.2021 №39 «О проведении общественных обсуждений документации по планировке территории (проект планировки и проект межевания) в части кадастрового квартала 61:48:0040224 в районе Волгодонского завода металлургического и энергетического оборудования».

7. Контроль за исполнением постановления возложить на главного архитектора города Волгодонска Голубева М.В.

**Председатель Волгодонской городской Думы –**
**глава города Волгодонска С.Н. Ладанов**

Проект постановления вносит Администрации города Волгодонска

---

***Приложение 1 к постановлению председателя Волгодонской городской Думы – главы города Волгодонска от 27.10.2021 № 42***

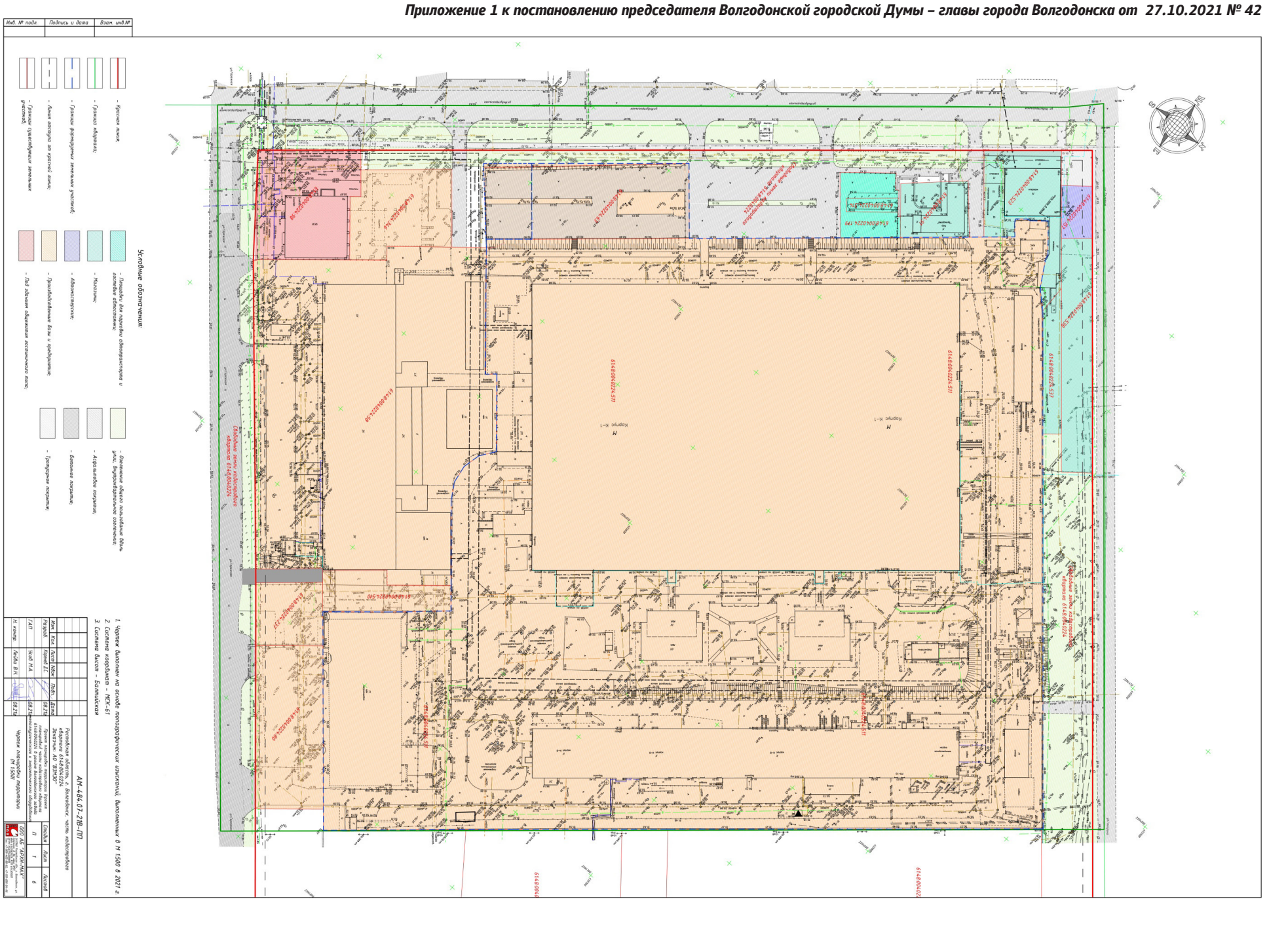

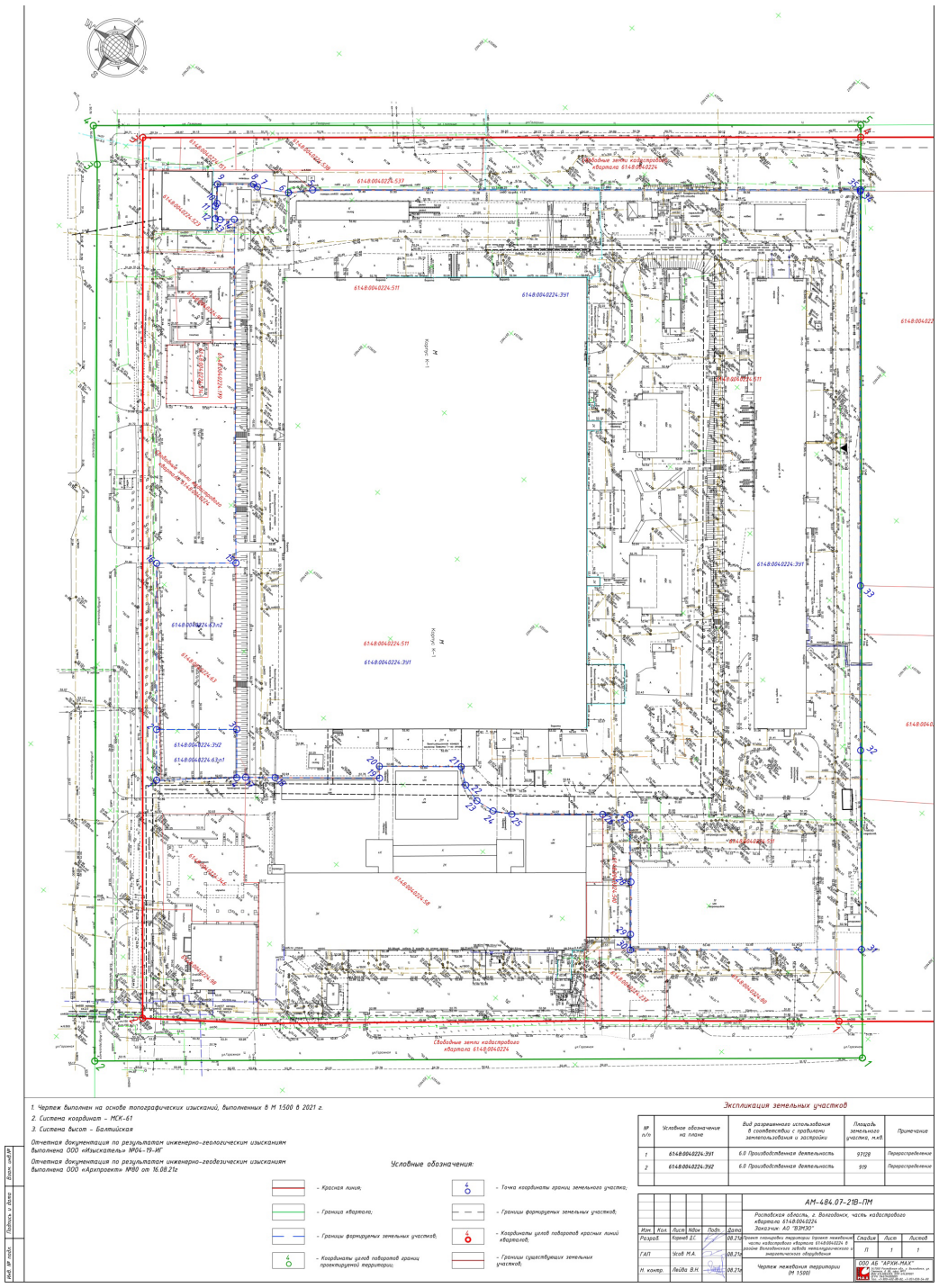


**Председатель Волгодонской городской Думы - глава города Волгодонска** **С.Н. Ладанов**

***Приложение 2***
***к постановлению председателя Волгодонской городской Думы – главы города Волгодонска***
***от 27.10.2021 № 42***

**СОСТАВ**
**оргкомитета для организации и проведения общественных обсуждений документации по планировке территории (проект планировки и проект межевания) в части кадастрового квартала 61:48:0040224 в районе Волгодонского завода металлургического и энергетического оборудования**

| | |
|---|---|
| Вестратенко Л.В. | - председатель комитета по градостроительству и архитектуре Администрации города Волгодонска |
| Глебко В.Е. | - член Общественной палаты города Волгодонска (по согласованию) |
| Головко П.А. | - заместитель председателя городского совета ветеранов (по согласованию) |
| Забазнов Ю.С. | - заместитель главы Администрации города Волгодонска по строительству |
| Корнева О.В. | - ведущий специалист сектора землеустройства и инженерного обеспечения комитета по градостроительству и архитектуре Администрации города Волгодонска |
| Чернов А.В. | - председатель Комитета по управлению имуществом города Волгодонска, |
| Украинцева М.В. | - заведующий сектором землеустройства и инженерного обеспечения комитета по градостроительству и архитектуре Администрации города Волгодонска, |
| Усов М.А. | - директор ООО АБ «АРХИ-МАХ» (по согласованию). |

**Председатель Волгодонской городской Думы - глава города Волгодонска** **С.Н. Ладанов**

---

**ОПОВЕЩЕНИЕ**
**о начале общественных обсуждений по проекту решения о предоставлении разрешения на условно разрешенный вид использования земельного участка или объекта капитального строительства, расположенного по улице Морская, 44а**

В соответствии со статьёй 5 приложения к решению Волгодонской городской Думы от «24» мая 2018 № 33 «Об утверждении Положения о порядке организации и проведения общественных обсуждений и публичных слушаний на территории муниципального образования «Город Волгодонск» оргкомитет информирует заинтересованную общественность о проведении общественных обсуждений: по проекту решения о предоставлении разрешения на условно разрешенный вид использования земельного участка или объекта капитального строительства на земельном участке с кадастровым номером 61:48:0030505:10, расположенного по улице Морская, 44а с видом разрешенного использования «Дошкольное, начальное и среднее общее образование» дополнив его условно разрешенным видом использования «Обеспечение занятий спортом в помещениях» код 5.1.2.

Общественные обсуждения проводятся в порядке установленном решением Волгодонской городской Думы от «24» мая 2018 № 33 «Об утверждении Положения о порядке организации и проведения общественных обсуждений и публичных слушаний на территории муниципального образования «Город Волгодонск» в следующие сроки: с 30.10.2021 по 27.11.2021 года.

Экспозиция проекта проводится по адресу: г. Волгодонск, ул. Морская, 66, каб. 9 с «30» октября 2021 года по «27» ноября 2021 года, посещение экспозиции проводится – понедельник - четверг с 9:00 часов до 18:00, пятница с 9:00 до 16:45, перерыв с 13:00 до 13:45.

Участники общественных обсуждений могут вносить предложения и замечания, касающиеся проекта, подлежащего рассмотрению на публичных слушаниях с «30» октября 2021 года по «22» ноября 2021 года, в следующих формах:

1) в письменной форме в адрес организатора общественных обсуждений;

2) посредством записи в журнале учета посетителей экспозиции проекта, подлежащего рассмотрению на общественных обсуждениях.

На официальном сайте Администрации города Волгодонска в разделе *публичные слушания* будет размещён проект подлежащий рассмотрению на общественных обсуждениях, а также информационные материалы к нему.

Председатель комитета по
градостроительству и архитектуре
Администрации города Волгодонска Л.В. Вестратенко

---

Председатель Волгодонской городской Думы –
глава города Волгодонска

ПОСТАНОВЛЕНИЕ
от 27.10.2021 № 41
г. Волгодонск

**О проведении общественных обсуждений по проекту постановления Администрации города Волгодонска «О предоставлении разрешения на условно разрешенный вид использования земельного участка или объекта капитального строительства, по улице Морской, 44а»**

**В соответствии со статьями 5.1, 39 Градостроительного кодекса Российской Федерации, Уставом муниципального образования «Город Волгодонск», решениями Волгодонской городской Думы от 19.12.2008 № 190 «Об утверждении Правил землепользования и застройки муниципального образования городского округа «Город Волгодонск» и от 24.05.2018 № 33 «Об утверждении Положения о порядке организации и проведения общественных обсуждений и публичных слушаний на территории муниципального образования «Город Волгодонск»,**

**ПОСТАНОВЛЯЮ:**

1. Провести общественные обсуждения по проекту постановления Администрации города Волгодонска «О предоставлении разрешения на условно разрешенный вид использования земельного участка или объекта капитального строительства по улице Морской, 44а» (приложение 1).

2. Утвердить состав оргкомитета по проведению общественных обсуждений по проекту решения о предоставлении разрешения на условно разрешенный вид использования земельного участка или объекта капитального строительства согласно приложению 2.

3. Оргкомитету:

3.1. Провести первое заседание не позднее 5 дней с даты принятия настоящего постановления.

3.2. Оповестить жителей города о дате проведения общественных обсуждений и опубликовать настоящее постановление в газете «Волгодонская правда» и разместить на официальных сайтах Волгодонской городской Думы и Администрации города Волгодонска в срок не позднее 30 октября 2021 года.

3.3. Подвести итоги общественных обсуждений, подготовить заключение по результатам общественных обсуждений, представить председателю Волгодонской городской Думы – главе города Волгодонска.

3.4. Обеспечить опубликование результатов общественных обсуждений.

4. Предложить всем заинтересованным лицам направить предложения и замечания по проекту постановления Администрации города Волгодонска «О предоставлении разрешения на условно разрешенный вид использования земельного участка или объекта капитального строительства, по улице Морской, 44а», указанному в пункте 1 настоящего постановления, в комитет по градостроительству и архитектуре Администрации города Волгодонска по адресу: ул. Морская, 66, e-mail: adm_architectura@vlgd61.ru в срок до 22 ноября 2021 года.

5. Настоящее постановление вступает в силу со дня его официального опубликования, за исключением пунктов 2 и 3, которые вступают в силу с момента принятия настоящего постановления.

6. Контроль за исполнением постановления возложить на главного архитектора города Волгодонска М.В. Голубева.

**Председатель Волгодонской городской Думы – глава города Волгодонска** **С.Н. Ладанов**

Проект постановления вносит Администрация города Волгодонска

→

***Приложение 1 к постановлению председателя Волгодонской городской Думы – главы города Волгодонска от 27.10.2021 № 41***

ПРОЕКТ

Администрация города Волгодонска

ПОСТАНОВЛЕНИЕ

от _____ № _____

г. Волгодонск

**О предоставлении разрешения на условно разрешенный вид использования земельного участка или объекта капитального строительства по улице Морской, 44а**

**В соответствии со статьей 39 Градостроительного кодекса Российской Федерации, Федеральным законом от 06.10.2003 № 131-ФЗ «Об общих принципах организации местного самоуправления в Российской Федерации», Уставом муниципального образования «Город Волгодонск», решением Волгодонской городской Думы от 19.12.2008 № 190 «Об утверждении Правил землепользования и застройки муниципального образования городского округа «Город Волгодонске», постановлением Администрации города Волгодонска от 21.10.2015 № 2078 «Об утверждении административного регламента комитета по градостроительству и архитектуре Администрации города Волгодонска предоставления муниципальной услуги «Предоставление разрешения на условно разрешенный вид использования земельного участка или объекта капитального строительства», рассмотрев заявление Пустовалова Е.Н., на основании заключения о результатах общественных обсуждений по проекту решения о предоставлении разрешения на условно разрешенный вид использования земельного участка или объекта капитального строительства от _____ и протокола заседания постоянно действующей комиссии по подготовке проекта Правил землепользования и застройки муниципального образования городского округа «Город Волгодонск» от _____**

**ПОСТАНОВЛЯЮ:**

1. Предоставить Пустовалову Е.Н. разрешение на дополнение условно разрешенным видом использования «обеспечение занятий спортом в помещениях» (код 5.1.2) земельного участка с кадастровым номером 61:48:0030505:10, расположенного по адресу: Ростовская область, г. Волгодонск, ул. Морская, 44а, с видом разрешенного использования «дошкольное, начальное и среднее общее образование».

2. Пресс-службе Администрации города Волгодонска (С.М. Черноусова) опубликовать постановление в газете «Волгодонская правда» в течение семи дней с даты принятия настоящего постановления.

3. Общему отделу Администрации города Волгодонска (Н.В. Чуприна) разместить постановление на официальном сайте Администрации города Волгодонска в информационно-телекоммуникационной сети «Интернет».

4. Постановление вступает в силу со дня его принятия.

5. Контроль за исполнением постановления возложить на главного архитектора города Волгодонска М.В. Голубева.

Глава Администрации
города Волгодонска В.П. Мельников

**Председатель
Волгодонской городской Думы –
глава города Волгодонска С.Н. Ладанов**

***Приложение 2
к постановлению председателя Волгодонской городской Думы – главы города Волгодонска
от 27.10.2021 № 41***

СОСТАВ
оргкомитета для организации и проведения общественных обсуждений по проекту постановления Администрации города Волгодонска «О предоставлении разрешения на условно разрешенный вид использования земельного участка или объекта капитального строительства, по улице Морской, 44а»

| | |
|---|---|
| Антонов Е.А. | - депутат Волгодонской городской Думы по одномандатному избирательному округу № 2 (по согласованию). |
| Вестратенко Л.В. | - председатель комитета по градостроительству и архитектуре Администрации города Волгодонска |
| Глебко В.Е. | - член Общественной палаты города Волгодонска (по согласованию), |
| Головко П.А. | - заместитель председателя городского совета ветеранов (по согласованию), |
| Забазнов Ю.С. | - заместитель главы Администрации города Волгодонска по строительству, |
| Сорокина О.В. | - ведущий специалист сектора информационных систем обеспечения градостроительной деятельности комитета по градостроительству и архитектуре Администрации города Волгодонска |
| Сухорукова Т.С. | - заместитель председателя Комитета по управлению имуществом города Волгодонска, |
| Украинцева М.В. | - заведующий сектором землеустройства и инженерного обеспечения комитета по градостроительству и архитектуре Администрации города Волгодонска. |

**Председатель
Волгодонской городской Думы -
глава города Волгодонска С.Н. Ладанов**

ПРЕДСТАВИТЕЛЬНЫЙ ОРГАН
МУНИЦИПАЛЬНОГО ОБРАЗОВАНИЯ
«Город Волгодонск»
ВОЛГОДОНСКАЯ ГОРОДСКАЯ ДУМА

г. Волгодонск Ростовской области

РЕШЕНИЕ №81 от 28 октября 2021 года

**О внесении изменений в решение Волгодонской городской Думы от 18.12.2020 №100 «О бюджете города Волгодонска на 2021 год и на плановый период 2022 и 2023 годов»**

**В соответствии с Бюджетным кодексом Российской Федерации, Федеральным законом Российской Федерации от 06.10.2003 № 131-ФЗ «Об общих принципах организации местного самоуправления в Российской Федерации», решением Волгодонской городской Думы от 05.09.2007 № 110 «О бюджетном процессе в городе Волгодонске» Волгодонская городская Дума**

**РЕШИЛА:**

1.Внести в решение Волгодонской городской Думы от 18.12.2020 № 100 «О бюджете города Волгодонска на 2021 год и на плановый период 2022 и 2023 годов» следующие изменения:

1) в части 1:

а) в пункте 1 цифры «8 595 845,0» заменить цифрами «8 405 763,8»;

б) в пункте 2 цифры «9 233 216,0» заменить цифрами «9 043 134,8»;

в) в пункте 4 цифры «20 351,6» заменить цифрами «18 435,9»;

2) в части 2:

а) в пункте 1 цифры «7 143 964,8» заменить цифрами «7 418 137,1», цифры «7 315 359,9» заменить цифрами «7 330 653,3»;

б) в пункте 2 цифры «7 352 992,0» заменить цифрами «7 627 164,3», цифры «7 465 359,9» заменить цифрами «7 480 653,3»;

в) в пункте 4 цифры «40 391,2» заменить цифрами «39 194,0»; цифры «60 988,4» заменить цифрами «62 185,6»;

3) в части 13:

а) цифры «6 717 970,2» заменить цифрами «6 527 889,0», цифры «5 440 043,6» заменить цифрами «5 714 215,9», цифры «5 569 572,2» заменить цифрами «5 584 865,6»;

б) в пункте 1 цифры «2 740 456,9» заменить цифрами «2 708 907,2»;

в) в пункте 2 цифры «868 553,9» заменить цифрами «662 602,7», цифры «371 215,6» заменить цифрами «645 387,9», цифры «488 568,1» заменить цифрами «503 861,5»;

г) в пункте 3 цифры «3 108 959,4» заменить цифрами «3 156 379,1»;

4) часть 18 изложить в следующей редакции:

«18. Установить объем резервного фонда Администрации города Волгодонска на финансирование непредвиденных расходов местного бюджета на 2021 год в сумме 2 981,9 тыс. рублей, на 2022 год в сумме 3 480,1 тыс. рублей, и на 2023 год в сумме 5 000,0 тыс. рублей.»;

5) в пункте 2 части 19:

а) в подпункте 1 цифры «1 550,2» заменить цифрами «1 000,0»,

б) дополнить подпунктом 2 следующего содержания:

«2) бюджетных ассигнований на 2021 год в сумме 4 984,4 тыс. рублей, предусмотренных по подразделу «Другие общегосударственные вопросы» раздела «Общегосударственные расходы» классификации расходов бюджетов, на повышение заработной платы в соответствии с Указами Президента РФ»;

6) приложение 1 изложить в следующей редакции:

***«Приложение 1 к решению Волгодонской городской Думы «О бюджете города Волгодонска на 2021 год и на плановый период 2022 и 2023 годов» от 18.12.2020 № 100***

Объем поступлений доходов бюджета города Волгодонска на 2021 год и на плановый период 2022 и 2023 годов

*(тыс. рублей)*

| Код БК РФ | Наименование статьи доходов | 2021 год | 2022 год | 2023 год |
|---|---|---|---|---|
| 1 00 00000 00 0000 000 | НАЛОГОВЫЕ И НЕНАЛОГОВЫЕ ДОХОДЫ | 1 816 559,0 | 1 703 921,2 | 1 745 787,7 |
| 1 01 00000 00 0000 000 | НАЛОГИ НА ПРИБЫЛЬ, ДОХОДЫ | 773 525,0 | 799 667,4 | 834 373,0 |
| 1 01 02000 01 0000 110 | Налог на доходы физических лиц | 773 525,0 | 799 667,4 | 834 373,0 |
| 1 01 02010 01 0000 110 | Налог на доходы физических лиц с доходов, источником которых является налоговый агент, за исключением доходов, в отношении которых исчисление и уплата налога осуществляются в соответствии со статьями 227, 227.1 и 228 Налогового кодекса Российской Федерации | 755 596,9 | 784 074,1 | 818 102,9 |
| 1 01 02020 01 0000 110 | Налог на доходы физических лиц с доходов, полученных от осуществления деятельности физическими лицами, зарегистрированными в качестве индивидуальных предпринимателей, нотариусов, занимающихся частной практикой, адвокатов, учредивших адвокатские кабинеты, и других лиц, занимающихся частной практикой в соответствии со статьей 227 Налогового кодекса Российской Федерации | 9 912,1 | 9 309,2 | 9 713,2 |
| 1 01 02030 01 0000 110 | Налог на доходы физических лиц с доходов, полученных физическими лицами в соответствии со статьей 228 Налогового кодекса Российской Федерации | 8 016,0 | 6 284,1 | 6 556,9 |
| 1 03 00000 00 0000 000 | НАЛОГИ НА ТОВАРЫ (РАБОТЫ, УСЛУГИ), РЕАЛИЗУЕМЫЕ НА ТЕРРИТОРИИ РОССИЙСКОЙ ФЕДЕРАЦИИ | 17 212,0 | 17 978,3 | 18 534,1 |
| 1 03 02000 01 0000 110 | Акцизы по подакцизным товарам (продукции), производимым на территории Российской Федерации | 17 212,0 | 17 978,3 | 18 534,1 |
| 1 03 02230 01 0000 110 | Доходы от уплаты акцизов на дизельное топливо, подлежащие распределению между бюджетами субъектов Российской Федерации и местными бюджетами с учетом установленных дифференцированных нормативов отчислений в местные бюджеты | 7 903,2 | 8 265,0 | 8 581,0 |
| 1 03 02231 01 0000 110 | Доходы от уплаты акцизов на дизельное топливо, подлежащие распределению между бюджетами субъектов Российской Федерации и местными бюджетами с учетом установленных дифференцированных нормативов отчислений в местные бюджеты (по нормативам, установленным федеральным законом о федеральном бюджете в целях формирования дорожных фондов субъектов Российской Федерации) | 7 903,2 | 8 265,0 | 8 581,0 |
| 1 03 02240 01 0000 110 | Доходы от уплаты акцизов на моторные масла для дизельных и (или) карбюраторных (инжекторных) двигателей, подлежащие распределению между бюджетами субъектов Российской Федерации и местными бюджетами с учетом установленных дифференцированных нормативов отчислений в местные бюджеты | 45,0 | 46,7 | 47,9 |
| 1 03 02241 01 0000 110 | Доходы от уплаты акцизов на моторные масла для дизельных и (или) карбюраторных (инжекторных) двигателей, подлежащие распределению между бюджетами субъектов Российской Федерации и местными бюджетами с учетом установленных дифференцированных нормативов отчислений в местные бюджеты (по нормативам, установленным федеральным законом о федеральном бюджете в целях формирования дорожных фондов субъектов Российской Федерации) | 45,0 | 46,7 | 47,9 |
| 1 03 02250 01 0000 110 | Доходы от уплаты акцизов на автомобильный бензин, подлежащие распределению между бюджетами субъектов Российской Федерации и местными бюджетами с учетом установленных дифференцированных нормативов отчислений в местные бюджеты | 10 396,1 | 10 844,0 | 11 222,6 |
| 1 03 02251 01 0000 110 | Доходы от уплаты акцизов на автомобильный бензин, подлежащие распределению между бюджетами субъектов Российской Федерации и местными бюджетами с учетом установленных дифференцированных нормативов отчислений в местные бюджеты (по нормативам, установленным федеральным законом о федеральном бюджете в целях формирования дорожных фондов субъектов Российской Федерации) | 10 396,1 | 10 844,0 | 11 222,6 |
| 1 03 02260 01 0000 110 | Доходы от уплаты акцизов на прямогонный бензин, подлежащие распределению между бюджетами субъектов Российской Федерации и местными бюджетами с учетом установленных дифференцированных нормативов отчислений в местные бюджеты | -1 132,3 | -1 177,4 | -1 317,4 |

| Код БК РФ | Наименование статьи доходов | 2021 год | 2022 год | 2023 год |
|---|---|---|---|---|
| 1 03 02261 01 0000 110 | Доходы от уплаты акцизов на прямогонный бензин, подлежащие распределению между бюджетами субъектов Российской Федерации и местными бюджетами с учетом установленных дифференцированных нормативов отчислений в местные бюджеты (по нормативам, установленным федеральным законом о федеральном бюджете в целях формирования дорожных фондов субъектов Российской Федерации) | -1 132,3 | -1 177,4 | -1 317,4 |
| 1 05 00000 00 0000 000 | НАЛОГИ НА СОВОКУПНЫЙ ДОХОД | 135 436,5 | 83 811,3 | 87 493,7 |
| 1 05 01000 00 0000 110 | Налог, взимаемый в связи с применением упрощенной системы налогообложения | 82 074,5 | 59 565,5 | 61 948,1 |
| 1 05 01010 01 0000 110 | Налог, взимаемый с налогоплательщиков, выбравших в качестве объекта налогообложения доходы | 51 928,9 | 38 406,0 | 39 942,3 |
| 1 05 01011 01 0000 110 | Налог, взимаемый с налогоплательщиков, выбравших в качестве объекта налогообложения доходы | 51 928,9 | 38 406,0 | 39 942,3 |
| 1 05 01020 01 0000 110 | Налог, взимаемый с налогоплательщиков, выбравших в качестве объекта налогообложения доходы, уменьшенные на величину расходов | 30 145,6 | 21 159,5 | 22 005,8 |
| 1 05 01021 01 0000 110 | Налог, взимаемый с налогоплательщиков, выбравших в качестве объекта налогообложения доходы, уменьшенные на величину расходов (в том числе минимальный налог, зачисляемый в бюджеты субъектов Российской Федерации) | 30 145,6 | 21 159,5 | 22 005,8 |
| 1 05 02000 02 0000 110 | Единый налог на вмененный доход для отдельных видов деятельности | 12 545,2 | 0,0 | 0,0 |
| 1 05 02010 02 0000 110 | Единый налог на вмененный доход для отдельных видов деятельности | 12 545,2 | 0,0 | 0,0 |
| 1 05 03000 01 0000 110 | Единый сельскохозяйственный налог | 16 940,6 | 7 235,0 | 7 524,8 |
| 1 05 03010 01 0000 110 | Единый сельскохозяйственный налог | 16 940,6 | 7 235,0 | 7 524,8 |
| 1 05 04000 02 0000 110 | Налог, взимаемый в связи с применением патентной системы налогообложения | 23 876,2 | 17 010,8 | 18 020,8 |
| 1 05 04010 02 0000 110 | Налог, взимаемый в связи с применением патентной системы налогообложения, зачисляемый в бюджеты городских округов | 23 876,2 | 17 010,8 | 18 020,8 |
| 1 06 00000 00 0000 000 | НАЛОГИ НА ИМУЩЕСТВО | 586 140,4 | 568 758,7 | 573 605,7 |
| 1 06 01000 00 0000 110 | Налог на имущество физических лиц | 65 717,3 | 67 552,8 | 69 439,6 |
| 1 06 01020 04 0000 110 | Налог на имущество физических лиц, взимаемый по ставкам, применяемым к объектам налогообложения, расположенным в границах городских округов | 65 717,3 | 67 552,8 | 69 439,6 |
| 1 06 04000 02 0000 110 | Транспортный налог | 144 986,9 | 136 253,9 | 136 448,3 |
| 1 06 04011 02 0000 110 | Транспортный налог с организаций | 20 945,7 | 18 750,2 | 18 556,8 |
| 1 06 04012 02 0000 110 | Транспортный налог с физических лиц | 124 041,2 | 117 503,7 | 117 891,5 |
| 1 06 06000 00 0000 110 | Земельный налог | 375 436,2 | 364 952,0 | 367 717,8 |
| 1 06 06030 00 0000 110 | Земельный налог с организаций | 305 326,3 | 301 748,8 | 302 774,7 |
| 1 06 06032 04 0000 110 | Земельный налог с организаций, обладающих земельным участком, расположенным в границах городских округов | 305 326,3 | 301 748,8 | 302 774,7 |
| 1 06 06040 00 0000 110 | Земельный налог с физических лиц | 70 109,9 | 63 203,2 | 64 943,1 |
| 1 06 06042 04 0000 110 | Земельный налог с физических лиц, обладающих земельным участком, расположенным в границах городских округов | 70 109,9 | 63 203,2 | 64 943,1 |
| 1 08 00000 00 0000 000 | ГОСУДАРСТВЕННАЯ ПОШЛИНА | 38 274,4 | 38 117,5 | 38 099,2 |
| 1 08 03000 01 0000 110 | Государственная пошлина по делам, рассматриваемым в судах общей юрисдикции, мировыми судьями | 23 994,0 | 23 760,0 | 23 749,0 |
| 1 08 03010 01 0000 110 | Государственная пошлина по делам, рассматриваемым в судах общей юрисдикции, мировыми судьями (за исключением Верховного Суда Российской Федерации) | 23 994,0 | 23 760,0 | 23 749,0 |
| 1 08 06000 01 0000 110 | Государственная пошлина за совершение действий, связанных с приобретением гражданства Российской Федерации или выходом из гражданства Российской Федерации, а также с въездом в Российскую Федерацию или выездом из Российской Федерации | 72,0 | 76,5 | 81,0 |
| 1 08 07000 01 0000 110 | Государственная пошлина за государственную регистрацию, а также за совершение прочих юридически значимых действий | 14 208,4 | 14 281,0 | 14 269,2 |
| 1 08 07010 01 0000 110 | Государственная пошлина за государственную регистрацию юридического лица, физических лиц в качестве индивидуальных предпринимателей, изменений, вносимых в учредительные документы юридического лица, за государственную регистрацию ликвидации юридического лица и другие юридически значимые действия | 5,5 | 5,5 | 5,5 |
| 1 08 07020 01 0000 110 | Государственная пошлина за государственную регистрацию прав, ограничений (обременений) прав на недвижимое имущество и сделок с ним | 12 228,5 | 12 180,0 | 12 128,9 |
| 1 08 07100 01 0000 110 | Государственная пошлина за выдачу и обмен паспорта гражданина Российской Федерации | 807,3 | 928,4 | 1 067,7 |
| 1 08 07140 01 0000 110 | Государственная пошлина за государственную регистрацию транспортных средств и иные юридически значимые действия, связанные с изменениями и выдачей документов на транспортные средства, регистрационных знаков, водительских удостоверений | 803,5 | 803,5 | 803,5 |
| 1 08 07141 01 0000 110 | Государственная пошлина за государственную регистрацию транспортных средств и иные юридически значимые действия уполномоченных федеральных государственных органов, связанные с изменением и выдачей документов на транспортные средства, регистрационных знаков, водительских удостоверений | 803,5 | 803,5 | 803,5 |
| 1 08 07150 01 0000 110 | Государственная пошлина за выдачу разрешения на установку рекламной конструкции | 250,0 | 250,0 | 150,0 |
| 1 08 07150 01 0000 110 | Государственная пошлина за выдачу разрешения на установку рекламной конструкции | 250,0 | 250,0 | 150,0 |
| 1 08 07170 01 0000 110 | Государственная пошлина за выдачу специального разрешения на движение по автомобильным дорогам транспортных средств, осуществляющих перевозки опасных, тяжеловесных и (или) крупногабаритных грузов | 113,6 | 113,6 | 113,6 |
| 1 08 07173 01 0000 110 | Государственная пошлина за выдачу органом местного самоуправления городского округа специального разрешения на движение по автомобильным дорогам транспортных средств, осуществляющих перевозки опасных, тяжеловесных и (или) крупногабаритных грузов, зачисляемая в бюджеты городских округов | 113,6 | 113,6 | 113,6 |
| 1 08 07173 01 0000 110 | Государственная пошлина за выдачу органом местного самоуправления городского округа специального разрешения на движение по автомобильным дорогам транспортных средств, осуществляющих перевозки опасных, тяжеловесных и (или) крупногабаритных грузов, зачисляемая в бюджеты городских округов | 113,6 | 113,6 | 113,6 |
| 1 11 00000 00 0000 000 | ДОХОДЫ ОТ ИСПОЛЬЗОВАНИЯ ИМУЩЕСТВА, НАХОДЯЩЕГОСЯ В ГОСУДАРСТВЕННОЙ И МУНИЦИПАЛЬНОЙ СОБСТВЕННОСТИ | 186 710,8 | 160 222,2 | 157 222,6 |
| 1 11 05000 00 0000 120 | Доходы, получаемые в виде арендной либо иной платы за передачу в возмездное пользование государственного и муниципального имущества (за исключением имущества бюджетных и автономных учреждений, а также имущества государственных и муниципальных унитарных предприятий, в том числе казенных) | 169 156,9 | 145 379,0 | 143 576,8 |
| 1 11 05010 00 0000 120 | Доходы, получаемые в виде арендной платы за земельные участки, государственная собственность на которые не разграничена, а также средства от продажи права на заключение договоров аренды указанных земельных участков | 140 984,4 | 120 508,2 | 120 269,4 |
| 1 11 05012 04 0000 120 | Доходы, получаемые в виде арендной платы за земельные участки, государственная собственность на которые не разграничена и которые расположены в границах городских округов, а также средства от продажи права на заключение договоров аренды указанных земельных участков | 140 984,4 | 120 508,2 | 120 269,4 |
| 1 11 05020 00 0000 120 | Доходы, получаемые в виде арендной платы за земли после разграничения государственной собственности на землю, а также средства от продажи права на заключение договоров аренды указанных земельных участков (за исключением земельных участков бюджетных и автономных учреждений) | 12 720,8 | 12 263,6 | 12 263,6 |
| 1 11 05024 04 0000 120 | Доходы, получаемые в виде арендной платы, а также средства от продажи права на заключение договоров аренды за земли, находящиеся в собственности городских округов (за исключением земельных участков муниципальных бюджетных и автономных учреждений) | 12 720,8 | 12 263,6 | 12 263,6 |
| 1 11 05070 00 0000 120 | Доходы от сдачи в аренду имущества, составляющего государственную (муниципальную) казну (за исключением земельных участков) | 15 451,7 | 12 607,2 | 11 043,8 |
| 1 11 05074 04 0000 120 | Доходы от сдачи в аренду имущества, составляющего казну городских округов (за исключением земельных участков) | 15 451,7 | 12 607,2 | 11 043,8 |
| 1 11 07000 00 0000 120 | Платежи от государственных и муниципальных унитарных предприятий | 2 472,9 | 2 574,4 | 2 689,4 |
| 1 11 07010 00 0000 120 | Доходы от перечисления части прибыли государственных и муниципальных унитарных предприятий, остающейся после уплаты налогов и обязательных платежей | 2 472,9 | 2 574,4 | 2 689,4 |
| 1 11 07014 04 0000 120 | Доходы от перечисления части прибыли, остающейся после уплаты налогов и иных обязательных платежей муниципальных унитарных предприятий, созданных городскими округами | 2 472,9 | 2 574,4 | 2 689,4 |
| 1 11 09000 00 0000 120 | Прочие доходы от использования имущества и прав, находящихся в государственной и муниципальной собственности (за исключением имущества бюджетных и автономных учреждений, а также имущества государственных и муниципальных унитарных предприятий, в том числе казенных) | 15 081,0 | 12 268,8 | 10 956,4 |
| 1 11 09040 00 0000 120 | Прочие поступления от использования имущества, находящегося в государственной и муниципальной собственности (за исключением имущества бюджетных и автономных учреждений, а также имущества государственных и муниципальных унитарных предприятий, в том числе казенных) | 2 978,0 | 2 378,0 | 2 378,0 |
| 1 11 09044 04 0000 120 | Прочие поступления от использования имущества, находящегося в собственности городских округов (за исключением имущества муниципальных бюджетных и автономных учреждений, а также имущества муниципальных унитарных предприятий, в том числе казенных) | 2 978,0 | 2 378,0 | 2 378,0 |
| 1 11 09080 00 0000 120 | Плата, поступившая в рамках договора за предоставление права на размещение и эксплуатацию нестационарного торгового объекта, установку и эксплуатацию рекламных конструкций на землях или земельных участках, находящихся в государственной или муниципальной собственности, и на землях или земельных участках, государственная собственность на которые не разграничена | 12 103,0 | 9 890,8 | 8 578,4 |
| 1 11 09080 04 0000 120 | Плата, поступившая в рамках договора за предоставление права на размещение и эксплуатацию нестационарного торгового объекта, установку и эксплуатацию рекламных конструкций на землях или земельных участках, находящихся в собственности городских округов, и на землях или земельных участках, государственная собственность на которые не разграничена | 12 103,0 | 9 890,8 | 8 578,4 |
| 1 11 09080 04 0001 120 | Плата, поступившая в рамках договора за предоставление права на размещение и эксплуатацию нестационарного торгового объекта, установку и эксплуатацию рекламных конструкций на землях или земельных участках, находящихся в собственности городских округов, и на землях или земельных участках, государственная собственность на которые не разграничена | 10 832,5 | 9 412,5 | 8 376,5 |
| 1 11 09080 04 0002 120 | Плата, поступившая в рамках договора за предоставление права на размещение и эксплуатацию нестационарного торгового объекта, установку и эксплуатацию рекламных конструкций на землях или земельных участках, находящихся в собственности городских округов, и на землях или земельных участках, государственная собственность на которые не разграничена | 1 270,5 | 478,3 | 201,9 |
| 1 12 00000 00 0000 000 | ПЛАТЕЖИ ПРИ ПОЛЬЗОВАНИИ ПРИРОДНЫМИ РЕСУРСАМИ | 5 233,5 | 5 442,8 | 5 660,5 |
| 1 12 01000 01 0000 120 | Плата за негативное воздействие на окружающую среду | 5 233,5 | 5 442,8 | 5 660,5 |
| 1 12 01010 01 0000 120 | Плата за выбросы загрязняющих веществ в атмосферный воздух стационарными объектами | 958,0 | 996,3 | 1 036,2 |
| 1 12 01030 01 0000 120 | Плата за сбросы загрязняющих веществ в водные объекты | 1 056,5 | 1 098,7 | 1 142,7 |
| 1 12 01040 01 0000 120 | Плата за размещение отходов производства и потребления | 3 219,0 | 3 347,8 | 3 481,6 |
| 1 12 01041 01 0000 120 | Плата за размещение отходов производства | 3 187,8 | 3 315,3 | 3 447,9 |
| 1 12 01042 01 0000 120 | Плата за размещение твердых коммунальных отходов | 31,2 | 32,5 | 33,7 |
| 1 13 00000 00 0000 000 | ДОХОДЫ ОТ ОКАЗАНИЯ ПЛАТНЫХ УСЛУГ И КОМПЕНСАЦИИ ЗАТРАТ ГОСУДАРСТВА | 900,0 | 900,0 | 900,0 |
| 1 13 01000 00 0000 130 | Доходы от оказания платных услуг (работ) | 900,0 | 900,0 | 900,0 |
| 1 13 01990 00 0000 130 | Прочие доходы от оказания платных услуг (работ) | 900,0 | 900,0 | 900,0 |
| 1 13 01994 04 0000 130 | Прочие доходы от оказания платных услуг (работ) получателями средств бюджетов городских округов | 900,0 | 900,0 | 900,0 |
| 1 14 00000 00 0000 000 | ДОХОДЫ ОТ ПРОДАЖИ МАТЕРИАЛЬНЫХ И НЕМАТЕРИАЛЬНЫХ АКТИВОВ | 63 798,5 | 22 153,5 | 23 302,6 |
| 1 14 01000 00 0000 410 | Доходы от продажи квартир | 1 116,9 | 0,0 | 0,0 |
| 1 14 01040 04 0000 410 | Доходы от продажи квартир, находящихся в собственности городских округов | 1 116,9 | 0,0 | 0,0 |
| 1 14 06000 00 0000 430 | Доходы от продажи земельных участков, находящихся в государственной и муниципальной собственности | 56 201,6 | 18 483,5 | 19 732,6 |
| 1 14 06010 00 0000 430 | Доходы от продажи земельных участков, государственная собственность на которые не разграничена | 56 069,4 | 18 483,5 | 19 732,6 |

| Код БК РФ | Наименование статьи доходов | 2021 год | 2022 год | 2023 год |
|---|---|---|---|---|
| 1 14 06012 04 0000 430 | Доходы от продажи земельных участков, государственная собственность на которые не разграничена и которые расположены в границах городских округов | 56 069,4 | 18 483,5 | 19 732,6 |
| 1 14 06020 00 0000 430 | Доходы от продажи земельных участков, государственная собственность на которые разграничена (за исключением земельных участков бюджетных и автономных учреждений) | 132,2 | 0,0 | 0,0 |
| 1 14 06024 04 0000 430 | Доходы от продажи земельных участков, находящихся в собственности городских округов (за исключением земельных участков муниципальных бюджетных и автономных учреждений) | 132,2 | 0,0 | 0,0 |
| 1 14 06300 00 0000 430 | Плата за увеличение площади земельных участков, находящихся в частной собственности, в результате перераспределения таких земельных участков и земель (или) земельных участков, находящихся в государственной или муниципальной собственности | 3 615,0 | 1 070,0 | 1 070,0 |
| 1 14 06310 00 0000 430 | Плата за увеличение площади земельных участков, находящихся в частной собственности, в результате перераспределения таких земельных участков и земель (или) земельных участков, государственная собственность на которые не разграничена | 3 615,0 | 1 070,0 | 1 070,0 |
| 1 14 06312 04 0000 430 | Плата за увеличение площади земельных участков, находящихся в частной собственности, в результате перераспределения таких земельных участков и земель (или) земельных участков, государственная собственность на которые не разграничена и которые расположены в границах городских округов | 3 615,0 | 1 070,0 | 1 070,0 |
| 1 14 13000 00 0000 000 | Доходы от приватизации имущества, находящегося в государственной и муниципальной собственности | 2 865,0 | 2 600,0 | 2 500,0 |
| 1 14 13040 04 0000 410 | Доходы от приватизации имущества, находящегося в собственности городских округов, в части приватизации нефинансовых активов имущества казны | 2 865,0 | 2 600,0 | 2 500,0 |
| 1 16 00000 00 0000 000 | ШТРАФЫ, САНКЦИИ, ВОЗМЕЩЕНИЕ УЩЕРБА | 8 264,8 | 6 869,5 | 6 596,3 |
| 1 16 01000 01 0000 140 | Административные штрафы, установленные Кодексом Российской Федерации об административных правонарушениях | 966,8 | 1 005,4 | 1 045,6 |
| 1 16 01050 01 0000 140 | Административные штрафы, установленные главой 5 Кодекса Российской Федерации об административных правонарушениях, за административные правонарушения, посягающие на права граждан | 61,0 | 63,4 | 66,0 |
| 1 16 01053 01 0000 140 | Административные штрафы, установленные главой 5 Кодекса Российской Федерации об административных правонарушениях, за административные правонарушения, посягающие на права граждан, налагаемые мировыми судьями, комиссиями по делам несовершеннолетних и защите их прав | 61,0 | 63,4 | 66,0 |
| 1 16 01060 01 0000 140 | Административные штрафы, установленные главой 6 Кодекса Российской Федерации об административных правонарушениях, за административные правонарушения, посягающие на здоровье, санитарно-эпидемиологическое благополучие населения и общественную нравственность | 133,8 | 139,3 | 144,6 |
| 1 16 01063 01 0000 140 | Административные штрафы, установленные главой 6 Кодекса Российской Федерации об административных правонарушениях, за административные правонарушения, посягающие на здоровье, санитарно-эпидемиологическое благополучие населения и общественную нравственность, налагаемые мировыми судьями, комиссиями по делам несовершеннолетних и защите их прав | 133,8 | 139,3 | 144,6 |
| 1 16 01070 01 0000 140 | Административные штрафы, установленные главой 7 Кодекса Российской Федерации об административных правонарушениях, за административные правонарушения в области охраны собственности | 72,9 | 75,7 | 78,8 |
| 1 16 01073 01 0000 140 | Административные штрафы, установленные главой 7 Кодекса Российской Федерации об административных правонарушениях, за административные правонарушения в области охраны собственности, налагаемые мировыми судьями, комиссиями по делам несовершеннолетних и защите их прав | 72,9 | 75,7 | 78,8 |
| 1 16 01130 01 0000 140 | Административные штрафы, установленные главой 13 Кодекса Российской Федерации об административных правонарушениях, за административные правонарушения в области связи и информации | 34,7 | 36,1 | 37,5 |
| 1 16 01133 01 0000 140 | Административные штрафы, установленные главой 13 Кодекса Российской Федерации об административных правонарушениях, за административные правонарушения в области связи и информации, налагаемые мировыми судьями, комиссиями по делам несовершеннолетних и защите их прав | 34,7 | 36,1 | 37,5 |
| 1 16 01140 01 0000 140 | Административные штрафы, установленные главой 14 Кодекса Российской Федерации об административных правонарушениях, за административные правонарушения в области предпринимательской деятельности и деятельности саморегулируемых организаций | 318,7 | 331,4 | 344,7 |
| 1 16 01143 01 0000 140 | Административные штрафы, установленные главой 14 Кодекса Российской Федерации об административных правонарушениях, за административные правонарушения в области предпринимательской деятельности и деятельности саморегулируемых организаций, налагаемые мировыми судьями, комиссиями по делам несовершеннолетних и защите их прав | 318,7 | 331,4 | 344,7 |
| 1 16 01150 01 0000 140 | Административные штрафы, установленные главой 15 Кодекса Российской Федерации об административных правонарушениях, за административные правонарушения в области финансов, налогов и сборов, страхования, рынка ценных бумаг | 25,2 | 26,2 | 27,3 |
| 1 16 01153 01 0000 140 | Административные штрафы, установленные главой 15 Кодекса Российской Федерации об административных правонарушениях, за административные правонарушения в области финансов, налогов и сборов, страхования, рынка ценных бумаг (за исключением штрафов, указанных в пункте 6 статьи 46 Бюджетного кодекса Российской Федерации), налагаемые мировыми судьями, комиссиями по делам несовершеннолетних и защите их прав | 25,2 | 26,2 | 27,3 |
| 1 16 01190 01 0000 140 | Административные штрафы, установленные главой 19 Кодекса Российской Федерации об административных правонарушениях, за административные правонарушения против порядка управления | 24,5 | 25,5 | 26,5 |
| 1 16 01193 01 0000 140 | Административные штрафы, установленные главой 19 Кодекса Российской Федерации об административных правонарушениях, за административные правонарушения против порядка управления, налагаемые мировыми судьями, комиссиями по делам несовершеннолетних и защите их прав | 24,5 | 25,5 | 26,5 |
| 1 16 01200 01 0000 140 | Административные штрафы, установленные главой 20 Кодекса Российской Федерации об административных правонарушениях, за административные правонарушения, посягающие на общественный порядок и общественную безопасность | 296,0 | 307,8 | 320,2 |
| 1 16 01203 01 0000 140 | Административные штрафы, установленные главой 20 Кодекса Российской Федерации об административных правонарушениях, за административные правонарушения, посягающие на общественный порядок и общественную безопасность, налагаемые мировыми судьями, комиссиями по делам несовершеннолетних и защите их прав | 296,0 | 307,8 | 320,2 |
| 1 16 02000 02 0000 140 | Административные штрафы, установленные законами субъектов Российской Федерации об административных правонарушениях | 2 295,8 | 2 309,4 | 2 340,9 |
| 1 16 02020 02 0000 140 | Административные штрафы, установленные законами субъектов Российской Федерации об административных правонарушениях, за нарушение муниципальных правовых актов | 2 295,8 | 2 309,4 | 2 340,9 |
| 1 16 10000 00 0000 140 | Платежи в целях возмещения причиненного ущерба (убытков) | 3 290,0 | 2 061,0 | 1 649,0 |
| 1 16 10120 00 0000 140 | Доходы от денежных взысканий (штрафов), поступающие в счет погашения задолженности, образовавшейся до 1 января 2020 года, подлежащие зачислению в бюджеты бюджетной системы Российской Федерации по нормативам, действовавшим в 2019 году | 3 290,0 | 2 061,0 | 1 649,0 |
| 1 16 10123 01 0000 140 | Доходы от денежных взысканий (штрафов), поступающие в счет погашения задолженности, образовавшейся до 1 января 2020 года, подлежащие зачислению в бюджет муниципального образования по нормативам, действовавшим в 2019 году | 3 290,0 | 2 061,0 | 1 649,0 |
| 1 16 10123 01 0000 140 | Доходы от денежных взысканий (штрафов), поступающие в счет погашения задолженности, образовавшейся до 1 января 2020 года, подлежащие зачислению в бюджет муниципального образования по нормативам, действовавшим в 2019 году | 3 290,0 | 2 061,0 | 1 649,0 |
| 1 16 11000 01 0000 140 | Платежи, уплачиваемые в целях возмещения вреда | 1 712,2 | 1 493,7 | 1 560,8 |
| 1 16 11060 01 0000 140 | Платежи, уплачиваемые в целях возмещения вреда, причиняемого автомобильным дорогам | 1 712,2 | 1 493,7 | 1 560,8 |
| 1 16 11064 01 0000 140 | Платежи, уплачиваемые в целях возмещения вреда, причиняемого автомобильным дорогам местного значения транспортными средствами, осуществляющими перевозки тяжеловесных и (или) крупногабаритных грузов | 1 712,2 | 1 493,7 | 1 560,8 |
| 1 17 00000 00 0000 000 | ПРОЧИЕ НЕНАЛОГОВЫЕ ДОХОДЫ | 1 063,1 | 0,0 | 0,0 |
| 1 17 15000 00 0000 150 | Инициативные платежи | 1 063,1 | 0,0 | 0,0 |
| 1 17 15020 04 0000 150 | Инициативные платежи, зачисляемые в бюджеты городских округов | 1 063,1 | 0,0 | 0,0 |
| 1 17 15020 04 0001 150 | Инициативные платежи, зачисляемые в бюджеты городских округов | 136,0 | 0,0 | 0,0 |
| 1 17 15020 04 0002 150 | Инициативные платежи, зачисляемые в бюджеты городских округов | 165,0 | 0,0 | 0,0 |
| 1 17 15020 04 0003 150 | Инициативные платежи, зачисляемые в бюджеты городских округов | 235,0 | 0,0 | 0,0 |
| 1 17 15020 04 0004 150 | Инициативные платежи, зачисляемые в бюджеты городских округов | 135,3 | 0,0 | 0,0 |
| 1 17 15020 04 0005 150 | Инициативные платежи, зачисляемые в бюджеты городских округов | 178,8 | 0,0 | 0,0 |
| 1 17 15020 04 0006 150 | Инициативные платежи, зачисляемые в бюджеты городских округов | 213,0 | 0,0 | 0,0 |
| 2 00 00000 00 0000 000 | БЕЗВОЗМЕЗДНЫЕ ПОСТУПЛЕНИЯ | 6 589 204,8 | 5 714 215,9 | 5 584 865,6 |
| 2 02 00000 00 0000 000 | БЕЗВОЗМЕЗДНЫЕ ПОСТУПЛЕНИЯ ОТ ДРУГИХ БЮДЖЕТОВ БЮДЖЕТНОЙ СИСТЕМЫ РОССИЙСКОЙ ФЕДЕРАЦИИ | 6 527 889,0 | 5 714 215,9 | 5 584 865,6 |
| 2 02 20000 00 0000 150 | Субсидии бюджетам бюджетной системы Российской Федерации (межбюджетные субсидии) | 662 602,7 | 645 387,9 | 503 861,5 |
| 2 02 20077 00 0000 150 | Субсидии бюджетам на софинансирование капитальных вложений в объекты муниципальной собственности | 217 753,1 | 354 845,4 | 0,0 |
| 2 02 20077 04 0000 150 | Субсидии бюджетам городских округов на софинансирование капитальных вложений в объекты муниципальной собственности | 217 753,1 | 354 845,4 | 0,0 |
| 2 02 20216 00 0000 150 | Субсидии бюджетам на осуществление дорожной деятельности в отношении автомобильных дорог общего пользования, а также капитального ремонта и ремонта дворовых территорий многоквартирных домов, проездов к дворовым территориям многоквартирных домов населенных пунктов | 32 838,4 | 0,0 | 0,0 |
| 2 02 20216 04 0000 150 | Субсидии бюджетам городских округов на осуществление дорожной деятельности в отношении автомобильных дорог общего пользования, а также капитального ремонта и ремонта дворовых территорий многоквартирных домов, проездов к дворовым территориям многоквартирных домов населенных пунктов | 32 838,4 | 0,0 | 0,0 |
| 2 02 25304 00 0000 150 | Субсидии бюджетам на организацию бесплатного горячего питания обучающихся, получающих начальное общее образование в государственных и муниципальных образовательных организациях | 67 918,0 | 74 974,8 | 67 655,3 |
| 2 02 25304 04 0000 150 | Субсидии бюджетам городских округов на организацию бесплатного горячего питания обучающихся, получающих начальное общее образование в государственных и муниципальных образовательных организациях | 67 918,0 | 74 974,8 | 67 655,3 |
| 2 02 25365 00 0000 150 | Субсидии бюджетам на софинансирование расходных обязательств субъектов Российской Федерации, возникающих при реализации региональных программ модернизации первичного звена здравоохранения | 78 768,9 | 84 592,7 | 323 936,8 |
| 2 02 25365 04 0000 150 | Субсидии бюджетам городских округов на софинансирование расходных обязательств субъектов Российской Федерации, возникающих при реализации региональных программ модернизации первичного звена здравоохранения | 78 768,9 | 84 592,7 | 323 936,8 |
| 2 02 25466 00 0000 150 | Субсидии бюджетам на поддержку творческой деятельности и укрепление материально-технической базы муниципальных театров в населенных пунктах с численностью населения до 300 тысяч человек | 4 484,0 | 0,0 | 0,0 |
| 2 02 25466 04 0000 150 | Субсидии бюджетам городских округов на поддержку творческой деятельности и укрепление материально-технической базы муниципальных театров в населенных пунктах с численностью населения до 300 тысяч человек | 4 484,0 | 0,0 | 0,0 |
| 2 02 25497 00 0000 150 | Субсидии бюджетам на реализацию мероприятий по обеспечению жильем молодых семей | 7 452,9 | 7 461,6 | 7 211,7 |
| 2 02 25497 04 0000 150 | Субсидии бюджетам городских округов на реализацию мероприятий по обеспечению жильем молодых семей | 7 452,9 | 7 461,6 | 7 211,7 |
| 2 02 25519 00 0000 150 | Субсидии бюджетам на поддержку отрасли культуры | 773,8 | 6 690,2 | 0,0 |
| 2 02 25519 04 0000 150 | Субсидии бюджетам городских округов на поддержку отрасли культуры | 773,8 | 6 690,2 | 0,0 |
| 2 02 25555 00 0000 150 | Субсидии бюджетам на реализацию программ формирования современной городской среды | 0,0 | 60 000,0 | 60 000,0 |
| 2 02 25555 04 0000 150 | Субсидии бюджетам городских округов на реализацию программ формирования современной городской среды | 0,0 | 60 000,0 | 60 000,0 |
| 2 02 29999 00 0000 150 | Прочие субсидии | 252 613,6 | 56 823,2 | 45 057,7 |
| 2 02 29999 04 0000 150 | Прочие субсидии бюджетам городских округов | 252 613,6 | 56 823,2 | 45 057,7 |
| 2 02 30000 00 0000 150 | Субвенции бюджетам бюджетной системы Российской Федерации | 2 708 907,2 | 2 713 304,8 | 2 726 480,9 |

| Код БК РФ | Наименование статьи доходов | 2021 год | 2022 год | 2023 год |
|---|---|---|---|---|
| 2 02 30013 00 0000 150 | Субвенции бюджетам муниципальных образований на обеспечение мер социальной поддержки реабилитированных лиц и лиц, признанных пострадавшими от политических репрессий | 4 380,9 | 6 010,9 | 6 208,3 |
| 2 02 30013 04 0000 150 | Субвенции бюджетам городских округов на обеспечение мер социальной поддержки реабилитированных лиц и лиц, признанных пострадавшими от политических репрессий | 4 380,9 | 6 010,9 | 6 208,3 |
| 2 02 30022 00 0000 150 | Субвенции бюджетам муниципальных образований на предоставление гражданам субсидий на оплату жилого помещения и коммунальных услуг | 196 245,6 | 225 475,3 | 233 141,4 |
| 2 02 30022 04 0000 150 | Субвенции бюджетам городских округов на предоставление гражданам субсидий на оплату жилого помещения и коммунальных услуг | 196 245,6 | 225 475,3 | 233 141,4 |
| 2 02 30024 00 0000 150 | Субвенции местным бюджетам на выполнение передаваемых полномочий субъектов Российской Федерации | 609 062,1 | 671 970,0 | 679 672,6 |
| 2 02 30024 04 0000 150 | Субвенции бюджетам городских округов на выполнение передаваемых полномочий субъектов Российской Федерации | 609 062,1 | 671 970,0 | 679 672,6 |
| 2 02 35084 00 0000 150 | Субвенции бюджетам муниципальных образований на осуществление ежемесячной денежной выплаты, назначаемой в случае рождения третьего ребенка или последующих детей до достижения ребенком возраста трех лет | 63 199,3 | 53 307,5 | 44 097,0 |
| 2 02 35084 04 0000 150 | Субвенции бюджетам городских округов на осуществление ежемесячной денежной выплаты, назначаемой в случае рождения третьего ребенка или последующих детей до достижения ребенком возраста трех лет | 63 199,3 | 53 307,5 | 44 097,0 |
| 2 02 35120 00 0000 150 | Субвенции бюджетам на осуществление полномочий по составлению (изменению) списков кандидатов в присяжные заседатели федеральных судов общей юрисдикции в Российской Федерации | 55,0 | 321,2 | 22,6 |
| 2 02 35120 04 0000 150 | Субвенции бюджетам городских округов на осуществление полномочий по составлению (изменению) списков кандидатов в присяжные заседатели федеральных судов общей юрисдикции в Российской Федерации | 55,0 | 321,2 | 22,6 |
| 2 02 35135 00 0000 150 | Субвенции бюджетам на осуществление полномочий по обеспечению жильем отдельных категорий граждан, установленных Федеральным законом от 12 января 1995 года № 5-ФЗ «О ветеранах» | 2,0 | 1,0 | 1,0 |
| 2 02 35135 04 0000 150 | Субвенции бюджетам городских округов на осуществление полномочий по обеспечению жильем отдельных категорий граждан, установленных Федеральным законом от 12 января 1995 года № 5-ФЗ «О ветеранах» | 2,0 | 1,0 | 1,0 |
| 2 02 35137 00 0000 150 | Субвенции бюджетам на осуществление переданных полномочий Российской Федерации по предоставлению отдельных мер социальной поддержки граждан, подвергшихся воздействию радиации | 11 174,1 | 11 466,4 | 11 825,6 |
| 2 02 35137 04 0000 150 | Субвенции бюджетам городских округов на осуществление переданных полномочий Российской Федерации по предоставлению отдельных мер социальной поддержки граждан, подвергшихся воздействию радиации | 11 174,1 | 11 466,4 | 11 825,6 |
| 2 02 35176 00 0000 150 | Субвенции бюджетам на осуществление полномочий по обеспечению жильем отдельных категорий граждан, установленных Федеральным законом от 24 ноября 1995 года № 181-ФЗ «О социальной защите инвалидов в Российской Федерации» | 1,0 | 1,0 | 1,0 |
| 2 02 35176 04 0000 150 | Субвенции бюджетам городских округов на осуществление полномочий по обеспечению жильем отдельных категорий граждан, установленных Федеральным законом от 24 ноября 1995 года № 181-ФЗ «О социальной защите инвалидов в Российской Федерации» | 1,0 | 1,0 | 1,0 |
| 2 02 35220 00 0000 150 | Субвенции бюджетам на осуществление переданного полномочия Российской Федерации по осуществлению ежегодной денежной выплаты лицам, награжденным нагрудным знаком «Почетный донор России» | 11 569,5 | 11 394,5 | 11 850,2 |
| 2 02 35220 04 0000 150 | Субвенции бюджетам городских округов на осуществление переданного полномочия Российской Федерации по осуществлению ежегодной денежной выплаты лицам, награжденным нагрудным знаком «Почетный донор России» | 11 569,5 | 11 394,5 | 11 850,2 |
| 2 02 35250 00 0000 150 | Субвенции бюджетам на оплату жилищно-коммунальных услуг отдельным категориям граждан | 96 870,9 | 141 117,7 | 141 199,4 |
| 2 02 35250 04 0000 150 | Субвенции бюджетам городских округов на оплату жилищно-коммунальных услуг отдельным категориям граждан | 96 870,9 | 141 117,7 | 141 199,4 |
| 2 02 35260 00 0000 150 | Субвенции бюджетам на выплату единовременного пособия при всех формах устройства детей, лишенных родительского попечения, в семью | 815,7 | 522,6 | 523,4 |
| 2 02 35260 04 0000 150 | Субвенции бюджетам городских округов на выплату единовременного пособия при всех формах устройства детей, лишенных родительского попечения, в семью | 815,7 | 522,6 | 523,4 |
| 2 02 35270 00 0000 150 | Субвенции бюджетам на выплату единовременного пособия беременной жене военнослужащего, проходящего военную службу по призыву, а также ежемесячного пособия на ребенка военнослужащего, проходящего военную службу по призыву | 439,9 | 511,6 | 531,8 |
| 2 02 35270 04 0000 150 | Субвенции бюджетам городских округов на выплату единовременного пособия беременной жене военнослужащего, проходящего военную службу по призыву, а также ежемесячного пособия на ребенка военнослужащего, проходящего военную службу по призыву | 439,9 | 511,6 | 531,8 |
| 2 02 35280 00 0000 150 | Субвенции бюджетам на выплату инвалидам компенсаций страховых премий по договорам обязательного страхования гражданской ответственности владельцев транспортных средств | 28,7 | 28,7 | 28,7 |
| 2 02 35280 04 0000 150 | Субвенции бюджетам городских округов на выплату инвалидам компенсаций страховых премий по договорам обязательного страхования гражданской ответственности владельцев транспортных средств | 28,7 | 28,7 | 28,7 |
| 2 02 35302 00 0000 150 | Субвенции бюджетам муниципальных образований на осуществление ежемесячных выплат на детей в возрасте от трех до семи лет включительно | 342 693,5 | 274 394,1 | 276 865,3 |
| 2 02 35302 04 0000 150 | Субвенции бюджетам городских округов на осуществление ежемесячных выплат на детей в возрасте от трех до семи лет включительно | 342 693,5 | 274 394,1 | 276 865,3 |
| 2 02 35380 00 0000 150 | Субвенции бюджетам на выплату государственных пособий лицам, не подлежащим обязательному социальному страхованию на случай временной нетрудоспособности и в связи с материнством, и лицам, уволенным в связи с ликвидацией организаций (прекращением деятельности, полномочий физическими лицами) | 59 876,4 | 42 333,9 | 43 954,5 |
| 2 02 35380 04 0000 150 | Субвенции бюджетам городских округов на выплату государственных пособий лицам, не подлежащим обязательному социальному страхованию на случай временной нетрудоспособности и в связи с материнством, и лицам, уволенным в связи с ликвидацией организаций (прекращением деятельности, полномочий физическими лицами) | 59 876,4 | 42 333,9 | 43 954,5 |
| 2 02 35469 00 0000 150 | Субвенции бюджетам на проведение Всероссийской переписи населения 2020 года | 2 664,1 | 0,0 | 0,0 |
| 2 02 35469 04 0000 150 | Субвенции бюджетам городских округов на проведение Всероссийской переписи населения 2020 года | 2 664,1 | 0,0 | 0,0 |
| 2 02 35573 00 0000 150 | Субвенции бюджетам на осуществление ежемесячной выплаты в связи с рождением (усыновлением) первого ребенка | 135 515,2 | 137 005,2 | 138 788,8 |
| 2 02 35573 04 0000 150 | Субвенции бюджетам городских округов на выполнение полномочий Российской Федерации по осуществлению ежемесячной выплаты в связи с рождением (усыновлением) первого ребенка | 135 515,2 | 137 005,2 | 138 788,8 |
| 2 02 35930 00 0000 150 | Субвенции бюджетам на государственную регистрацию актов гражданского состояния | 5 527,8 | 5 519,5 | 5 845,6 |
| 2 02 35930 04 0000 150 | Субвенции бюджетам городских округов на государственную регистрацию актов гражданского состояния | 5 527,8 | 5 519,5 | 5 845,6 |
| 2 02 39999 00 0000 150 | Прочие субвенции | 1 168 785,5 | 1 131 923,7 | 1 131 923,7 |
| 2 02 39999 04 0000 150 | Прочие субвенции бюджетам городских округов | 1 168 785,5 | 1 131 923,7 | 1 131 923,7 |
| 2 02 40000 00 0000 150 | Иные межбюджетные трансферты | 3 156 379,1 | 2 355 523,2 | 2 354 523,2 |
| 2 02 45303 00 0000 150 | Межбюджетные трансферты, передаваемые бюджетам на ежемесячное денежное вознаграждение за классное руководство педагогическим работникам государственных и муниципальных общеобразовательных организаций | 48 278,2 | 48 278,2 | 48 278,2 |
| 2 02 45303 04 0000 150 | Межбюджетные трансферты, передаваемые бюджетам городских округов на ежемесячное денежное вознаграждение за классное руководство педагогическим работникам государственных и муниципальных общеобразовательных организаций | 48 278,2 | 48 278,2 | 48 278,2 |
| 2 02 45390 00 0000 150 | Межбюджетные трансферты, передаваемые бюджетам на финансовое обеспечение дорожной деятельности | 3 000 000,0 | 2 300 000,0 | 2 300 000,0 |
| 2 02 45390 04 0000 150 | Межбюджетные трансферты, передаваемые бюджетам городских округов на финансовое обеспечение дорожной деятельности | 3 000 000,0 | 2 300 000,0 | 2 300 000,0 |
| 2 02 45453 00 0000 150 | Межбюджетные трансферты, передаваемые бюджетам на создание виртуальных концертных залов | 0,0 | 1 000,0 | 0,0 |
| 2 02 45453 04 0000 150 | Межбюджетные трансферты, передаваемые бюджетам городских округов на создание виртуальных концертных залов | 0,0 | 1 000,0 | 0,0 |
| 2 02 45454 00 0000 150 | Межбюджетные трансферты, передаваемые бюджетам на создание модельных муниципальных библиотек | 15 000,0 | 0,0 | 0,0 |
| 2 02 45454 04 0000 150 | Межбюджетные трансферты, передаваемые бюджетам городских округов на создание модельных муниципальных библиотек | 15 000,0 | 0,0 | 0,0 |
| 2 02 49001 00 0000 150 | Межбюджетные трансферты, передаваемые бюджетам, за счет средств резервного фонда Правительства Российской Федерации | 3 085,7 | 0,0 | 0,0 |
| 2 02 49001 04 0000 150 | Межбюджетные трансферты, передаваемые бюджетам городских округов, за счет средств резервного фонда Правительства Российской Федерации | 3 085,7 | 0,0 | 0,0 |
| 2 02 49999 00 0000 150 | Прочие межбюджетные трансферты, передаваемые бюджетам | 90 015,2 | 6 245,0 | 6 245,0 |
| 2 02 49999 04 0000 150 | Прочие межбюджетные трансферты, передаваемые бюджетам городских округов | 90 015,2 | 6 245,0 | 6 245,0 |
| 2 07 00000 00 0000 000 | ПРОЧИЕ БЕЗВОЗМЕЗДНЫЕ ПОСТУПЛЕНИЯ | 61 315,8 | 0,0 | 0,0 |
| 2 07 04000 04 0000 150 | Прочие безвозмездные поступления в бюджеты городских округов | 61 315,8 | 0,0 | 0,0 |
| 2 07 04050 04 0000 150 | Прочие безвозмездные поступления в бюджеты городских округов | 61 315,8 | 0,0 | 0,0 |
| 2 07 04050 04 0012 150 | Прочие безвозмездные поступления в бюджеты городских округов | 1 000,0 | 0,0 | 0,0 |
| 2 07 04050 04 0016 150 | Прочие безвозмездные поступления в бюджеты городских округов | 1 288,6 | 0,0 | 0,0 |
| 2 07 04050 04 0019 150 | Прочие безвозмездные поступления в бюджеты городских округов | 59 027,2 | 0,0 | 0,0 |
| | ВСЕГО ДОХОДОВ | 8 405 763,8 | 7 418 137,1 | 7 330 653,3»; |

7) в приложении 2 цифры «8 825 845,0» заменить цифрами «8 635 763,8», цифры «9 293 216,0» заменить цифрами «9 103 134,8», цифры «7 453 964,8» заменить цифрами «7 728 137,1», цифры «7 512 992,0» заменить цифрами «7 787 164,3», цифры «270 000,0» заменить цифрами «500 000,0», цифры «120 000,0» заменить цифрами «350 000,0», цифры «7 585 359,9» заменить цифрами «7 830 653,3»;

8) в приложении 3

а) после строки:

| | | |
|---|---|---|
| «904 | 2 02 15002 04 0000 150 | Дотации бюджетам городских округов на поддержку мер по обеспечению сбалансированности бюджетов» |

дополнить строкой следующего содержания:

| | | |
|---|---|---|
| «904 | 2 02 49999 04 0000 150 | Прочие межбюджетные трансферты, передаваемые бюджетам городских округов»; |

б) после строки:

| | | |
|---|---|---|
| «906 | 2 02 45453 04 0000 150 | Межбюджетные трансферты, передаваемые бюджетам городских округов на создание виртуальных концертных залов» |

дополнить строкой следующего содержания:

| | | |
|---|---|---|
| «906 | 2 02 45454 04 0000 150 | Межбюджетные трансферты, передаваемые бюджетам городских округов на создание модельных муниципальных библиотек»; |

в) после строки:

| | | |
|---|---|---|
| «914 | 1 14 06312 04 0000 430 | Плата за увеличение площади земельных участков, находящихся в частной собственности, в результате перераспределения таких земельных участков и земель (или) земельных участков, государственная собственность на которые не разграничена и которые расположены в границах городских округов» |

дополнить строкой следующего содержания:

| | | |
|---|---|---|
| «914 | 1 14 13040 04 0000 410 | Доходы от приватизации имущества, находящегося в собственности городских округов, в части приватизации нефинансовых активов имущества казны»; |

9) приложение 5 изложить в следующей редакции:

***«Приложение 5 к решению Волгодонской городской Думы «О бюджете города Волгодонска на 2021 год и на плановый период 2022 и 2023 годов» от 18.12.2020 № 100***

Распределение бюджетных ассигнований по разделам, подразделам, целевым статьям (муниципальным программам города Волгодонска и непрограммным направлениям деятельности), группам и подгруппам видов расходов классификации расходов местного бюджета на 2021 год и на плановый период 2022 и 2023 годов

*(тыс. рублей)*

| Наименование | Рз | ПР | ЦСР | ВР | 2021 год | 2022 год | 2023 год |
|---|---|---|---|---|---|---|---|
| Всего | | | | | 9 043 134,8 | 7 627 164,3 | 7 480 653,3 |
| ОБЩЕГОСУДАРСТВЕННЫЕ ВОПРОСЫ | 01 | 00 | | | 285 628,5 | 308 319,7 | 356 208,1 |
| Функционирование законодательных (представительных) органов государственной власти и представительных органов муниципальных образований | 01 | 03 | | | 29 461,4 | 29 384,5 | 29 384,5 |
| Расходы на выплаты по оплате труда работников органов местного самоуправления и отраслевых (функциональных) органов Администрации города Волгодонска по Председателю Волгодонской городской Думы - главы города Волгодонска в рамках обеспечения деятельности Волгодонской городской Думы (Расходы на выплаты персоналу государственных (муниципальных) органов) | 01 | 03 | 89 1 00 00110 | 120 | 2 390,9 | 2 306,1 | 2 306,1 |
| Расходы на выплаты по оплате труда работников органов местного самоуправления и отраслевых (функциональных) органов Администрации города Волгодонска по Заместителю председателя Волгодонской городской Думы в рамках обеспечения деятельности Волгодонской городской Думы (Расходы на выплаты персоналу государственных (муниципальных) органов) | 01 | 03 | 89 2 00 00110 | 120 | 1 632,0 | 1 567,2 | 1 567,2 |
| Расходы на выплаты по оплате труда работников органов местного самоуправления и отраслевых (функциональных) органов Администрации города Волгодонска в рамках обеспечения деятельности Волгодонской городской Думы (Расходы на выплаты персоналу государственных (муниципальных) органов) | 01 | 03 | 89 3 00 00110 | 120 | 11 308,9 | 11 458,5 | 11 458,5 |
| Расходы на обеспечение функций органов местного самоуправления и отраслевых (функциональных) органов Администрации города Волгодонска в рамках обеспечения деятельности Волгодонской городской Думы (Расходы на выплаты персоналу государственных (муниципальных) органов) | 01 | 03 | 89 3 00 00190 | 120 | 156,9 | 156,9 | 156,9 |
| Расходы на обеспечение функций органов местного самоуправления и отраслевых (функциональных) органов Администрации города Волгодонска в рамках обеспечения деятельности Волгодонской городской Думы (Иные закупки товаров, работ и услуг для обеспечения государственных (муниципальных) нужд) | 01 | 03 | 89 3 00 00190 | 240 | 1 029,7 | 1 008,6 | 1 008,6 |
| Мероприятия по диспансеризации муниципальных служащих города Волгодонска в рамках обеспечения деятельности Волгодонской городской Думы (Иные закупки товаров, работ и услуг для обеспечения государственных (муниципальных) нужд) | 01 | 03 | 89 3 00 25160 | 240 | 37,5 | 37,5 | 37,5 |
| Расходы на обеспечение деятельности помощников депутатов в рамках обеспечения деятельности Волгодонской городской Думы (Расходы на выплаты персоналу государственных (муниципальных) органов) | 01 | 03 | 89 3 00 91020 | 120 | 9 146,8 | 9 146,6 | 9 146,6 |
| Расходы на обеспечение деятельности помощников депутатов в рамках обеспечения деятельности Волгодонской городской Думы (Иные закупки товаров, работ и услуг для обеспечения государственных (муниципальных) нужд) | 01 | 03 | 89 3 00 91020 | 240 | 2 446,2 | 2 390,6 | 2 390,6 |
| Осуществление закупок в части приобретения работ, услуг по освещению деятельности органов местного самоуправления и отраслевых (функциональных) органов Администрации города Волгодонска в средствах массовой информации, печатных изданиях, в информационно-телекоммуникационной сети «Интернет» в рамках обеспечения деятельности Волгодонской городской Думы (Иные закупки товаров, работ и услуг для обеспечения государственных (муниципальных) нужд) | 01 | 03 | 89 3 00 98723 | 240 | 847,5 | 812,5 | 812,5 |
| Осуществление закупок в части приобретения работ, услуг по трансляции в теле- или радиоэфире (в том числе в рамках новостной программы или отдельной передачи) информации о деятельности органов местного самоуправления и отраслевых (функциональных) органов Администрации города Волгодонска в рамках обеспечения деятельности Волгодонской городской Думы (Иные закупки товаров, работ и услуг для обеспечения государственных (муниципальных) нужд) | 01 | 03 | 89 3 00 98724 | 240 | 400,0 | 400,0 | 400,0 |
| Осуществление закупок в части приобретения работ, услуг по информационному сопровождению деятельности органов местного самоуправления и отраслевых (функциональных) органов Администрации города Волгодонска в рамках обеспечения деятельности Волгодонской городской Думы (Иные закупки товаров, работ и услуг для обеспечения государственных (муниципальных) нужд) | 01 | 03 | 89 3 00 98725 | 240 | 65,0 | 100,0 | 100,0 |
| Функционирование Правительства Российской Федерации, высших исполнительных органов государственной власти субъектов Российской Федерации, местных администраций | 01 | 04 | | | 107 958,8 | 102 581,5 | 102 580,5 |
| Расходы на выплаты по оплате труда работников органов местного самоуправления и отраслевых (функциональных) органов Администрации города Волгодонска в рамках обеспечения деятельности Администрации города Волгодонска (Расходы на выплаты персоналу государственных (муниципальных) органов) | 01 | 04 | 88 0 00 00110 | 120 | 92 165,6 | 92 162,4 | 92 161,4 |
| Расходы на обеспечение функций органов местного самоуправления и отраслевых (функциональных) органов Администрации города Волгодонска в рамках обеспечения деятельности Администрации города Волгодонска (Расходы на выплаты персоналу государственных (муниципальных) органов) | 01 | 04 | 88 0 00 00190 | 120 | 1 665,3 | 198,0 | 198,0 |
| Расходы на обеспечение функций органов местного самоуправления и отраслевых (функциональных) органов Администрации города Волгодонска в рамках обеспечения деятельности Администрации города Волгодонска (Иные закупки товаров, работ и услуг для обеспечения государственных (муниципальных) нужд) | 01 | 04 | 88 0 00 00190 | 240 | 12 920,3 | 9 013,5 | 9 013,5 |
| Мероприятия по диспансеризации муниципальных служащих города Волгодонска в рамках обеспечения деятельности Администрации города Волгодонска (Иные закупки товаров, работ и услуг для обеспечения государственных (муниципальных) нужд) | 01 | 04 | 88 0 00 25160 | 240 | 160,3 | 160,3 | 160,3 |
| Расходы на осуществление полномочий по созданию и обеспечению деятельности административных комиссий в рамках обеспечения деятельности Администрации города Волгодонска (Расходы на выплаты персоналу государственных (муниципальных) органов) | 01 | 04 | 88 0 00 72360 | 120 | 455,2 | 455,2 | 455,2 |
| Расходы на осуществление полномочий по созданию и обеспечению деятельности административных комиссий в рамках обеспечения деятельности Администрации города Волгодонска (Иные закупки товаров, работ и услуг для обеспечения государственных (муниципальных) нужд) | 01 | 04 | 88 0 00 72360 | 240 | 39,1 | 39,1 | 39,1 |
| Расходы на осуществление полномочий по созданию и обеспечению деятельности комиссий по делам несовершеннолетних и защите их прав в рамках обеспечения деятельности Администрации города Волгодонска (Расходы на выплаты персоналу государственных (муниципальных) органов) | 01 | 04 | 88 0 00 72370 | 120 | 532,6 | 532,6 | 532,6 |
| Расходы на осуществление полномочий по созданию и обеспечению деятельности комиссий по делам несовершеннолетних и защите их прав в рамках обеспечения деятельности Администрации города Волгодонска (Иные закупки товаров, работ и услуг для обеспечения государственных (муниципальных) нужд) | 01 | 04 | 88 0 00 72370 | 240 | 20,0 | 20,0 | 20,0 |
| Расходы на осуществление полномочий по определению в соответствии с частью 1 статьи 11.2 Областного закона от 25 октября 2002 года № 273-ЗС «Об административных правонарушениях» перечня должностных лиц, уполномоченных составлять протоколы об административных правонарушениях в рамках обеспечения деятельности Администрации города Волгодонска (Иные закупки товаров, работ и услуг для обеспечения государственных (муниципальных) нужд) | 01 | 04 | 88 0 00 72390 | 240 | 0,4 | 0,4 | 0,4 |
| Судебная система | 01 | 05 | | | 55,0 | 321,2 | 22,6 |
| Расходы на осуществление полномочий по составлению (изменению) списков кандидатов в присяжные заседатели федеральных судов общей юрисдикции в Российской Федерации в рамках обеспечения деятельности Администрации города Волгодонска (Иные закупки товаров, работ и услуг для обеспечения государственных (муниципальных) нужд) | 01 | 05 | 88 0 00 51200 | 240 | 55,0 | 321,2 | 22,6 |
| Обеспечение деятельности финансовых, налоговых и таможенных органов и органов финансового (финансово-бюджетного) надзора | 01 | 06 | | | 26 360,0 | 26 092,2 | 26 018,5 |
| Расходы на выплаты по оплате труда работников органов местного самоуправления и отраслевых (функциональных) органов Администрации города Волгодонска в рамках подпрограммы «Организация бюджетного процесса в городе Волгодонске» муниципальной программы города Волгодонска «Управление муниципальными финансами» (Расходы на выплаты персоналу государственных (муниципальных) органов) | 01 | 06 | 10 1 00 00110 | 120 | 16 826,5 | 16 826,1 | 16 825,9 |
| Расходы на обеспечение функций органов местного самоуправления и отраслевых (функциональных) органов Администрации города Волгодонска в рамках подпрограммы «Организация бюджетного процесса в городе Волгодонске» муниципальной программы города Волгодонска «Управление муниципальными финансами» (Расходы на выплаты персоналу государственных (муниципальных) органов) | 01 | 06 | 10 1 00 00190 | 120 | 0,0 | 23,3 | 23,3 |
| Расходы на обеспечение функций органов местного самоуправления и отраслевых (функциональных) органов Администрации города Волгодонска в рамках подпрограммы «Организация бюджетного процесса в городе Волгодонске» муниципальной программы города Волгодонска «Управление муниципальными финансами» (Иные закупки товаров, работ и услуг для обеспечения государственных (муниципальных) нужд) | 01 | 06 | 10 1 00 00190 | 240 | 1 250,8 | 914,2 | 886,4 |
| Мероприятия по диспансеризации муниципальных служащих города Волгодонска в рамках подпрограммы «Организация бюджетного процесса в городе Волгодонске» муниципальной программы города Волгодонска «Управление муниципальными финансами» (Иные закупки товаров, работ и услуг для обеспечения государственных (муниципальных) нужд) | 01 | 06 | 10 1 00 25160 | 240 | 63,6 | 63,6 | 63,6 |
| Расходы на выплаты по оплате труда работников органов местного самоуправления и отраслевых (функциональных) органов Администрации города Волгодонска по Председателю Контрольно - счетной палаты города Волгодонска в рамках обеспечения деятельности Контрольно - счетной палаты города Волгодонска (Расходы на выплаты персоналу государственных (муниципальных) органов) | 01 | 06 | 90 1 00 00110 | 120 | 1 537,8 | 1 438,2 | 1 438,2 |
| Расходы на выплаты по оплате труда работников органов местного самоуправления и отраслевых (функциональных) органов Администрации города Волгодонска в рамках обеспечения деятельности Контрольно - счетной палаты города Волгодонска (Расходы на выплаты персоналу государственных (муниципальных) органов) | 01 | 06 | 90 2 00 00110 | 120 | 5 890,0 | 5 916,4 | 5 916,4 |
| Расходы на обеспечение функций органов местного самоуправления и отраслевых (функциональных) органов Администрации города Волгодонска в рамках обеспечения деятельности Контрольно - счетной палаты города Волгодонска (Иные закупки товаров, работ и услуг для обеспечения государственных (муниципальных) нужд) | 01 | 06 | 90 2 00 00190 | 240 | 774,5 | 893,6 | 847,9 |
| Мероприятия по диспансеризации муниципальных служащих города Волгодонска в рамках обеспечения деятельности Контрольно - счетной палаты города Волгодонска (Иные закупки товаров, работ и услуг для обеспечения государственных (муниципальных) нужд) | 01 | 06 | 90 2 00 25160 | 240 | 16,8 | 16,8 | 16,8 |
| Резервные фонды | 01 | 11 | | | 2 981,9 | 3 480,1 | 5 000,0 |
| Резервный фонд Администрации города Волгодонска на финансовое обеспечение непредвиденных расходов в рамках непрограммного направления деятельности «Реализация функций органов местного самоуправления и отраслевых (функциональных) органов Администрации города Волгодонска» (Резервные средства) | 01 | 11 | 99 1 00 91040 | 870 | 2 981,9 | 3 480,1 | 5 000,0 |
| Другие общегосударственные вопросы | 01 | 13 | | | 118 811,4 | 146 460,2 | 193 202,0 |
| Ежегодные разовые выплаты мастерам народной культуры в рамках подпрограммы «Обеспечение реализации муниципальной программы» муниципальной программы города Волгодонска «Развитие культуры в городе Волгодонске» (Премии и гранты) | 01 | 13 | 01 3 00 12030 | 350 | 3,0 | 3,0 | 3,0 |
| Премии главы Администрации города Волгодонска работникам учреждений культуры и дополнительного образования детей сферы культуры в рамках подпрограммы «Обеспечение реализации муниципальной программы» муниципальной программы города Волгодонска «Развитие культуры в городе Волгодонске» (Премии и гранты) | 01 | 13 | 01 3 00 12060 | 350 | 100,0 | 100,0 | 100,0 |
| Мероприятия по организации и проведению культурно - массовых и других мероприятий в рамках подпрограммы «Поддержка казачьих обществ в городе Волгодонске» муниципальной программы города Волгодонска «Обеспечение общественного порядка и профилактика правонарушений в городе Волгодонске» (Иные закупки товаров, работ и услуг для обеспечения государственных (муниципальных) нужд) | 01 | 13 | 03 1 00 25020 | 240 | 500,0 | 500,0 | 500,0 |
| Расходы на обеспечение исполнения членами казачьих обществ обязательств по оказанию содействия органам местного самоуправления в осуществлении задач и функций, предусмотренных договорами, заключенными в соответствии с Областным законом от 29 сентября 1999 года № 47-ЗС «О казачьих дружинах в Ростовской области» в рамках подпрограммы «Поддержка казачьих обществ в городе Волгодонске» муниципальной программы города Волгодонска «Обеспечение общественного порядка и профилактика правонарушений в городе Волгодонске» (Субсидии некоммерческим организациям (за исключением государственных (муниципальных) учреждений, государственных корпораций (компаний), публично-правовых компаний)) | 01 | 13 | 03 1 00 71040 | 630 | 6 140,9 | 6 245,0 | 6 245,0 |
| Расходы на организацию и проведение конкурсов, конкурсов профессионального мастерства в рамках подпрограммы «Профилактика социально негативных явлений в городе Волгодонске» муниципальной программы города Волгодонска «Обеспечение общественного порядка и профилактика правонарушений в городе Волгодонске» (Иные выплаты населению) | 01 | 13 | 03 2 00 25060 | 360 | 50,0 | 50,0 | 50,0 |
| Мероприятия направленные на профилактику социально негативных явлений в рамках подпрограммы «Профилактика социально негативных явлений в городе Волгодонске» муниципальной программы города Волгодонска «Обеспечение общественного порядка и профилактика правонарушений в городе Волгодонске» (Иные закупки товаров, работ и услуг для обеспечения государственных (муниципальных) нужд) | 01 | 13 | 03 2 00 25070 | 240 | 137,1 | 137,1 | 137,1 |
| Реализация направления расходов в рамках подпрограммы «Обеспечение реализации муниципальной программы» муниципальной программы города Волгодонска «Развитие здравоохранения города Волгодонска» (Расходы на выплаты персоналу государственных (муниципальных) органов) | 01 | 13 | 05 3 00 99990 | 120 | 443,0 | 0,0 | 0,0 |
| Реализация направления расходов в рамках подпрограммы «Обеспечение реализации муниципальной программы» муниципальной программы города Волгодонска «Развитие здравоохранения города Волгодонска» (Уплата налогов, сборов и иных платежей) | 01 | 13 | 05 3 00 99990 | 850 | 57,1 | 0,0 | 0,0 |

| Наименование | Рз | ПР | ЦСР | ВР | 2021 год | 2022 год | 2023 год |
|---|---|---|---|---|---|---|---|
| Премии главы Администрации города Волгодонска лучшим педагогическим работникам муниципальных образовательных учреждений в рамках подпрограммы «Обеспечение реализации муниципальной программы» муниципальной программы города Волгодонска «Развитие образования в городе Волгодонске» (Премии и гранты) | 01 | 13 | 06 4 00 12010 | 350 | 375,0 | 375,0 | 375,0 |
| Премии главы Администрации города Волгодонска выпускникам общеобразовательных учреждений города, награжденным знаком отличия «Гордость Волгодонска» в рамках подпрограммы «Обеспечение реализации муниципальной программы» муниципальной программы города Волгодонска «Развитие образования в городе Волгодонске» (Премии и гранты) | 01 | 13 | 06 4 00 12050 | 350 | 115,0 | 115,0 | 115,0 |
| Премии главы Администрации города Волгодонска победителям Городского профессионального конкурса «Педагог года» в рамках подпрограммы «Обеспечение реализации муниципальной программы» муниципальной программы города Волгодонска «Развитие образования в городе Волгодонске» (Премии и гранты) | 01 | 13 | 06 4 00 12090 | 350 | 60,0 | 90,0 | 60,0 |
| Реализация направления расходов в рамках подпрограммы «Обеспечение реализации муниципальной программы» муниципальной программы города Волгодонска «Развитие образования в городе Волгодонске» (Исполнение судебных актов) | 01 | 13 | 06 4 00 99990 | 830 | 152,6 | 148,7 | 148,7 |
| Реализация направления расходов в рамках подпрограммы «Обеспечение реализации муниципальной программы» муниципальной программы города Волгодонска «Развитие образования в городе Волгодонске» (Уплата налогов, сборов и иных платежей) | 01 | 13 | 06 4 00 99990 | 850 | 914,1 | 914,1 | 914,1 |
| Реализация направления расходов в рамках подпрограммы «Обеспечение реализации муниципальной программы» муниципальной программы города Волгодонска «Социальная поддержка граждан Волгодонска» (Уплата налогов, сборов и иных платежей) | 01 | 13 | 08 5 00 99990 | 850 | 345,8 | 345,2 | 345,2 |
| Субсидии социально ориентированным некоммерческим организациям в рамках подпрограммы «Содействие развитию институтов и инициатив гражданского общества в муниципальном образовании «Город Волгодонск» муниципальной программы города Волгодонска «Муниципальная политика» (Субсидии некоммерческим организациям (за исключением государственных (муниципальных) учреждений, государственных корпораций (компаний), публично-правовых компаний)) | 01 | 13 | 09 1 00 69020 | 630 | 246,8 | 329,0 | 329,0 |
| Расходы на организацию и проведение конкурсов, конкурсов профессионального мастерства в рамках подпрограммы «Развитие муниципальной службы в Администрации города Волгодонска» муниципальной программы города Волгодонска «Муниципальная политика» (Иные закупки товаров, работ и услуг для обеспечения государственных (муниципальных) нужд) | 01 | 13 | 09 2 00 25060 | 240 | 5,0 | 5,0 | 5,0 |
| Расходы на организацию и проведение конкурсов, конкурсов профессионального мастерства в рамках подпрограммы «Развитие муниципальной службы в Администрации города Волгодонска» муниципальной программы города Волгодонска «Муниципальная политика» (Иные выплаты населению) | 01 | 13 | 09 2 00 25060 | 360 | 34,5 | 45,0 | 45,0 |
| Мероприятия по организации и проведению культурно - массовых и других мероприятий в рамках подпрограммы «Укрепление единства российской нации и гармонизация межэтнических отношений в муниципальном образовании «Город Волгодонск» муниципальной программы города Волгодонска «Муниципальная политика» (Иные закупки товаров, работ и услуг для обеспечения государственных (муниципальных) нужд) | 01 | 13 | 09 3 00 25020 | 240 | 30,0 | 30,0 | 30,0 |
| Исполнение судебных актов по искам к муниципальному образованию «Город Волгодонск» о возмещении вреда, причиненного гражданину или юридическому лицу в результате незаконных действий (бездействия) органов местного самоуправления города Волгодонска либо должностных лиц этих органов, и о присуждении компенсации за нарушение права на судопроизводство в разумный срок или права на исполнение судебного акта в разумный срок в рамках подпрограммы «Организация бюджетного процесса в городе Волгодонске» муниципальной программы города Волгодонска «Управление муниципальными финансами» (Исполнение судебных актов) | 01 | 13 | 10 1 00 91010 | 830 | 177,5 | 0,0 | 0,0 |
| Расходы на совершенствование механизма управления и распоряжения муниципальным имуществом в рамках подпрограммы «Управление и распоряжение муниципальным имуществом» муниципальной программы города Волгодонска «Управление муниципальным имуществом» (Иные закупки товаров, работ и услуг для обеспечения государственных (муниципальных) нужд) | 01 | 13 | 17 1 00 25210 | 240 | 3 755,2 | 3 915,2 | 3 915,2 |
| Расходы на оплату ежемесячного взноса на капитальный ремонт общего имущества в многоквартирных домах в части муниципальных помещений в рамках подпрограммы «Управление и распоряжение муниципальным имуществом» муниципальной программы города Волгодонска «Управление муниципальным имуществом» (Иные закупки товаров, работ и услуг для обеспечения государственных (муниципальных) нужд) | 01 | 13 | 17 1 00 25480 | 240 | 4 214,1 | 4 214,1 | 4 214,1 |
| Расходы на обеспечение деятельности (оказание услуг) муниципальных учреждений в рамках подпрограммы «Оптимизация и повышение качества предоставления государственных и муниципальных услуг на базе МАУ «МФЦ» муниципальной программы города Волгодонска «Управление муниципальным имуществом» (Субсидии автономным учреждениям) | 01 | 13 | 17 2 00 00590 | 620 | 44 347,8 | 39 470,1 | 39 470,1 |
| Расходы на реализацию принципа экстерриториальности при предоставлении государственных и муниципальных услуг в рамках подпрограммы «Оптимизация и повышение качества предоставления государственных и муниципальных услуг на базе МАУ «МФЦ» муниципальной программы города Волгодонска «Управление муниципальным имуществом» (Субсидии автономным учреждениям) | 01 | 13 | 17 2 00 S3600 | 620 | 230,3 | 230,2 | 227,8 |
| Расходы на организацию предоставления областных услуг на базе многофункциональных центров предоставления государственных и муниципальных услуг в рамках подпрограммы «Оптимизация и повышение качества предоставления государственных и муниципальных услуг на базе МАУ «МФЦ» муниципальной программы города Волгодонска «Управление муниципальным имуществом» (Субсидии автономным учреждениям) | 01 | 13 | 17 2 00 S4020 | 620 | 61,0 | 61,0 | 60,5 |
| Расходы на выплаты по оплате труда работников органов местного самоуправления и отраслевых (функциональных) органов Администрации города Волгодонска в рамках подпрограммы «Обеспечение реализации муниципальной программы» муниципальной программы города Волгодонска «Управление муниципальным имуществом» (Расходы на выплаты персоналу государственных (муниципальных) органов) | 01 | 13 | 17 3 00 00110 | 120 | 23 379,2 | 23 378,8 | 23 378,0 |
| Расходы на обеспечение функций органов местного самоуправления и отраслевых (функциональных) органов Администрации города Волгодонска в рамках подпрограммы «Обеспечение реализации муниципальной программы» муниципальной программы города Волгодонска «Управление муниципальным имуществом» (Расходы на выплаты персоналу государственных (муниципальных) органов) | 01 | 13 | 17 3 00 00190 | 120 | 15,7 | 15,7 | 15,7 |
| Расходы на обеспечение функций органов местного самоуправления и отраслевых (функциональных) органов Администрации города Волгодонска в рамках подпрограммы «Обеспечение реализации муниципальной программы» муниципальной программы города Волгодонска «Управление муниципальным имуществом» (Иные закупки товаров, работ и услуг для обеспечения государственных (муниципальных) нужд) | 01 | 13 | 17 3 00 00190 | 240 | 2 757,7 | 2 392,9 | 2 393,0 |
| Мероприятия по диспансеризации муниципальных служащих города Волгодонска в рамках подпрограммы «Обеспечение реализации муниципальной программы» муниципальной программы города Волгодонска «Управление муниципальным имуществом» (Иные закупки товаров, работ и услуг для обеспечения государственных (муниципальных) нужд) | 01 | 13 | 17 3 00 25160 | 240 | 54,1 | 50,9 | 50,9 |
| Реализация направления расходов в рамках подпрограммы «Обеспечение реализации муниципальной программы» муниципальной программы города Волгодонска «Управление муниципальным имуществом» (Иные закупки товаров, работ и услуг для обеспечения государственных (муниципальных) нужд) | 01 | 13 | 17 3 00 99990 | 240 | 250,0 | 0,0 | 0,0 |
| Реализация направления расходов в рамках подпрограммы «Обеспечение реализации муниципальной программы» муниципальной программы города Волгодонска «Управление муниципальным имуществом» (Исполнение судебных актов) | 01 | 13 | 17 3 00 99990 | 830 | 1 103,4 | 0,0 | 0,0 |
| Реализация направления расходов в рамках подпрограммы «Обеспечение реализации муниципальной программы» муниципальной программы города Волгодонска «Управление муниципальным имуществом» (Уплата налогов, сборов и иных платежей) | 01 | 13 | 17 3 00 99990 | 850 | 73,9 | 261,9 | 261,9 |
| Расходы на обеспечение функций органов местного самоуправления и отраслевых (функциональных) органов Администрации города Волгодонска в рамках обеспечения деятельности Администрации города Волгодонска (Иные закупки товаров, работ и услуг для обеспечения государственных (муниципальных) нужд) | 01 | 13 | 88 0 00 00190 | 240 | 1 347,7 | 322,3 | 322,3 |
| Расходы на осуществление полномочий по хранению, комплектованию, учету и использованию архивных документов, относящихся к государственной собственности Ростовской области в рамках обеспечения деятельности Администрации города Волгодонска (Расходы на выплаты персоналу государственных (муниципальных) органов) | 01 | 13 | 88 0 00 72350 | 120 | 245,9 | 245,9 | 245,9 |
| Расходы на осуществление полномочий по хранению, комплектованию, учету и использованию архивных документов, относящихся к государственной собственности Ростовской области в рамках обеспечения деятельности Администрации города Волгодонска (Иные закупки товаров, работ и услуг для обеспечения государственных (муниципальных) нужд) | 01 | 13 | 88 0 00 72350 | 240 | 20,2 | 20,2 | 20,2 |
| Осуществление закупок в части приобретения работ, услуг по освещению деятельности органов местного самоуправления и отраслевых (функциональных) органов Администрации города Волгодонска в средствах массовой информации, печатных изданиях, в информационно-телекоммуникационной сети «Интернет» в рамках обеспечения деятельности Администрации города Волгодонска (Иные закупки товаров, работ и услуг для обеспечения государственных (муниципальных) нужд) | 01 | 13 | 88 0 00 98723 | 240 | 698,0 | 300,0 | 300,0 |
| Осуществление закупок в части приобретения работ, услуг по трансляции в теле- или радиоэфире (в том числе в рамках новостной программы или отдельной передачи) информации о деятельности органов местного самоуправления и отраслевых (функциональных) органов Администрации города Волгодонска в рамках обеспечения деятельности Администрации города Волгодонска (Иные закупки товаров, работ и услуг для обеспечения государственных (муниципальных) нужд) | 01 | 13 | 88 0 00 98724 | 240 | 200,0 | 200,0 | 200,0 |
| Осуществление закупок в части приобретения работ, услуг по информационному сопровождению деятельности органов местного самоуправления и отраслевых (функциональных) органов Администрации города Волгодонска в рамках обеспечения деятельности Администрации города Волгодонска (Иные закупки товаров, работ и услуг для обеспечения государственных (муниципальных) нужд) | 01 | 13 | 88 0 00 98725 | 240 | 0,9 | 0,6 | 0,6 |
| Реализация направления расходов в рамках обеспечения деятельности Администрации города Волгодонска (Расходы на выплаты персоналу государственных (муниципальных) органов) | 01 | 13 | 88 0 00 99990 | 120 | 217,7 | 0,0 | 0,0 |
| Реализация направления расходов в рамках обеспечения деятельности Администрации города Волгодонска (Иные закупки товаров, работ и услуг для обеспечения государственных (муниципальных) нужд) | 01 | 13 | 88 0 00 99990 | 240 | 747,2 | 747,2 | 747,2 |
| Реализация направления расходов в рамках обеспечения деятельности Администрации города Волгодонска (Иные выплаты населению) | 01 | 13 | 88 0 00 99990 | 360 | 661,1 | 661,1 | 661,1 |
| Реализация направления расходов в рамках обеспечения деятельности Администрации города Волгодонска (Исполнение судебных актов) | 01 | 13 | 88 0 00 99990 | 830 | 2 232,6 | 159,5 | 159,5 |
| Реализация направления расходов в рамках обеспечения деятельности Администрации города Волгодонска (Уплата налогов, сборов и иных платежей) | 01 | 13 | 88 0 00 99990 | 850 | 2 735,6 | 2 735,6 | 2 219,2 |
| Реализация направления расходов в рамках обеспечения деятельности Волгодонской городской Думы (Иные закупки товаров, работ и услуг для обеспечения государственных (муниципальных) нужд) | 01 | 13 | 89 3 00 99990 | 240 | 936,4 | 985,1 | 985,1 |
| Реализация направления расходов в рамках обеспечения деятельности Волгодонской городской Думы (Иные выплаты населению) | 01 | 13 | 89 3 00 99990 | 360 | 273,6 | 246,0 | 246,0 |
| Реализация направления расходов в рамках обеспечения деятельности Волгодонской городской Думы (Исполнение судебных актов) | 01 | 13 | 89 3 00 99990 | 830 | 21,1 | 0,0 | 0,0 |
| Реализация направления расходов в рамках обеспечения деятельности Волгодонской городской Думы (Уплата налогов, сборов и иных платежей) | 01 | 13 | 89 3 00 99990 | 850 | 253,0 | 253,0 | 253,0 |
| Реализация направления расходов в рамках обеспечения деятельности Контрольно - счетной палаты города Волгодонска (Уплата налогов, сборов и иных платежей) | 01 | 13 | 90 2 00 99990 | 850 | 10,8 | 10,7 | 10,6 |
| Расходы на выплаты по оплате труда работников органов местного самоуправления и отраслевых (функциональных) органов Администрации города Волгодонска по иным непрограммным мероприятиям в рамках непрограммного направления деятельности «Реализация функций органов местного самоуправления и отраслевых (функциональных) органов Администрации города Волгодонска» (Расходы на выплаты персоналу государственных (муниципальных) органов) | 01 | 13 | 99 9 00 00110 | 120 | 612,5 | 614,2 | 614,2 |
| Расходы на обеспечение деятельности (оказание услуг) муниципальных учреждений по иным непрограммным мероприятиям в рамках непрограммного направления деятельности «Реализация функций органов местного самоуправления и отраслевых (функциональных) органов Администрации города Волгодонска» (Расходы на выплаты персоналу казенных учреждений) | 01 | 13 | 99 9 00 00590 | 110 | 789,2 | 1 894,1 | 1 894,1 |
| Расходы на обеспечение деятельности (оказание услуг) муниципальных учреждений по иным непрограммным мероприятиям в рамках непрограммного направления деятельности «Реализация функций органов местного самоуправления и отраслевых (функциональных) органов Администрации города Волгодонска» (Иные закупки товаров, работ и услуг для обеспечения государственных (муниципальных) нужд) | 01 | 13 | 99 9 00 00590 | 240 | 123,8 | 276,1 | 276,1 |
| Мероприятия по диспансеризации муниципальных служащих города Волгодонска по иным непрограммным мероприятиям в рамках непрограммного направления деятельности «Реализация функций органов местного самоуправления и отраслевых (функциональных) органов Администрации города Волгодонска» (Иные закупки товаров, работ и услуг для обеспечения государственных (муниципальных) нужд) | 01 | 13 | 99 9 00 25160 | 240 | 23,7 | 22,0 | 22,0 |
| Расходы за счет дотаций (грантов) из федерального бюджета бюджетам субъектов Российской Федерации за достижение показателей деятельности органов исполнительной власти субъектов Российской Федерации по иным непрограммным мероприятиям в рамках непрограммного направления деятельности «Реализация функций органов местного самоуправления и отраслевых (функциональных) органов Администрации города Волгодонска» (Иные выплаты населению) | 01 | 13 | 99 9 00 55490 | 360 | 1 081,3 | 0,0 | 0,0 |
| Расходы на государственную регистрацию актов гражданского состояния по иным непрограммным мероприятиям в рамках непрограммного направления деятельности «Реализация функций органов местного самоуправления и отраслевых (функциональных) органов Администрации города Волгодонска» (Расходы на выплаты персоналу государственных (муниципальных) органов) | 01 | 13 | 99 9 00 59310 | 120 | 4 806,8 | 4 812,3 | 4 921,6 |

| Наименование | Рз | ПР | ЦСР | ВР | 2021 год | 2022 год | 2023 год |
|---|---|---|---|---|---|---|---|
| Расходы на государственную регистрацию актов гражданского состояния по иным непрограммным мероприятиям в рамках непрограммного направления деятельности «Реализация функций органов местного самоуправления и отраслевых (функциональных) органов Администрации города Волгодонска» (Иные закупки товаров, работ и услуг для обеспечения государственных (муниципальных) нужд) | 01 | 13 | 99 9 00 59310 | 240 | 721,0 | 707,2 | 924,0 |
| Расходы, зарезервированные на софинансирование к средствам областного (федерального) бюджета и расходы капитального характера, не предусмотренные другими направлениями расходов по иным непрограммным мероприятиям в рамках непрограммного направления деятельности «Реализация функций органов местного самоуправления и отраслевых (функциональных) органов Администрации города Волгодонска» (Резервные средства) | 01 | 13 | 99 9 00 91050 | 870 | 1 000,0 | 0,0 | 0,0 |
| Условно утвержденные расходы по иным непрограммным мероприятиям в рамках непрограммного направления деятельности «Реализация функций органов местного самоуправления и отраслевых (функциональных) органов Администрации города Волгодонска» (Специальные расходы) | 01 | 13 | 99 9 00 91060 | 880 | 0,0 | 47 824,2 | 94 790,0 |
| Расходы, зарезервированные на повышение заработной платы в соответствии с Указами Президента РФ по иным непрограммным мероприятиям в рамках непрограммного направления деятельности «Реализация функций органов местного самоуправления и отраслевых (функциональных) органов Администрации города Волгодонска» (Резервные средства) | 01 | 13 | 99 9 00 91080 | 870 | 4 984,4 | 0,0 | 0,0 |
| Реализация направления расходов по иным непрограммным мероприятиям в рамках непрограммного направления деятельности «Реализация функций органов местного самоуправления и отраслевых (функциональных) органов Администрации города Волгодонска» (Иные закупки товаров, работ и услуг для обеспечения государственных (муниципальных) нужд) | 01 | 13 | 99 9 00 99990 | 240 | 237,3 | 0,0 | 0,0 |
| Реализация направления расходов по иным непрограммным мероприятиям в рамках непрограммного направления деятельности «Реализация функций органов местного самоуправления и отраслевых (функциональных) органов Администрации города Волгодонска» (Исполнение судебных актов) | 01 | 13 | 99 9 00 99990 | 830 | 3 699,8 | 0,0 | 0,0 |
| НАЦИОНАЛЬНАЯ ОБОРОНА | 02 | 00 | | | 95,0 | 57,8 | 57,8 |
| Мобилизационная подготовка экономики | 02 | 04 | | | 95,0 | 57,8 | 57,8 |
| Реализация направления расходов в рамках обеспечения деятельности Администрации города Волгодонска (Иные закупки товаров, работ и услуг для обеспечения государственных (муниципальных) нужд) | 02 | 04 | 88 0 00 99990 | 240 | 95,0 | 57,8 | 57,8 |
| НАЦИОНАЛЬНАЯ БЕЗОПАСНОСТЬ И ПРАВООХРАНИТЕЛЬНАЯ ДЕЯТЕЛЬНОСТЬ | 03 | 00 | | | 28 960,8 | 27 273,4 | 27 273,3 |
| Гражданская оборона | 03 | 09 | | | 3 358,6 | 4 065,9 | 4 065,9 |
| Расходы на обеспечение деятельности (оказание услуг) муниципальных учреждений в рамках подпрограммы «Защита от чрезвычайных ситуаций» муниципальной программы города Волгодонска «Защита населения и территории города Волгодонска от чрезвычайных ситуаций» (Расходы на выплаты персоналу казенных учреждений) | 03 | 09 | 07 1 00 00590 | 110 | 3 332,2 | 4 039,5 | 4 039,5 |
| Расходы на обеспечение деятельности (оказание услуг) муниципальных учреждений в рамках подпрограммы «Защита от чрезвычайных ситуаций» муниципальной программы города Волгодонска «Защита населения и территории города Волгодонска от чрезвычайных ситуаций» (Иные закупки товаров, работ и услуг для обеспечения государственных (муниципальных) нужд) | 03 | 09 | 07 1 00 00590 | 240 | 26,4 | 26,4 | 26,4 |
| Защита населения и территории от чрезвычайных ситуаций природного и техногенного характера, пожарная безопасность | 03 | 10 | | | 25 602,2 | 23 207,5 | 23 207,4 |
| Расходы на обеспечение деятельности (оказание услуг) муниципальных учреждений в рамках подпрограммы «Защита от чрезвычайных ситуаций» муниципальной программы города Волгодонска «Защита населения и территории города Волгодонска от чрезвычайных ситуаций» (Расходы на выплаты персоналу казенных учреждений) | 03 | 10 | 07 1 00 00590 | 110 | 21 357,6 | 19 014,1 | 19 014,1 |
| Расходы на обеспечение деятельности (оказание услуг) муниципальных учреждений в рамках подпрограммы «Защита от чрезвычайных ситуаций» муниципальной программы города Волгодонска «Защита населения и территории города Волгодонска от чрезвычайных ситуаций» (Иные закупки товаров, работ и услуг для обеспечения государственных (муниципальных) нужд) | 03 | 10 | 07 1 00 00590 | 240 | 3 175,3 | 2 895,9 | 2 895,8 |
| Реализация направления расходов в рамках подпрограммы «Защита от чрезвычайных ситуаций» муниципальной программы города Волгодонска «Защита населения и территории города Волгодонска от чрезвычайных ситуаций» (Уплата налогов, сборов и иных платежей) | 03 | 10 | 07 1 00 99990 | 850 | 166,3 | 166,3 | 166,3 |
| Расходы на проведение мероприятий по функционированию и поддержанию в постоянной готовности системы оповещения города Волгодонска в рамках подпрограммы «Развитие системы обеспечения вызова экстренных оперативных служб по единому номеру «112» муниципальной программы города Волгодонска «Защита населения и территории города Волгодонска от чрезвычайных ситуаций» (Иные закупки товаров, работ и услуг для обеспечения государственных (муниципальных) нужд) | 03 | 10 | 07 2 00 25690 | 240 | 903,0 | 1 131,2 | 1 131,2 |
| НАЦИОНАЛЬНАЯ ЭКОНОМИКА | 04 | 00 | | | 3 241 235,1 | 2 523 116,3 | 2 466 731,2 |
| Общеэкономические вопросы | 04 | 01 | | | 229,2 | 229,2 | 229,2 |
| Расходы на осуществление полномочий по государственному регулированию тарифов на перевозку пассажиров и багажа в рамках обеспечения деятельности Администрации города Волгодонска (Расходы на выплаты персоналу государственных (муниципальных) органов) | 04 | 01 | 88 0 00 72380 | 120 | 227,5 | 227,5 | 227,5 |
| Расходы на осуществление полномочий по государственному регулированию тарифов на перевозку пассажиров и багажа в рамках обеспечения деятельности Администрации города Волгодонска (Иные закупки товаров, работ и услуг для обеспечения государственных (муниципальных) нужд) | 04 | 01 | 88 0 00 72380 | 240 | 1,7 | 1,7 | 1,7 |
| Лесное хозяйство | 04 | 07 | | | 1 565,1 | 0,0 | 0,0 |
| Организация благоустройства территории города в рамках подпрограммы «Благоустройство территории города» муниципальной программы города Волгодонска «Благоустроенный город» (Иные закупки товаров, работ и услуг для обеспечения государственных (муниципальных) нужд) | 04 | 07 | 14 1 00 25260 | 240 | 1 565,1 | 0,0 | 0,0 |
| Транспорт | 04 | 08 | | | 13 350,0 | 0,0 | 0,0 |
| Субсидии муниципальному унитарному предприятию муниципального образования «Город Волгодонск» «Городской пассажирский транспорт» в целях возмещения части затрат, не обеспеченных тарифом, а также затрат, связанных с наличием кредиторской задолженности за электроэнергию, сложившейся при оказании услуг по регулярным перевозкам пассажиров и багажа городским наземным электрическим транспортом в городе Волгодонске в рамках подпрограммы «Развитие транспортной инфраструктуры города Волгодонска» муниципальной программы города Волгодонска «Развитие транспортной системы города Волгодонска» (Субсидии юридическим лицам (кроме некоммерческих организаций), индивидуальным предпринимателям, физическим лицам - производителям товаров, работ, услуг) | 04 | 08 | 15 1 00 69030 | 810 | 13 350,0 | 0,0 | 0,0 |
| Дорожное хозяйство (дорожные фонды) | 04 | 09 | | | 3 221 077,6 | 2 522 101,7 | 2 464 181,6 |
| Расходы на реализацию инициативы ТОС, признанного победителем областного конкурса на звание «Лучшее территориальное общественное самоуправление в Ростовской области», в рамках подпрограммы «Содействие развитию институтов и инициатив гражданского общества в муниципальном образовании «Город Волгодонск» муниципальной программы города Волгодонска «Муниципальная политика» (Иные закупки товаров, работ и услуг для обеспечения государственных (муниципальных) нужд) | 04 | 09 | 09 1 00 25140 | 240 | 537,8 | 0,0 | 0,0 |
| Расходы на ремонт автомобильных дорог общего пользования местного значения и искусственных сооружений на них в рамках подпрограммы «Развитие транспортной инфраструктуры города Волгодонска» муниципальной программы города Волгодонска «Развитие транспортной системы города Волгодонска» (Иные закупки товаров, работ и услуг для обеспечения государственных (муниципальных) нужд) | 04 | 09 | 15 1 00 25270 | 240 | 24 970,8 | 59 027,2 | 0,0 |
| Расходы на содержание автомобильных дорог общего пользования местного значения и искусственных сооружений на них в рамках подпрограммы «Развитие транспортной инфраструктуры города Волгодонска» муниципальной программы города Волгодонска «Развитие транспортной системы города Волгодонска» (Иные закупки товаров, работ и услуг для обеспечения государственных (муниципальных) нужд) | 04 | 09 | 15 1 00 25280 | 240 | 155 784,0 | 148 914,1 | 162 141,4 |
| Расходы на разработку проектной документации на капитальный ремонт объектов муниципальной собственности в рамках подпрограммы «Развитие транспортной инфраструктуры города Волгодонска» муниципальной программы города Волгодонска «Развитие транспортной системы города Волгодонска» (Иные закупки товаров, работ и услуг для обеспечения государственных (муниципальных) нужд) | 04 | 09 | 15 1 00 25360 | 240 | 0,0 | 9 999,2 | 0,0 |
| Расходы на разработку проектной документации на строительство и реконструкцию объектов муниципальной собственности в рамках подпрограммы «Развитие транспортной инфраструктуры города Волгодонска» муниципальной программы города Волгодонска «Развитие транспортной системы города Волгодонска» (Бюджетные инвестиции) | 04 | 09 | 15 1 00 45340 | 410 | 0,0 | 1 730,5 | 0,0 |
| Расходы на финансовое обеспечение дорожной деятельности в рамках подпрограммы «Развитие транспортной инфраструктуры города Волгодонска» муниципальной программы города Волгодонска «Развитие транспортной системы города Волгодонска» (Бюджетные инвестиции) | 04 | 09 | 15 1 00 53900 | 410 | 3 000 000,0 | 2 300 000,0 | 2 300 000,0 |
| Расходы на капитальный ремонт муниципальных объектов транспортной инфраструктуры в рамках подпрограммы «Развитие транспортной инфраструктуры города Волгодонска» муниципальной программы города Волгодонска «Развитие транспортной системы города Волгодонска» (Иные закупки товаров, работ и услуг для обеспечения государственных (муниципальных) нужд) | 04 | 09 | 15 1 00 S3460 | 240 | 33 170,2 | 0,0 | 0,0 |
| Проведение комплекса мероприятий по обеспечению безопасности дорожного движения в рамках подпрограммы «Повышение безопасности дорожного движения на территории города Волгодонска» муниципальной программы города Волгодонска «Развитие транспортной системы города Волгодонска» (Иные закупки товаров, работ и услуг для обеспечения государственных (муниципальных) нужд) | 04 | 09 | 15 2 00 25550 | 240 | 6 614,8 | 2 430,7 | 2 040,2 |
| Другие вопросы в области национальной экономики | 04 | 12 | | | 5 013,2 | 785,4 | 2 320,4 |
| Расходы на формирование благоприятного инвестиционного имиджа города Волгодонска в рамках подпрограммы «Создание благоприятных условий для привлечения инвестиций и инновационного развития города Волгодонска» муниципальной программы города Волгодонска «Экономическое развитие и инновационная экономика города Волгодонска» (Иные закупки товаров, работ и услуг для обеспечения государственных (муниципальных) нужд) | 04 | 12 | 11 1 00 25320 | 240 | 6,5 | 0,0 | 0,0 |
| Расходы на образовательное, информационное и методическое обеспечение субъектов малого и среднего предпринимательства, пропаганда и популяризация предпринимательской деятельности в рамках подпрограммы «Развитие субъектов малого и среднего предпринимательства в городе Волгодонске» муниципальной программы города Волгодонска «Экономическое развитие и инновационная экономика города Волгодонска» (Иные закупки товаров, работ и услуг для обеспечения государственных (муниципальных) нужд) | 04 | 12 | 11 2 00 25190 | 240 | 276,9 | 460,0 | 460,0 |
| Расходы на укрепление муниципальной системы защиты прав потребителей в рамках подпрограммы «Защита прав потребителей в городе Волгодонске» муниципальной программы города Волгодонска «Экономическое развитие и инновационная экономика города Волгодонска» (Иные закупки товаров, работ и услуг для обеспечения государственных (муниципальных) нужд) | 04 | 12 | 11 3 00 25200 | 240 | 195,0 | 220,0 | 220,0 |
| Расходы на осуществление полномочий по подготовке и проведению Всероссийской переписи населения 2020 года в рамках подпрограммы «Информационное обеспечение реализации муниципальной программы «Экономическое развитие и инновационная экономика города Волгодонска» муниципальной программы города Волгодонска «Экономическое развитие и инновационная экономика города Волгодонска» (Иные закупки товаров, работ и услуг для обеспечения государственных (муниципальных) нужд) | 04 | 12 | 11 5 00 54690 | 240 | 2 664,1 | 0,0 | 0,0 |
| Расходы на разработку документов по планировке и межеванию перспективных территорий жилищного строительства в рамках подпрограммы «Территориальное планирование и развитие территорий, в том числе для жилищного строительства» муниципальной программы города Волгодонска «Территориальное планирование и обеспечение доступным и комфортным жильем населения города Волгодонска» (Иные закупки товаров, работ и услуг для обеспечения государственных (муниципальных) нужд) | 04 | 12 | 12 1 00 25150 | 240 | 1 555,8 | 0,0 | 1 535,0 |
| Расходы на совершенствование механизма управления и распоряжения муниципальным имуществом в рамках подпрограммы «Управление и распоряжение муниципальным имуществом» муниципальной программы города Волгодонска «Управление муниципальным имуществом» (Иные закупки товаров, работ и услуг для обеспечения государственных (муниципальных) нужд) | 04 | 12 | 17 1 00 25210 | 240 | 156,0 | 105,4 | 105,4 |
| Реализация направления расходов по иным непрограммным мероприятиям в рамках непрограммного направления деятельности «Реализация функций органов местного самоуправления и отраслевых (функциональных) органов Администрации города Волгодонска» (Иные закупки товаров, работ и услуг для обеспечения государственных (муниципальных) нужд) | 04 | 12 | 99 9 00 99990 | 240 | 158,9 | 0,0 | 0,0 |
| ЖИЛИЩНО-КОММУНАЛЬНОЕ ХОЗЯЙСТВО | 05 | 00 | | | 591 885,8 | 223 049,6 | 212 499,7 |
| Жилищное хозяйство | 05 | 01 | | | 81 329,2 | 4 861,4 | 4 861,4 |
| Расходы на реализацию инициативы ТОС, признанного победителем областного конкурса на звание «Лучшее территориальное общественное самоуправление в Ростовской области», в рамках подпрограммы «Содействие развитию институтов и инициатив гражданского общества в муниципальном образовании «Город Волгодонск» муниципальной программы города Волгодонска «Муниципальная политика» (Субсидии юридическим лицам (кроме некоммерческих организаций), индивидуальным предпринимателям, физическим лицам - производителям товаров, работ, услуг) | 05 | 01 | 09 1 00 25140 | 810 | 212,2 | 0,0 | 0,0 |

| Наименование | Рз | ПР | ЦСР | ВР | 2021 год | 2022 год | 2023 год |
|---|---|---|---|---|---|---|---|
| Обеспечение мероприятий по капитальному ремонту многоквартирных домов за счет средств, поступивших от Фонда содействия реформированию жилищно-коммунального хозяйства в рамках подпрограммы «Развитие жилищного хозяйства в городе Волгодонске» муниципальной программы города Волгодонска «Обеспечение качественными жилищно-коммунальными услугами населения города Волгодонска» (Субсидии юридическим лицам (кроме некоммерческих организаций), индивидуальным предпринимателям, физическим лицам - производителям товаров, работ, услуг) | 05 | 01 | 13 1 00 09501 | 810 | 676,2 | 0,0 | 0,0 |
| Расходы на содержание объектов муниципальной собственности в рамках подпрограммы «Развитие жилищного хозяйства в городе Волгодонске» муниципальной программы города Волгодонска «Обеспечение качественными жилищно-коммунальными услугами населения города Волгодонска» (Иные закупки товаров, работ и услуг для обеспечения государственных (муниципальных) нужд) | 05 | 01 | 13 1 00 25350 | 240 | 29,3 | 15,1 | 15,1 |
| Расходы на проведение текущего, капитального ремонта муниципальных жилых помещений в рамках подпрограммы «Развитие жилищного хозяйства в городе Волгодонске» муниципальной программы города Волгодонска «Обеспечение качественными жилищно-коммунальными услугами населения города Волгодонска» (Иные закупки товаров, работ и услуг для обеспечения государственных (муниципальных) нужд) | 05 | 01 | 13 1 00 25370 | 240 | 836,8 | 0,0 | 0,0 |
| Расходы на оплату ежемесячного взноса на капитальный ремонт общего имущества в многоквартирных домах в части муниципальных помещений в рамках подпрограммы «Развитие жилищного хозяйства в городе Волгодонске» муниципальной программы города Волгодонска «Обеспечение качественными жилищно-коммунальными услугами населения города Волгодонска» (Иные закупки товаров, работ и услуг для обеспечения государственных (муниципальных) нужд) | 05 | 01 | 13 1 00 25480 | 240 | 4 846,3 | 4 846,3 | 4 846,3 |
| Расходы на предоставление субсидий некоммерческой организации «Ростовский областной фонд содействия капитальному ремонту» на обеспечение мероприятий по капитальному ремонту многоквартирных домов в рамках подпрограммы «Развитие жилищного хозяйства в городе Волгодонске» муниципальной программы города Волгодонска «Обеспечение качественными жилищно-коммунальными услугами населения города Волгодонска» (Субсидии некоммерческим организациям (за исключением государственных (муниципальных) учреждений, государственных корпораций (компаний), публично-правовых компаний)) | 05 | 01 | 13 1 00 68270 | 630 | 63 776,7 | 0,0 | 0,0 |
| Субсидии юридическим лицам, индивидуальным предпринимателям на возмещение затрат в связи с выполнением работ (оказанием услуг) в рамках подпрограммы «Создание условий для обеспечения бесперебойности и роста качества жилищно-коммунальных услуг на территории города Волгодонска» муниципальной программы города Волгодонска «Обеспечение качественными жилищно-коммунальными услугами населения города Волгодонска» (Субсидии юридическим лицам (кроме некоммерческих организаций), индивидуальным предпринимателям, физическим лицам - производителям товаров, работ, услуг) | 05 | 01 | 13 2 00 69050 | 810 | 10 867,5 | 0,0 | 0,0 |
| Реализация направления расходов в рамках подпрограммы «Создание условий для обеспечения бесперебойности и роста качества жилищно-коммунальных услуг на территории города Волгодонска» муниципальной программы города Волгодонска «Обеспечение качественными жилищно-коммунальными услугами населения города Волгодонска» (Иные закупки товаров, работ и услуг для обеспечения государственных (муниципальных) нужд) | 05 | 01 | 13 2 00 99990 | 240 | 81,4 | 0,0 | 0,0 |
| Реализация направления расходов в рамках подпрограммы «Создание условий для обеспечения бесперебойности и роста качества жилищно-коммунальных услуг на территории города Волгодонска» муниципальной программы города Волгодонска «Обеспечение качественными жилищно-коммунальными услугами населения города Волгодонска» (Уплата налогов, сборов и иных платежей) | 05 | 01 | 13 2 00 99990 | 850 | 2,8 | 0,0 | 0,0 |
| Коммунальное хозяйство | 05 | 02 | | | 285 068,6 | 12 827,2 | 5 128,3 |
| Расходы на проведение текущего, капитального ремонта сетей и сооружений электро-, тепло-, газо-, водоснабжения и водоотведения, находящихся в муниципальной собственности, в рамках подпрограммы «Создание условий для обеспечения бесперебойности и роста качества жилищно-коммунальных услуг на территории города Волгодонска» муниципальной программы города Волгодонска «Обеспечение качественными жилищно-коммунальными услугами населения города Волгодонска» (Иные закупки товаров, работ и услуг для обеспечения государственных (муниципальных) нужд) | 05 | 02 | 13 2 00 25340 | 240 | 295,9 | 0,0 | 0,0 |
| Расходы на содержание объектов муниципальной собственности в рамках подпрограммы «Создание условий для обеспечения бесперебойности и роста качества жилищно-коммунальных услуг на территории города Волгодонска» муниципальной программы города Волгодонска «Обеспечение качественными жилищно-коммунальными услугами населения города Волгодонска» (Иные закупки товаров, работ и услуг для обеспечения государственных (муниципальных) нужд) | 05 | 02 | 13 2 00 25350 | 240 | 52,5 | 0,0 | 0,0 |
| Расходы на разработку Программы комплексного развития систем коммунальной инфраструктуры города Волгодонска, схем теплоснабжения, водоснабжения, водоотведения и газоснабжения в рамках подпрограммы «Создание условий для обеспечения бесперебойности и роста качества жилищно-коммунальных услуг на территории города Волгодонска» муниципальной программы города Волгодонска «Обеспечение качественными жилищно-коммунальными услугами населения города Волгодонска» (Иные закупки товаров, работ и услуг для обеспечения государственных (муниципальных) нужд) | 05 | 02 | 13 2 00 25420 | 240 | 2 815,8 | 0,0 | 0,0 |
| Реализация направления расходов в рамках подпрограммы «Создание условий для обеспечения бесперебойности и роста качества жилищно-коммунальных услуг на территории города Волгодонска» муниципальной программы города Волгодонска «Обеспечение качественными жилищно-коммунальными услугами населения города Волгодонска» (Иные закупки товаров, работ и услуг для обеспечения государственных (муниципальных) нужд) | 05 | 02 | 13 2 00 99990 | 240 | 37,9 | 0,0 | 0,0 |
| Реализация направления расходов в рамках подпрограммы «Создание условий для обеспечения бесперебойности и роста качества жилищно-коммунальных услуг на территории города Волгодонска» муниципальной программы города Волгодонска «Обеспечение качественными жилищно-коммунальными услугами населения города Волгодонска» (Уплата налогов, сборов и иных платежей) | 05 | 02 | 13 2 00 99990 | 850 | 1,1 | 0,0 | 0,0 |
| Расходы на строительство и реконструкцию объектов водопроводно-канализационного хозяйства в рамках подпрограммы «Создание условий для обеспечения бесперебойности и роста качества жилищно-коммунальных услуг на территории города Волгодонска» муниципальной программы города Волгодонска «Обеспечение качественными жилищно-коммунальными услугами населения города Волгодонска» (Бюджетные инвестиции) | 05 | 02 | 13 2 00 S3190 | 410 | 0,0 | 7 550,7 | 0,0 |
| Расходы на возмещение предприятиям жилищно-коммунального хозяйства части платы граждан за коммунальные услуги в рамках подпрограммы «Создание условий для обеспечения бесперебойности и роста качества жилищно-коммунальных услуг на территории города Волгодонска» муниципальной программы города Волгодонска «Обеспечение качественными жилищно-коммунальными услугами населения города Волгодонска» (Субсидии юридическим лицам (кроме некоммерческих организаций), индивидуальным предпринимателям, физическим лицам - производителям товаров, работ, услуг) | 05 | 02 | 13 2 00 S3660 | 810 | 100 651,2 | 5 128,3 | 5 128,3 |
| Расходы за счет средств резервного фонда Правительства Ростовской области в рамках подпрограммы «Создание условий для обеспечения бесперебойности и роста качества жилищно-коммунальных услуг на территории города Волгодонска» муниципальной программы города Волгодонска «Обеспечение качественными жилищно-коммунальными услугами населения города Волгодонска» (Иные закупки товаров, работ и услуг для обеспечения государственных (муниципальных) нужд) | 05 | 02 | 13 2 00 S4220 | 240 | 0,0 | 148,2 | 0,0 |
| Расходы за счет средств резервного фонда Правительства Ростовской области в рамках подпрограммы «Создание условий для обеспечения бесперебойности и роста качества жилищно-коммунальных услуг на территории города Волгодонска» муниципальной программы города Волгодонска «Обеспечение качественными жилищно-коммунальными услугами населения города Волгодонска» (Субсидии юридическим лицам (кроме некоммерческих организаций), индивидуальным предпринимателям, физическим лицам - производителям товаров, работ, услуг) | 05 | 02 | 13 2 00 S4220 | 810 | 181 214,2 | 0,0 | 0,0 |
| Благоустройство | 05 | 03 | | | 84 764,5 | 99 304,6 | 96 467,0 |
| Расходы на организацию и проведение конкурсов, конкурсов профессионального мастерства в рамках подпрограммы «Содействие развитию институтов и инициатив гражданского общества в муниципальном образовании «Город Волгодонск» муниципальной программы города Волгодонска «Муниципальная политика» (Иные закупки товаров, работ и услуг для обеспечения государственных (муниципальных) нужд) | 05 | 03 | 09 1 00 25060 | 240 | 100,0 | 100,0 | 100,0 |
| Расходы на реализацию инициативы ТОС, признанного победителем областного конкурса на звание «Лучшее территориальное общественное самоуправление в Ростовской области», в рамках подпрограммы «Содействие развитию институтов и инициатив гражданского общества в муниципальном образовании «Город Волгодонск» муниципальной программы города Волгодонска «Муниципальная политика» (Иные закупки товаров, работ и услуг для обеспечения государственных (муниципальных) нужд) | 05 | 03 | 09 1 00 25140 | 240 | 250,0 | 0,0 | 0,0 |
| Организация благоустройства территории города в рамках подпрограммы «Благоустройство территории города» муниципальной программы города Волгодонска «Благоустроенный город» (Иные закупки товаров, работ и услуг для обеспечения государственных (муниципальных) нужд) | 05 | 03 | 14 1 00 25260 | 240 | 74 202,8 | 30 791,6 | 30 258,0 |
| Строительство объектов муниципальной собственности в рамках подпрограммы «Благоустройство территории города» муниципальной программы города Волгодонска «Благоустроенный город» (Бюджетные инвестиции) | 05 | 03 | 14 1 00 49010 | 410 | 453,1 | 6 496,9 | 0,0 |
| Расходы за счет средств резервного фонда Правительства Ростовской области в рамках подпрограммы «Благоустройство территории города» муниципальной программы города Волгодонска «Благоустроенный город» (Бюджетные инвестиции) | 05 | 03 | 14 1 00 S4220 | 410 | 0,0 | 1 522,4 | 5 744,4 |
| Расходы на содержание сетей уличного освещения в рамках подпрограммы «Развитие и содержание сетей наружного освещения» муниципальной программы города Волгодонска «Благоустроенный город» (Иные закупки товаров, работ и услуг для обеспечения государственных (муниципальных) нужд) | 05 | 03 | 14 2 00 25300 | 240 | 1 437,9 | 0,0 | 0,0 |
| Строительство объектов муниципальной собственности в рамках подпрограммы «Развитие и содержание сетей наружного освещения» муниципальной программы города Волгодонска «Благоустроенный город» (Бюджетные инвестиции) | 05 | 03 | 14 2 00 49010 | 410 | 3 062,3 | 0,0 | 0,0 |
| Расходы на реализацию инициативных проектов (Благоустройство территории площадки - скейт-парка, находящегося по адресу: г. Волгодонск, ул. Маршала Кошевого, 3 б) в рамках подпрограммы «Благоустройство общественных территорий города Волгодонска» муниципальной программы города Волгодонска «Формирование современной городской среды на территории города Волгодонска» (Иные закупки товаров, работ и услуг для обеспечения государственных (муниципальных) нужд) | 05 | 03 | 16 1 00 S4643 | 240 | 2 662,1 | 0,0 | 0,0 |
| Расходы на реализацию инициативных проектов (Благоустройство Экологического сквера Общественной палаты города Волгодонска - городской набережной по адресу: г. Волгодонск, нечетная сторона ул. Весенней, в 150 м северо-западнее западного угла ограждения комплекса строений по улице Весенней, 60) в рамках подпрограммы «Благоустройство общественных территорий города Волгодонска» муниципальной программы города Волгодонска «Формирование современной городской среды на территории города Волгодонска» (Иные закупки товаров, работ и услуг для обеспечения государственных (муниципальных) нужд) | 05 | 03 | 16 1 00 S4646 | 240 | 2 596,3 | 0,0 | 0,0 |
| Расходы на реализацию программ формирования современной городской среды (Субсидии на реализацию мероприятий по формированию современной городской среды в части благоустройства общественных территорий) в рамках подпрограммы «Благоустройство общественных территорий города Волгодонска» муниципальной программы города Волгодонска «Формирование современной городской среды на территории города Волгодонска» (Иные закупки товаров, работ и услуг для обеспечения государственных (муниципальных) нужд) | 05 | 03 | 16 1 F2 55551 | 240 | 0,0 | 60 393,7 | 60 364,6 |
| Другие вопросы в области жилищно-коммунального хозяйства | 05 | 05 | | | 140 723,5 | 106 056,4 | 106 043,0 |
| Расходы на осуществление полномочий по обеспечению жильем отдельных категорий граждан, установленных Федеральными законами от 12 января 1995 года № 5-ФЗ «О ветеранах» в рамках подпрограммы «Оказание мер государственной поддержки в улучшении жилищных условий отдельным категориям граждан» муниципальной программы города Волгодонска «Территориальное планирование и обеспечение доступным и комфортным жильем населения города Волгодонска» (Расходы на выплаты персоналу казенных учреждений) | 05 | 05 | 12 2 00 51350 | 110 | 0,8 | 0,4 | 0,4 |
| Расходы на осуществление полномочий по обеспечению жильем отдельных категорий граждан, установленных Федеральными законами от 12 января 1995 года № 5-ФЗ «О ветеранах» в рамках подпрограммы «Оказание мер государственной поддержки в улучшении жилищных условий отдельным категориям граждан» муниципальной программы города Волгодонска «Территориальное планирование и обеспечение доступным и комфортным жильем населения города Волгодонска» (Иные закупки товаров, работ и услуг для обеспечения государственных (муниципальных) нужд) | 05 | 05 | 12 2 00 51350 | 240 | 1,2 | 0,6 | 0,6 |
| Расходы на осуществление полномочий по обеспечению жильем отдельных категорий граждан, установленных Федеральным законом от 24 ноября 1995 года № 181-ФЗ «О социальной защите инвалидов в Российской Федерации» в рамках подпрограммы «Оказание мер государственной поддержки в улучшении жилищных условий отдельным категориям граждан» муниципальной программы города Волгодонска «Территориальное планирование и обеспечение доступным и комфортным жильем населения города Волгодонска» (Расходы на выплаты персоналу казенных учреждений) | 05 | 05 | 12 2 00 51760 | 110 | 0,4 | 0,4 | 0,4 |
| Расходы на осуществление полномочий по обеспечению жильем отдельных категорий граждан, установленных Федеральным законом от 24 ноября 1995 года № 181-ФЗ «О социальной защите инвалидов в Российской Федерации» в рамках подпрограммы «Оказание мер государственной поддержки в улучшении жилищных условий отдельным категориям граждан» муниципальной программы города Волгодонска «Территориальное планирование и обеспечение доступным и комфортным жильем населения города Волгодонска» (Иные закупки товаров, работ и услуг для обеспечения государственных (муниципальных) нужд) | 05 | 05 | 12 2 00 51760 | 240 | 0,6 | 0,6 | 0,6 |
| Расходы на создание условий для управления многоквартирными домами в рамках подпрограммы «Развитие жилищного хозяйства в городе Волгодонске» муниципальной программы города Волгодонска «Обеспечение качественными жилищно-коммунальными услугами населения города Волгодонска» (Иные закупки товаров, работ и услуг для обеспечения государственных (муниципальных) нужд) | 05 | 05 | 13 1 00 25250 | 240 | 80,0 | 80,0 | 0,0 |
| Расходы на обеспечение деятельности (оказание услуг) муниципальных учреждений в рамках подпрограммы «Создание условий для обеспечения бесперебойности и роста качества жилищно-коммунальных услуг на территории города Волгодонска» муниципальной программы города Волгодонска «Обеспечение качественными жилищно-коммунальными услугами населения города Волгодонска» (Расходы на выплаты персоналу казенных учреждений) | 05 | 05 | 13 2 00 00590 | 110 | 13 083,6 | 13 083,2 | 13 083,2 |
| Расходы на обеспечение деятельности (оказание услуг) муниципальных учреждений в рамках подпрограммы «Создание условий для обеспечения бесперебойности и роста качества жилищно-коммунальных услуг на территории города Волгодонска» муниципальной программы города Волгодонска «Обеспечение качественными жилищно-коммунальными услугами населения города Волгодонска» (Иные закупки товаров, работ и услуг для обеспечения государственных (муниципальных) нужд) | 05 | 05 | 13 2 00 00590 | 240 | 1 428,9 | 1 096,1 | 1 089,5 |

| Наименование | Рз | ПР | ЦСР | ВР | 2021 год | 2022 год | 2023 год |
|---|---|---|---|---|---|---|---|
| Реализация направления расходов в рамках подпрограммы «Создание условий для обеспечения бесперебойности и роста качества жилищно-коммунальных услуг на территории города Волгодонска» муниципальной программы города Волгодонска «Обеспечение качественными жилищно-коммунальными услугами населения города Волгодонска» (Уплата налогов, сборов и иных платежей) | 05 | 05 | 13 2 00 99990 | 850 | 50,0 | 0,0 | 0,0 |
| Расходы на обеспечение деятельности (оказание услуг) муниципальных учреждений в рамках подпрограммы «Благоустройство территории города» муниципальной программы города Волгодонска «Благоустроенный город» (Расходы на выплаты персоналу казенных учреждений) | 05 | 05 | 14 1 00 00590 | 110 | 54 288,7 | 52 627,7 | 52 627,1 |
| Расходы на обеспечение деятельности (оказание услуг) муниципальных учреждений в рамках подпрограммы «Благоустройство территории города» муниципальной программы города Волгодонска «Благоустроенный город» (Иные закупки товаров, работ и услуг для обеспечения государственных (муниципальных) нужд) | 05 | 05 | 14 1 00 00590 | 240 | 25 809,9 | 21 720,2 | 21 794,0 |
| Расходы на мероприятия по оказанию услуг по внедрению программно-аппаратного комплекса «Умный город Волгодонск» в рамках подпрограммы «Благоустройство территории города» муниципальной программы города Волгодонска «Благоустроенный город» (Иные закупки товаров, работ и услуг для обеспечения государственных (муниципальных) нужд) | 05 | 05 | 14 1 00 25040 | 240 | 12 500,0 | 0,0 | 0,0 |
| Расходы по погребению умерших в соответствии с гарантированным перечнем услуг в рамках подпрограммы «Благоустройство территории города» муниципальной программы города Волгодонска «Благоустроенный город» (Иные закупки товаров, работ и услуг для обеспечения государственных (муниципальных) нужд) | 05 | 05 | 14 1 00 25290 | 240 | 358,7 | 0,0 | 0,0 |
| Расходы за счет иных межбюджетных трансфертов из резервного фонда Правительства Ростовской области в рамках подпрограммы «Благоустройство территории города» муниципальной программы города Волгодонска «Благоустроенный город» (Иные закупки товаров, работ и услуг для обеспечения государственных (муниципальных) нужд) | 05 | 05 | 14 1 00 71180 | 240 | 12 500,0 | 0,0 | 0,0 |
| Реализация направления расходов в рамках подпрограммы «Благоустройство территории города» муниципальной программы города Волгодонска «Благоустроенный город» (Исполнение судебных актов) | 05 | 05 | 14 1 00 99990 | 830 | 1 584,9 | 0,0 | 0,0 |
| Реализация направления расходов в рамках подпрограммы «Благоустройство территории города» муниципальной программы города Волгодонска «Благоустроенный город» (Уплата налогов, сборов и иных платежей) | 05 | 05 | 14 1 00 99990 | 850 | 19 035,8 | 17 447,2 | 17 447,2 |
| ОХРАНА ОКРУЖАЮЩЕЙ СРЕДЫ | 06 | 00 | | | 389 923,4 | 0,0 | 0,0 |
| Другие вопросы в области охраны окружающей среды | 06 | 05 | | | 389 923,4 | 0,0 | 0,0 |
| Строительство объектов муниципальной собственности в рамках подпрограммы «Благоустройство территории города» муниципальной программы города Волгодонска «Благоустроенный город» (Бюджетные инвестиции) | 06 | 05 | 14 1 00 49010 | 410 | 389 923,4 | 0,0 | 0,0 |
| ОБРАЗОВАНИЕ | 07 | 00 | | | 2 266 042,2 | 2 509 646,1 | 2 129 434,1 |
| Дошкольное образование | 07 | 01 | | | 904 606,6 | 908 662,1 | 913 085,5 |
| Расходы на обеспечение деятельности (оказание услуг) муниципальных учреждений в рамках подпрограммы «Развитие общего образования» муниципальной программы города Волгодонска «Развитие образования в городе Волгодонске» (Субсидии бюджетным учреждениям) | 07 | 01 | 06 1 00 00590 | 610 | 264 576,5 | 257 420,5 | 257 422,9 |
| Расходы за счет иных межбюджетных трансфертов из резервного фонда Правительства Ростовской области в рамках подпрограммы «Развитие общего образования» муниципальной программы города Волгодонска «Развитие образования в городе Волгодонске» (Субсидии бюджетным учреждениям) | 07 | 01 | 06 1 00 71180 | 610 | 809,8 | 0,0 | 0,0 |
| Расходы на обеспечение государственных гарантий реализации прав на получение общедоступного и бесплатного дошкольного образования в муниципальных дошкольных образовательных организациях, дошкольного, начального общего, основного общего, среднего общего образования в муниципальных общеобразовательных организациях, обеспечение дополнительного образования детей в муниципальных общеобразовательных организациях, включая расходы на оплату труда, приобретение учебников и учебных пособий, средств обучения, игр, игрушек (за исключением расходов на содержание зданий и оплату коммунальных услуг) в рамках подпрограммы «Развитие общего образования» муниципальной программы города Волгодонска «Развитие образования в городе Волгодонске» (Субсидии бюджетным учреждениям) | 07 | 01 | 06 1 00 72460 | 610 | 639 220,3 | 609 522,1 | 609 522,1 |
| Расходы на капитальный ремонт муниципальных образовательных организаций в рамках подпрограммы «Развитие общего образования» муниципальной программы города Волгодонска «Развитие образования в городе Волгодонске» (Субсидии бюджетным учреждениям) | 07 | 01 | 06 1 00 S4550 | 610 | 0,0 | 41 719,5 | 46 140,5 |
| Общее образование | 07 | 02 | | | 1 004 198,3 | 1 232 195,7 | 855 422,7 |
| Расходы на обеспечение деятельности (оказание услуг) муниципальных учреждений в рамках подпрограммы «Развитие общего образования» муниципальной программы города Волгодонска «Развитие образования в городе Волгодонске» (Субсидии бюджетным учреждениям) | 07 | 02 | 06 1 00 00590 | 610 | 207 661,7 | 195 434,8 | 195 434,8 |
| Резервный фонд Администрации города Волгодонска в рамках подпрограммы «Развитие общего образования» муниципальной программы города Волгодонска «Развитие образования в городе Волгодонске» (Субсидии бюджетным учреждениям) | 07 | 02 | 06 1 00 25100 | 610 | 500,0 | 0,0 | 0,0 |
| Организация и проведение мероприятий с детьми в рамках подпрограммы «Развитие общего образования» муниципальной программы города Волгодонска «Развитие образования в городе Волгодонске» (Субсидии бюджетным учреждениям) | 07 | 02 | 06 1 00 25520 | 610 | 1 016,0 | 150,0 | 150,0 |
| Строительство объектов муниципальной собственности в рамках подпрограммы «Развитие общего образования» муниципальной программы города Волгодонска «Развитие образования в городе Волгодонске» (Бюджетные инвестиции) | 07 | 02 | 06 1 00 49010 | 410 | 1 948,4 | 2 133,7 | 0,0 |
| Расходы на ежемесячное денежное вознаграждение за классное руководство педагогическим работникам государственных и муниципальных общеобразовательных организаций в рамках подпрограммы «Развитие общего образования» муниципальной программы города Волгодонска «Развитие образования в городе Волгодонске» (Субсидии бюджетным учреждениям) | 07 | 02 | 06 1 00 53030 | 610 | 48 278,2 | 48 278,2 | 48 278,2 |
| Расходы за счет иных межбюджетных трансфертов из резервного фонда Правительства Ростовской области в рамках подпрограммы «Развитие общего образования» муниципальной программы города Волгодонска «Развитие образования в городе Волгодонске» (Субсидии бюджетным учреждениям) | 07 | 02 | 06 1 00 71180 | 610 | 3 712,0 | 0,0 | 0,0 |
| Расходы на обеспечение государственных гарантий реализации прав на получение общедоступного и бесплатного дошкольного образования в муниципальных дошкольных образовательных организациях, дошкольного, начального общего, основного общего, среднего общего образования в муниципальных общеобразовательных организациях, обеспечение дополнительного образования детей в муниципальных общеобразовательных организациях, включая расходы на оплату труда, приобретение учебников и учебных пособий, средств обучения, игр, игрушек (за исключением расходов на содержание зданий и оплату коммунальных услуг) в рамках подпрограммы «Развитие общего образования» муниципальной программы города Волгодонска «Развитие образования в городе Волгодонске» (Субсидии бюджетным учреждениям) | 07 | 02 | 06 1 00 72460 | 610 | 521 801,4 | 516 160,4 | 516 160,4 |
| Организация бесплатного горячего питания обучающихся, получающих начальное общее образование в государственных и муниципальных образовательных организациях в рамках подпрограммы «Развитие общего образования» муниципальной программы города Волгодонска «Развитие образования в городе Волгодонске» (Субсидии бюджетным учреждениям) | 07 | 02 | 06 1 00 L3040 | 610 | 67 918,0 | 74 974,8 | 67 655,3 |
| Расходы на строительство и реконструкцию объектов образования муниципальной собственности, включая газификацию в рамках подпрограммы «Развитие общего образования» муниципальной программы города Волгодонска «Развитие образования в городе Волгодонске» (Бюджетные инвестиции) | 07 | 02 | 06 1 00 S3050 | 410 | 144 458,4 | 378 300,0 | 0,0 |
| Расходы на подготовку проектной документации на капитальный ремонт муниципальных образовательных организаций в рамках подпрограммы «Развитие общего образования» муниципальной программы города Волгодонска «Развитие образования в городе Волгодонске» (Субсидии бюджетным учреждениям) | 07 | 02 | 06 1 00 S3090 | 610 | 2 487,0 | 0,0 | 0,0 |
| Расходы на реализацию проекта «Всеобуч по плаванию» в рамках подпрограммы «Развитие общего образования» муниципальной программы города Волгодонска «Развитие образования в городе Волгодонске» (Субсидии бюджетным учреждениям) | 07 | 02 | 06 1 00 S3110 | 610 | 1 967,8 | 1 875,3 | 1 875,4 |
| Расходы на капитальный ремонт муниципальных образовательных организаций в рамках подпрограммы «Развитие общего образования» муниципальной программы города Волгодонска «Развитие образования в городе Волгодонске» (Субсидии бюджетным учреждениям) | 07 | 02 | 06 1 00 S4550 | 610 | 0,0 | 14 888,5 | 25 868,6 |
| Расходы на реализацию инициативных проектов (Цифровая школа по внедрению системы автоматического контроля доступа и безопасного пребывания в здании муниципального бюджетного общеобразовательного учреждения средней школы № 21 г. Волгодонска по адресу: г. Волгодонск, просп. Мира, д. 16 (установка системы контроля доступа и электронной столовой, ремонт кровли)) в рамках подпрограммы «Развитие общего образования» муниципальной программы города Волгодонска «Развитие образования в городе Волгодонске» (Субсидии бюджетным учреждениям) | 07 | 02 | 06 1 00 S4645 | 610 | 2 449,4 | 0,0 | 0,0 |
| Дополнительное образование детей | 07 | 03 | | | 274 118,3 | 276 017,3 | 266 680,4 |
| Расходы на обеспечение деятельности (оказание услуг) муниципальных учреждений в рамках подпрограммы «Развитие дополнительного образования в сфере культуры и искусства» муниципальной программы города Волгодонска «Развитие культуры в городе Волгодонске» (Субсидии бюджетным учреждениям) | 07 | 03 | 01 2 00 00590 | 610 | 93 375,8 | 93 375,8 | 93 375,8 |
| Строительство объектов муниципальной собственности в рамках подпрограммы «Развитие дополнительного образования в сфере культуры и искусства» муниципальной программы города Волгодонска «Развитие культуры в городе Волгодонске» (Бюджетные инвестиции) | 07 | 03 | 01 2 00 49010 | 410 | 295,3 | 0,0 | 0,0 |
| Расходы за счет иных межбюджетных трансфертов из резервного фонда Правительства Ростовской области в рамках подпрограммы «Развитие дополнительного образования в сфере культуры и искусства» муниципальной программы города Волгодонска «Развитие культуры в городе Волгодонске» (Субсидии бюджетным учреждениям) | 07 | 03 | 01 2 00 71180 | 610 | 350,0 | 0,0 | 0,0 |
| Расходы на ежегодные денежные поощрения Губернатора Ростовской области победителям конкурса «Лучшая детская школа искусств» в рамках подпрограммы «Развитие дополнительного образования в сфере культуры и искусства» муниципальной программы города Волгодонска «Развитие культуры в городе Волгодонске» (Субсидии бюджетным учреждениям) | 07 | 03 | 01 2 00 71360 | 610 | 150,0 | 0,0 | 0,0 |
| Расходы на капитальный ремонт муниципальных образовательных организаций дополнительного образования детей в рамках подпрограммы «Развитие дополнительного образования в сфере культуры и искусства» муниципальной программы города Волгодонска «Развитие культуры в городе Волгодонске» (Субсидии бюджетным учреждениям) | 07 | 03 | 01 2 00 S4080 | 610 | 0,0 | 1 070,6 | 0,0 |
| Государственная поддержка отрасли культуры в рамках подпрограммы «Развитие дополнительного образования в сфере культуры и искусства» муниципальной программы города Волгодонска «Развитие культуры в городе Волгодонске» (Субсидии бюджетным учреждениям) | 07 | 03 | 01 2 A1 55190 | 610 | 0,0 | 7 063,3 | 0,0 |
| Создание виртуальных концертных залов в рамках подпрограммы «Развитие дополнительного образования в сфере культуры и искусства» муниципальной программы города Волгодонска «Развитие культуры в городе Волгодонске» (Субсидии бюджетным учреждениям) | 07 | 03 | 01 2 A3 54530 | 610 | 0,0 | 1 000,0 | 0,0 |
| Расходы на обеспечение государственных гарантий реализации прав на получение общедоступного и бесплатного дошкольного образования в муниципальных дошкольных образовательных организациях, дошкольного, начального общего, основного общего, среднего общего образования в муниципальных общеобразовательных организациях, обеспечение дополнительного образования детей в муниципальных общеобразовательных организациях, включая расходы на оплату труда, приобретение учебников и учебных пособий, средств обучения, игр, игрушек (за исключением расходов на содержание зданий и оплату коммунальных услуг) в рамках подпрограммы «Развитие общего образования» муниципальной программы города Волгодонска «Развитие образования в городе Волгодонске» (Субсидии бюджетным учреждениям) | 07 | 03 | 06 1 00 72460 | 610 | 7 763,8 | 6 241,2 | 6 241,2 |
| Расходы на обеспечение деятельности (оказание услуг) муниципальных учреждений в рамках подпрограммы «Развитие дополнительного образования детей» муниципальной программы города Волгодонска «Развитие образования в городе Волгодонске» (Субсидии бюджетным учреждениям) | 07 | 03 | 06 2 00 00590 | 610 | 171 031,2 | 167 057,1 | 167 054,7 |
| Организация и проведение мероприятий с детьми в рамках подпрограммы «Развитие дополнительного образования детей» муниципальной программы города Волгодонска «Развитие образования в городе Волгодонске» (Субсидии бюджетным учреждениям) | 07 | 03 | 06 2 00 25520 | 610 | 924,5 | 0,0 | 0,0 |
| Расходы за счет иных межбюджетных трансфертов из резервного фонда Правительства Ростовской области в «Развитие дополнительного образования детей» муниципальной программы города Волгодонска «Развитие образования в городе Волгодонске» (Субсидии бюджетным учреждениям) | 07 | 03 | 06 2 00 71180 | 610 | 219,0 | 0,0 | 0,0 |
| Расходы на мероприятия по адаптации муниципальных объектов социальной направленности для инвалидов и других маломобильных групп населения в рамках подпрограммы «Доступная среда» муниципальной программы города Волгодонска «Социальная поддержка граждан Волгодонска» (Субсидии бюджетным учреждениям) | 07 | 03 | 08 4 00 S4290 | 610 | 0,0 | 200,6 | 0,0 |
| Мероприятия по организации и проведению культурно - массовых и других мероприятий в рамках подпрограммы «Укрепление единства российской нации и гармонизация межэтнических отношений в муниципальном образовании «Город Волгодонск» муниципальной программы города Волгодонска «Муниципальная политика» (Субсидии бюджетным учреждениям) | 07 | 03 | 09 3 00 25020 | 610 | 8,7 | 8,7 | 8,7 |
| Профессиональная подготовка, переподготовка и повышение квалификации | 07 | 05 | | | 494,6 | 469,9 | 504,4 |

| Наименование | Рз | ПР | ЦСР | ВР | 2021 год | 2022 год | 2023 год |
|---|---|---|---|---|---|---|---|
| Расходы на обеспечение функций органов местного самоуправления и отраслевых (функциональных) органов Администрации города Волгодонска в рамках подпрограммы «Обеспечение реализации муниципальной программы» муниципальной программы города Волгодонска «Развитие культуры в городе Волгодонске» (Иные закупки товаров, работ и услуг для обеспечения государственных (муниципальных) нужд) | 07 | 05 | 01 3 00 00190 | 240 | 11,9 | 15,5 | 19,3 |
| Расходы на содержание специалистов, координирующих деятельность муниципальных учреждений в рамках подпрограммы «Обеспечение реализации муниципальной программы» муниципальной программы города Волгодонска «Развитие культуры в городе Волгодонске» (Иные закупки товаров, работ и услуг для обеспечения государственных (муниципальных) нужд) | 07 | 05 | 01 3 00 25090 | 240 | 23,8 | 9,6 | 19,3 |
| Расходы на обеспечение функций органов местного самоуправления и отраслевых (функциональных) органов Администрации города Волгодонска в рамках подпрограммы «Обеспечение реализации муниципальной программы» муниципальной программы города Волгодонска «Развитие физической культуры и спорта в городе Волгодонске» (Иные закупки товаров, работ и услуг для обеспечения государственных (муниципальных) нужд) | 07 | 05 | 04 3 00 00190 | 240 | 27,5 | 30,0 | 30,0 |
| Расходы на содержание специалистов, координирующих деятельность муниципальных учреждений в рамках подпрограммы «Обеспечение реализации муниципальной программы» муниципальной программы города Волгодонска «Развитие физической культуры и спорта в городе Волгодонске» (Иные закупки товаров, работ и услуг для обеспечения государственных (муниципальных) нужд) | 07 | 05 | 04 3 00 25090 | 240 | 2,5 | 0,0 | 0,0 |
| Расходы на обеспечение функций органов местного самоуправления и отраслевых (функциональных) органов Администрации города Волгодонска в рамках подпрограммы «Обеспечение реализации муниципальной программы» муниципальной программы города Волгодонска «Развитие здравоохранения города Волгодонска» (Иные закупки товаров, работ и услуг для обеспечения государственных (муниципальных) нужд) | 07 | 05 | 05 3 00 00190 | 240 | 33,0 | 33,0 | 33,0 |
| Расходы на содержание специалистов, координирующих деятельность муниципальных учреждений в рамках подпрограммы «Обеспечение реализации муниципальной программы» муниципальной программы города Волгодонска «Развитие здравоохранения города Волгодонска» (Иные закупки товаров, работ и услуг для обеспечения государственных (муниципальных) нужд) | 07 | 05 | 05 3 00 25090 | 240 | 17,0 | 17,0 | 17,0 |
| Расходы на обеспечение функций органов местного самоуправления и отраслевых (функциональных) органов Администрации города Волгодонска в рамках подпрограммы «Обеспечение реализации муниципальной программы» муниципальной программы города Волгодонска «Развитие образования в городе Волгодонске» (Иные закупки товаров, работ и услуг для обеспечения государственных (муниципальных) нужд) | 07 | 05 | 06 4 00 00190 | 240 | 11,5 | 9,5 | 16,5 |
| Расходы на содержание специалистов, координирующих деятельность муниципальных учреждений в рамках подпрограммы «Обеспечение реализации муниципальной программы» муниципальной программы города Волгодонска «Развитие образования в городе Волгодонске» (Иные закупки товаров, работ и услуг для обеспечения государственных (муниципальных) нужд) | 07 | 05 | 06 4 00 25090 | 240 | 7,0 | 7,0 | 21,0 |
| Расходы на обеспечение деятельности (оказание услуг) муниципальных учреждений в рамках подпрограммы «Защита от чрезвычайных ситуаций» муниципальной программы города Волгодонска «Защита населения и территории города Волгодонска от чрезвычайных ситуаций» (Иные закупки товаров, работ и услуг для обеспечения государственных (муниципальных) нужд) | 07 | 05 | 07 1 00 00590 | 240 | 14,1 | 14,1 | 14,1 |
| Расходы на обеспечение функций органов местного самоуправления и отраслевых (функциональных) органов Администрации города Волгодонска в рамках подпрограммы «Обеспечение реализации муниципальной программы» муниципальной программы города Волгодонска «Социальная поддержка граждан Волгодонска» (Иные закупки товаров, работ и услуг для обеспечения государственных (муниципальных) нужд) | 07 | 05 | 08 5 00 00190 | 240 | 22,8 | 22,8 | 22,8 |
| Расходы на обеспечение функций органов местного самоуправления и отраслевых (функциональных) органов Администрации города Волгодонска в рамках подпрограммы «Развитие муниципальной службы в Администрации города Волгодонска» муниципальной программы города Волгодонска «Муниципальная политика» (Иные закупки товаров, работ и услуг для обеспечения государственных (муниципальных) нужд) | 07 | 05 | 09 2 00 00190 | 240 | 148,5 | 138,0 | 138,0 |
| Расходы на обеспечение функций органов местного самоуправления и отраслевых (функциональных) органов Администрации города Волгодонска в рамках подпрограммы «Организация бюджетного процесса в городе Волгодонске» муниципальной программы города Волгодонска «Управление муниципальными финансами» (Иные закупки товаров, работ и услуг для обеспечения государственных (муниципальных) нужд) | 07 | 05 | 10 1 00 00190 | 240 | 44,0 | 25,9 | 25,9 |
| Расходы на обеспечение деятельности (оказание услуг) муниципальных учреждений в рамках подпрограммы «Благоустройство территории города» муниципальной программы города Волгодонска «Благоустроенный город» (Иные закупки товаров, работ и услуг для обеспечения государственных (муниципальных) нужд) | 07 | 05 | 14 1 00 00590 | 240 | 0,0 | 16,5 | 16,5 |
| Расходы на обеспечение функций органов местного самоуправления и отраслевых (функциональных) органов Администрации города Волгодонска в рамках подпрограммы «Обеспечение реализации муниципальной программы» муниципальной программы города Волгодонска «Управление муниципальным имуществом» (Иные закупки товаров, работ и услуг для обеспечения государственных (муниципальных) нужд) | 07 | 05 | 17 3 00 00190 | 240 | 60,0 | 60,0 | 60,0 |
| Расходы на обеспечение функций органов местного самоуправления и отраслевых (функциональных) органов Администрации города Волгодонска в рамках обеспечения деятельности Волгодонской городской Думы (Иные закупки товаров, работ и услуг для обеспечения государственных (муниципальных) нужд) | 07 | 05 | 89 3 00 00190 | 240 | 56,0 | 56,0 | 56,0 |
| Расходы на обеспечение функций органов местного самоуправления и отраслевых (функциональных) органов Администрации города Волгодонска в рамках обеспечения деятельности Контрольно - счетной палаты города Волгодонска (Иные закупки товаров, работ и услуг для обеспечения государственных (муниципальных) нужд) | 07 | 05 | 90 2 00 00190 | 240 | 15,0 | 15,0 | 15,0 |
| Молодежная политика | 07 | 07 | | | 37 436,7 | 47 400,2 | 48 849,2 |
| Расходы на организацию и проведение мероприятий с молодежью в рамках подпрограммы «Формирование эффективной системы поддержки добровольческой (волонтерской) деятельности» муниципальной программы города Волгодонска «Молодежная политика и социальная активность» (Иные закупки товаров, работ и услуг для обеспечения государственных (муниципальных) нужд) | 07 | 07 | 02 1 00 25220 | 240 | 11,5 | 11,5 | 11,5 |
| Расходы на организационно - методическое и информационно - аналитическое обеспечение поддержки молодежи и участия в областных мероприятиях в рамках подпрограммы «Формирование эффективной системы поддержки добровольческой (волонтерской) деятельности» муниципальной программы города Волгодонска «Молодежная политика и социальная активность» (Иные закупки товаров, работ и услуг для обеспечения государственных (муниципальных) нужд) | 07 | 07 | 02 1 00 25230 | 240 | 85,2 | 86,7 | 86,7 |
| Расходы на обеспечение деятельности (оказание услуг) муниципальных учреждений в рамках подпрограммы «Патриотическое и нравственное воспитание молодежи» муниципальной программы города Волгодонска «Молодежная политика и социальная активность» (Субсидии бюджетным учреждениям) | 07 | 07 | 02 2 00 00590 | 610 | 4 905,8 | 5 931,8 | 5 931,8 |
| Расходы на организацию и проведение мероприятий с молодежью в рамках подпрограммы «Патриотическое и нравственное воспитание молодежи» муниципальной программы города Волгодонска «Молодежная политика и социальная активность» (Иные закупки товаров, работ и услуг для обеспечения государственных (муниципальных) нужд) | 07 | 07 | 02 2 00 25220 | 240 | 114,0 | 114,0 | 114,0 |
| Расходы на организацию и проведение мероприятий с молодежью в рамках подпрограммы «Патриотическое и нравственное воспитание молодежи» муниципальной программы города Волгодонска «Молодежная политика и социальная активность» (Иные выплаты населению) | 07 | 07 | 02 2 00 25220 | 360 | 0,0 | 50,0 | 50,0 |
| Расходы на организационно - методическое и информационно - аналитическое обеспечение поддержки молодежи и участия в областных мероприятиях в рамках подпрограммы «Патриотическое и нравственное воспитание молодежи» муниципальной программы города Волгодонска «Молодежная политика и социальная активность» (Иные закупки товаров, работ и услуг для обеспечения государственных (муниципальных) нужд) | 07 | 07 | 02 2 00 25230 | 240 | 68,0 | 69,5 | 69,5 |
| Расходы на организацию и проведение мероприятий с молодежью в рамках подпрограммы «Поддержка инициативной и талантливой молодежи, обладающей лидерскими навыками» муниципальной программы города Волгодонска «Молодежная политика и социальная активность» (Иные закупки товаров, работ и услуг для обеспечения государственных (муниципальных) нужд) | 07 | 07 | 02 3 00 25220 | 240 | 190,5 | 438,5 | 438,5 |
| Расходы на организацию и проведение мероприятий с молодежью в рамках подпрограммы «Поддержка инициативной и талантливой молодежи, обладающей лидерскими навыками» муниципальной программы города Волгодонска «Молодежная политика и социальная активность» (Премии и гранты) | 07 | 07 | 02 3 00 25220 | 350 | 108,5 | 108,5 | 108,5 |
| Расходы на организационно - методическое и информационно - аналитическое обеспечение поддержки молодежи и участия в областных мероприятиях в рамках подпрограммы «Поддержка инициативной и талантливой молодежи, обладающей лидерскими навыками» муниципальной программы города Волгодонска «Молодежная политика и социальная активность» (Иные закупки товаров, работ и услуг для обеспечения государственных (муниципальных) нужд) | 07 | 07 | 02 3 00 25230 | 240 | 86,8 | 91,3 | 91,3 |
| Расходы на организацию отдыха детей в каникулярное время в рамках подпрограммы «Развитие общего образования» муниципальной программы города Волгодонска «Развитие образования в городе Волгодонске» (Субсидии бюджетным учреждениям) | 07 | 07 | 06 1 00 S3130 | 610 | 8 685,9 | 9 009,3 | 9 198,7 |
| Расходы на осуществление полномочий по организации и обеспечению отдыха и оздоровления детей, за исключением детей-сирот, детей, оставшихся без попечения родителей, детей, находящихся в социально опасном положении, и одаренных детей, проживающих в малоимущих семьях в рамках подпрограммы «Финансовая поддержка семей с детьми» муниципальной программы города Волгодонска «Социальная поддержка граждан Волгодонска» (Иные закупки товаров, работ и услуг для обеспечения государственных (муниципальных) нужд) | 07 | 07 | 08 2 00 72200 | 240 | 10,9 | 112,1 | 126,0 |
| Расходы на осуществление полномочий по организации и обеспечению отдыха и оздоровления детей, за исключением детей-сирот, детей, оставшихся без попечения родителей, детей, находящихся в социально опасном положении, и одаренных детей, проживающих в малоимущих семьях в рамках подпрограммы «Финансовая поддержка семей с детьми» муниципальной программы города Волгодонска «Социальная поддержка граждан Волгодонска» (Социальные выплаты гражданам, кроме публичных нормативных социальных выплат) | 07 | 07 | 08 2 00 72200 | 320 | 23 169,6 | 31 377,0 | 32 622,7 |
| Другие вопросы в области образования | 07 | 09 | | | 45 187,7 | 44 900,9 | 44 891,9 |
| Расходы на обеспечение деятельности (оказание услуг) муниципальных учреждений в рамках подпрограммы «Развитие дополнительного образования детей» муниципальной программы города Волгодонска «Развитие образования в городе Волгодонске» (Субсидии бюджетным учреждениям) | 07 | 09 | 06 2 00 00590 | 610 | 3 182,5 | 3 089,0 | 3 089,0 |
| Расходы на обеспечение деятельности (оказание услуг) муниципальных учреждений в рамках подпрограммы «Охрана семьи и детства, другие вопросы в сфере образования» муниципальной программы города Волгодонска «Развитие образования в городе Волгодонске» (Субсидии бюджетным учреждениям) | 07 | 09 | 06 3 00 00590 | 610 | 5 635,5 | 5 632,2 | 5 632,2 |
| Расходы на осуществление полномочий по организации и осуществлению деятельности по опеке и попечительству в соответствии со статьей 6 Областного закона от 26 декабря 2007 года № 830-ЗС «Об организации опеки и попечительства в Ростовской области» в рамках подпрограммы «Охрана семьи и детства, другие вопросы в сфере образования» муниципальной программы города Волгодонска «Развитие образования в городе Волгодонске» (Расходы на выплаты персоналу государственных (муниципальных) органов) | 07 | 09 | 06 3 00 72040 | 120 | 5 008,6 | 5 008,6 | 5 008,6 |
| Расходы на осуществление полномочий по организации и осуществлению деятельности по опеке и попечительству в соответствии со статьей 6 Областного закона от 26 декабря 2007 года № 830-ЗС «Об организации опеки и попечительства в Ростовской области» в рамках подпрограммы «Охрана семьи и детства, другие вопросы в сфере образования» муниципальной программы города Волгодонска «Развитие образования в городе Волгодонске» (Иные закупки товаров, работ и услуг для обеспечения государственных (муниципальных) нужд) | 07 | 09 | 06 3 00 72040 | 240 | 217,3 | 184,4 | 164,7 |
| Расходы на выплаты по оплате труда работников органов местного самоуправления и отраслевых (функциональных) органов Администрации города Волгодонска в рамках подпрограммы «Обеспечение реализации муниципальной программы» муниципальной программы города Волгодонска «Развитие образования в городе Волгодонске» (Расходы на выплаты персоналу государственных (муниципальных) органов) | 07 | 09 | 06 4 00 00110 | 120 | 13 102,9 | 13 102,9 | 13 102,9 |
| Расходы на обеспечение функций органов местного самоуправления и отраслевых (функциональных) органов Администрации города Волгодонска в рамках подпрограммы «Обеспечение реализации муниципальной программы» муниципальной программы города Волгодонска «Развитие образования в городе Волгодонске» (Расходы на выплаты персоналу государственных (муниципальных) органов) | 07 | 09 | 06 4 00 00190 | 120 | 42,2 | 42,2 | 42,2 |
| Расходы на обеспечение функций органов местного самоуправления и отраслевых (функциональных) органов Администрации города Волгодонска в рамках подпрограммы «Обеспечение реализации муниципальной программы» муниципальной программы города Волгодонска «Развитие образования в городе Волгодонске» (Иные закупки товаров, работ и услуг для обеспечения государственных (муниципальных) нужд) | 07 | 09 | 06 4 00 00190 | 240 | 2 718,8 | 2 703,7 | 2 694,0 |
| Расходы на содержание специалистов, координирующих деятельность муниципальных учреждений в рамках подпрограммы «Обеспечение реализации муниципальной программы» муниципальной программы города Волгодонска «Развитие образования в городе Волгодонске» (Расходы на выплаты персоналу государственных (муниципальных) органов) | 07 | 09 | 06 4 00 25090 | 120 | 14 226,8 | 14 074,1 | 14 074,0 |
| Расходы на содержание специалистов, координирующих деятельность муниципальных учреждений в рамках подпрограммы «Обеспечение реализации муниципальной программы» муниципальной программы города Волгодонска «Развитие образования в городе Волгодонске» (Иные закупки товаров, работ и услуг для обеспечения государственных (муниципальных) нужд) | 07 | 09 | 06 4 00 25090 | 240 | 801,0 | 811,7 | 832,2 |
| Мероприятия по диспансеризации муниципальных служащих города Волгодонска в рамках подпрограммы «Обеспечение реализации муниципальной программы» муниципальной программы города Волгодонска «Развитие образования в городе Волгодонске» (Иные закупки товаров, работ и услуг для обеспечения государственных (муниципальных) нужд) | 07 | 09 | 06 4 00 25160 | 240 | 46,6 | 46,6 | 46,6 |
| Реализация направления расходов в рамках подпрограммы «Обеспечение реализации муниципальной программы» муниципальной программы города Волгодонска «Развитие образования в городе Волгодонске» (Иные закупки товаров, работ и услуг для обеспечения государственных (муниципальных) нужд) | 07 | 09 | 06 4 00 99990 | 240 | 165,5 | 165,5 | 165,5 |

| Наименование | Рз | ПР | ЦСР | ВР | 2021 год | 2022 год | 2023 год |
|---|---|---|---|---|---|---|---|
| Реализация направления расходов в рамках подпрограммы «Обеспечение реализации муниципальной программы» муниципальной программы города Волгодонска «Развитие образования в городе Волгодонске» (Субсидии бюджетным учреждениям) | 07 | 09 | 06 4 00 99990 | 610 | 40,0 | 40,0 | 40,0 |
| КУЛЬТУРА, КИНЕМАТОГРАФИЯ | 08 | 00 | | | 208 266,3 | 183 925,8 | 186 894,6 |
| Культура | 08 | 01 | | | 197 493,4 | 173 461,9 | 176 544,5 |
| Расходы на обеспечение деятельности (оказание услуг) муниципальных учреждений в рамках подпрограммы «Развитие культуры и искусства» муниципальной программы города Волгодонска «Развитие культуры в городе Волгодонске» (Субсидии бюджетным учреждениям) | 08 | 01 | 01 1 00 00590 | 610 | 48 563,2 | 48 439,5 | 48 439,5 |
| Расходы на обеспечение деятельности (оказание услуг) муниципальных учреждений в рамках подпрограммы «Развитие культуры и искусства» муниципальной программы города Волгодонска «Развитие культуры в городе Волгодонске» (Субсидии автономным учреждениям) | 08 | 01 | 01 1 00 00590 | 620 | 121 435,1 | 119 620,4 | 119 620,4 |
| Мероприятия по организации и проведению культурно - массовых и других мероприятий в рамках подпрограммы «Развитие культуры и искусства» муниципальной программы города Волгодонска «Развитие культуры в городе Волгодонске» (Субсидии бюджетным учреждениям) | 08 | 01 | 01 1 00 25020 | 610 | 40,6 | 40,6 | 40,6 |
| Мероприятия по организации и проведению культурно - массовых и других мероприятий в рамках подпрограммы «Развитие культуры и искусства» муниципальной программы города Волгодонска «Развитие культуры в городе Волгодонске» (Субсидии автономным учреждениям) | 08 | 01 | 01 1 00 25020 | 620 | 2 721,2 | 3 940,0 | 3 940,0 |
| Расходы за счет иных межбюджетных трансфертов из резервного фонда Правительства Ростовской области в рамках подпрограммы «Развитие культуры и искусства» муниципальной программы города Волгодонска «Развитие культуры в городе Волгодонске» (Субсидии автономным учреждениям) | 08 | 01 | 01 1 00 71180 | 620 | 349,2 | 0,0 | 0,0 |
| Расходы на поддержку творческой деятельности и укрепление материально-технической базы муниципальных театров в населенных пунктах с численностью населения до 300 тысяч человек в рамках подпрограммы «Развитие культуры и искусства» муниципальной программы города Волгодонска «Развитие культуры в городе Волгодонске» (Субсидии автономным учреждениям) | 08 | 01 | 01 1 00 L4660 | 620 | 4 737,2 | 0,0 | 0,0 |
| Государственная поддержка отрасли культуры за счет средств резервного фонда Правительства Российской Федерации в рамках подпрограммы «Развитие культуры и искусства» муниципальной программы города Волгодонска «Развитие культуры в городе Волгодонске» (Субсидии бюджетным учреждениям) | 08 | 01 | 01 1 00 L519F | 610 | 807,2 | 0,0 | 0,0 |
| Расходы на капитальный ремонт муниципальных учреждений культуры в рамках подпрограммы «Развитие культуры и искусства» муниципальной программы города Волгодонска «Развитие культуры в городе Волгодонске» (Субсидии автономным учреждениям) | 08 | 01 | 01 1 00 S3290 | 620 | 0,0 | 159,9 | 0,0 |
| Расходы на разработку проектной документации на строительство и реконструкцию объектов культуры и туристических объектов в рамках подпрограммы «Развитие культуры и искусства» муниципальной программы города Волгодонска «Развитие культуры в городе Волгодонске» (Бюджетные инвестиции) | 08 | 01 | 01 1 00 S3830 | 410 | 0,0 | 0,0 | 3 741,2 |
| Расходы на приобретение основных средств для муниципальных учреждений культуры в рамках подпрограммы «Развитие культуры и искусства» муниципальной программы города Волгодонска «Развитие культуры в городе Волгодонске» (Субсидии бюджетным учреждениям) | 08 | 01 | 01 1 00 S3900 | 610 | 0,0 | 129,2 | 0,0 |
| Расходы на комплектование книжных фондов библиотек муниципальных образований в рамках подпрограммы «Развитие культуры и искусства» муниципальной программы города Волгодонска «Развитие культуры в городе Волгодонске» (Субсидии бюджетным учреждениям) | 08 | 01 | 01 1 00 S4180 | 610 | 1 205,7 | 370,8 | 367,7 |
| Расходы на реализацию инициативных проектов (Выборочный капитальный ремонт многофункционального помещения МАУК ДК «Октябрь» по адресу: г. Волгодонск, ул. Ленина, 56) в рамках подпрограммы «Развитие культуры и искусства» муниципальной программы города Волгодонска «Развитие культуры в городе Волгодонске» (Субсидии автономным учреждениям) | 08 | 01 | 01 1 00 S4641 | 620 | 2 574,0 | 0,0 | 0,0 |
| Создание модельных муниципальных библиотек в рамках подпрограммы «Развитие культуры и искусства» муниципальной программы города Волгодонска «Развитие культуры в городе Волгодонске» (Субсидии бюджетным учреждениям) | 08 | 01 | 01 1 A1 54540 | 610 | 0,0 | 335,1 | 335,1 |
| Создание модельных муниципальных библиотек за счет средств резервного фонда Правительства Российской Федерации в рамках подпрограммы «Развитие культуры и искусства» муниципальной программы города Волгодонска «Развитие культуры в городе Волгодонске» (Субсидии бюджетным учреждениям) | 08 | 01 | 01 1 A1 5454F | 610 | 15 000,0 | 0,0 | 0,0 |
| Расходы на мероприятия по адаптации муниципальных объектов социальной направленности для инвалидов и других маломобильных групп населения в рамках подпрограммы «Доступная среда» муниципальной программы города Волгодонска «Социальная поддержка граждан Волгодонска» (Субсидии бюджетным учреждениям) | 08 | 01 | 08 4 00 S4290 | 610 | 0,0 | 366,4 | 0,0 |
| Мероприятия по организации и проведению культурно - массовых и других мероприятий в рамках подпрограммы «Укрепление единства российской нации и гармонизация межэтнических отношений в муниципальном образовании «Город Волгодонск» муниципальной программы города Волгодонска «Муниципальная политика» (Субсидии автономным учреждениям) | 08 | 01 | 09 3 00 25020 | 620 | 60,0 | 60,0 | 60,0 |
| Другие вопросы в области культуры, кинематографии | 08 | 04 | | | 10 772,9 | 10 463,9 | 10 350,1 |
| Расходы на выплаты по оплате труда работников органов местного самоуправления и отраслевых (функциональных) органов Администрации города Волгодонска в рамках подпрограммы «Обеспечение реализации муниципальной программы» муниципальной программы города Волгодонска «Развитие культуры в городе Волгодонске» (Расходы на выплаты персоналу государственных (муниципальных) органов) | 08 | 04 | 01 3 00 00110 | 120 | 5 856,7 | 5 856,7 | 5 856,7 |
| Расходы на обеспечение функций органов местного самоуправления и отраслевых (функциональных) органов Администрации города Волгодонска в рамках подпрограммы «Обеспечение реализации муниципальной программы» муниципальной программы города Волгодонска «Развитие культуры в городе Волгодонске» (Расходы на выплаты персоналу государственных (муниципальных) органов) | 08 | 04 | 01 3 00 00190 | 120 | 5,9 | 11,6 | 11,6 |
| Расходы на обеспечение функций органов местного самоуправления и отраслевых (функциональных) органов Администрации города Волгодонска в рамках подпрограммы «Обеспечение реализации муниципальной программы» муниципальной программы города Волгодонска «Развитие культуры в городе Волгодонске» (Иные закупки товаров, работ и услуг для обеспечения государственных (муниципальных) нужд) | 08 | 04 | 01 3 00 00190 | 240 | 985,5 | 743,0 | 695,8 |
| Расходы на содержание специалистов, координирующих деятельность муниципальных учреждений в рамках подпрограммы «Обеспечение реализации муниципальной программы» муниципальной программы города Волгодонска «Развитие культуры в городе Волгодонске» (Расходы на выплаты персоналу государственных (муниципальных) органов) | 08 | 04 | 01 3 00 25090 | 120 | 3 728,0 | 3 720,1 | 3 723,9 |
| Расходы на содержание специалистов, координирующих деятельность муниципальных учреждений в рамках подпрограммы «Обеспечение реализации муниципальной программы» муниципальной программы города Волгодонска «Развитие культуры в городе Волгодонске» (Иные закупки товаров, работ и услуг для обеспечения государственных (муниципальных) нужд) | 08 | 04 | 01 3 00 25090 | 240 | 175,4 | 52,1 | 40,7 |
| Мероприятия по диспансеризации муниципальных служащих города Волгодонска в рамках подпрограммы «Обеспечение реализации муниципальной программы» муниципальной программы города Волгодонска «Развитие культуры в городе Волгодонске» (Иные закупки товаров, работ и услуг для обеспечения государственных (муниципальных) нужд) | 08 | 04 | 01 3 00 25160 | 240 | 10,6 | 10,6 | 10,6 |
| Осуществление закупок в части приобретения работ, услуг по информационному сопровождению деятельности органов местного самоуправления и отраслевых (функциональных) органов Администрации города Волгодонска в рамках подпрограммы «Обеспечение реализации муниципальной программы» муниципальной программы города Волгодонска «Развитие культуры в городе Волгодонске» (Иные закупки товаров, работ и услуг для обеспечения государственных (муниципальных) нужд) | 08 | 04 | 01 3 00 98725 | 240 | 10,8 | 10,8 | 10,8 |
| Реализация направления расходов в рамках подпрограммы «Обеспечение реализации муниципальной программы» муниципальной программы города Волгодонска «Развитие культуры в городе Волгодонске» (Иные закупки товаров, работ и услуг для обеспечения государственных (муниципальных) нужд) | 08 | 04 | 01 3 00 99990 | 240 | 0,0 | 59,0 | 0,0 |
| ЗДРАВООХРАНЕНИЕ | 09 | 00 | | | 231 218,5 | 153 277,9 | 371 446,3 |
| Стационарная медицинская помощь | 09 | 01 | | | 81 881,5 | 48 860,3 | 27 684,6 |
| Расходы на обеспечение деятельности (оказание услуг) муниципальных учреждений в рамках подпрограммы «Совершенствование системы оказания медицинской помощи населению города» муниципальной программы города Волгодонска «Развитие здравоохранения города Волгодонска» (Субсидии бюджетным учреждениям) | 09 | 01 | 05 1 00 00590 | 610 | 2 836,7 | 1 192,0 | 1 192,0 |
| Резервный фонд Администрации города Волгодонска в рамках подпрограммы «Совершенствование системы оказания медицинской помощи населению города» муниципальной программы города Волгодонска «Развитие здравоохранения города Волгодонска (Субсидии бюджетным учреждениям) | 09 | 01 | 05 1 00 25100 | 610 | 682,1 | 0,0 | 0,0 |
| Расходы на создание условий для привлечения в муниципальные учреждения здравоохранения города врачей – специалистов в рамках подпрограммы «Совершенствование системы оказания медицинской помощи населению города» муниципальной программы города Волгодонска «Развитие здравоохранения города Волгодонска» (Субсидии бюджетным учреждениям) | 09 | 01 | 05 1 00 25180 | 610 | 7 497,5 | 3 211,9 | 3 211,9 |
| Расходы на повышение квалификации работников муниципальных учреждений здравоохранения в рамках подпрограммы «Совершенствование системы оказания медицинской помощи населению города» муниципальной программы города Волгодонска «Развитие здравоохранения города Волгодонска» (Субсидии бюджетным учреждениям) | 09 | 01 | 05 1 00 25380 | 610 | 35,5 | 935,9 | 935,9 |
| Финансовое обеспечение расходов, связанных с оплатой отпусков и выплатой компенсации за неиспользованные отпуска медицинским и иным работникам, которым в 2020 году предоставлялись выплаты стимулирующего характера за выполнение особо важных работ, особые условия труда и дополнительную нагрузку, в том числе на компенсацию ранее произведенных субъектами Российской Федерации расходов на указанные цели, за счет средств резервного фонда Правительства Российской Федерации в рамках подпрограммы «Совершенствование системы оказания медицинской помощи населению города» муниципальной программы города Волгодонска «Развитие здравоохранения города Волгодонска» (Субсидии бюджетным учреждениям) | 09 | 01 | 05 1 00 58360 | 610 | 2 984,2 | 0,0 | 0,0 |
| Расходы за счет иных межбюджетных трансфертов из резервного фонда Правительства Ростовской области в рамках подпрограммы «Совершенствование системы оказания медицинской помощи населению города» муниципальной программы города Волгодонска «Развитие здравоохранения города Волгодонска» (Субсидии бюджетным учреждениям) | 09 | 01 | 05 1 00 71180 | 610 | 2 362,6 | 0,0 | 0,0 |
| Расходы за счет иных межбюджетных трансфертов из резервного фонда Правительства Ростовской области (Расходы за счет иных межбюджетных трансфертов в целях финансового обеспечения мероприятий, связанных с профилактикой и устранением последствий распространения коронавирусной инфекции) в рамках подпрограммы «Совершенствование системы оказания медицинской помощи населению города» муниципальной программы города Волгодонска «Развитие здравоохранения города Волгодонска» (Субсидии бюджетным учреждениям) | 09 | 01 | 05 1 00 71181 | 610 | 1 123,3 | 0,0 | 0,0 |
| Расходы на финансовое обеспечение мероприятий, связанных с предотвращением влияния ухудшения экономической ситуации на развитие отраслей экономики, с профилактикой и устранением последствий распространения коронавирусной инфекции в рамках подпрограммы «Совершенствование системы оказания медицинской помощи населению города» муниципальной программы города Волгодонска «Развитие здравоохранения города Волгодонска» (Субсидии бюджетным учреждениям) | 09 | 01 | 05 1 00 71340 | 610 | 18 743,7 | 0,0 | 0,0 |
| Расходы на приобретение автомобилей скорой медицинской помощи, санитарного и иного автотранспорта для муниципальных учреждений здравоохранения в рамках подпрограммы «Совершенствование системы оказания медицинской помощи населению города» муниципальной программы города Волгодонска «Развитие здравоохранения города Волгодонска» (Субсидии бюджетным учреждениям) | 09 | 01 | 05 1 00 S3820 | 610 | 762,8 | 0,0 | 0,0 |
| Расходы на обеспечение деятельности (оказание услуг) муниципальных учреждений в рамках подпрограммы «Оказание паллиативной помощи» муниципальной программы города Волгодонска «Развитие здравоохранения города Волгодонска» (Субсидии бюджетным учреждениям) | 09 | 01 | 05 2 00 00590 | 610 | 2 776,6 | 2 698,8 | 2 698,8 |
| Расходы на осуществление полномочий по организации оказания жителям Ростовской области первичной медико-санитарной помощи, специализированной, в том числе высокотехнологичной, медицинской помощи, скорой, в том числе скорой специализированной, медицинской помощи и паллиативной медицинской помощи, проведения медицинских экспертиз, медицинских осмотров и медицинских освидетельствований в рамках реализации территориальной программы государственных гарантий бесплатного оказания гражданам медицинской помощи (за исключением медицинской помощи, оказываемой в медицинских организациях, подведомственных органу исполнительной власти Ростовской области в сфере охраны здоровья) в рамках подпрограммы «Оказание паллиативной помощи» муниципальной программы города Волгодонска «Развитие здравоохранения города Волгодонска» (Субсидии бюджетным учреждениям) | 09 | 01 | 05 2 00 72430 | 610 | 19 646,0 | 19 646,0 | 19 646,0 |
| Расходы на проведение капитального ремонта муниципальных учреждений здравоохранения в рамках подпрограммы «Оказание паллиативной помощи» муниципальной программы города Волгодонска «Развитие здравоохранения города Волгодонска» (Субсидии бюджетным учреждениям) | 09 | 01 | 05 2 00 S3010 | 610 | 22 430,5 | 21 175,7 | 0,0 |
| Амбулаторная помощь | 09 | 02 | | | 135 978,6 | 91 059,2 | 330 403,3 |
| Расходы на обеспечение деятельности (оказание услуг) муниципальных учреждений в рамках подпрограммы «Совершенствование системы оказания медицинской помощи населению города» муниципальной программы города Волгодонска «Развитие здравоохранения города Волгодонска» (Субсидии бюджетным учреждениям) | 09 | 02 | 05 1 00 00590 | 610 | 4 996,2 | 2 798,9 | 2 798,9 |
| Резервный фонд Администрации города Волгодонска в рамках подпрограммы «Совершенствование системы оказания медицинской помощи населению города» муниципальной программы города Волгодонска «Развитие здравоохранения города Волгодонска (Субсидии бюджетным учреждениям) | 09 | 02 | 05 1 00 25100 | 610 | 836,0 | 0,0 | 0,0 |

| Наименование | Рз | ПР | ЦСР | ВР | 2021 год | 2022 год | 2023 год |
|---|---|---|---|---|---|---|---|
| Расходы на создание условий для привлечения в муниципальные учреждения здравоохранения города врачей – специалистов в рамках подпрограммы «Совершенствование системы оказания медицинской помощи населению города» муниципальной программы города Волгодонска «Развитие здравоохранения города Волгодонска» (Субсидии бюджетным учреждениям) | 09 | 02 | 05 1 00 25180 | 610 | 1 367,0 | 0,0 | 0,0 |
| Финансовое обеспечение расходов, связанных с оплатой отпусков и выплатой компенсации за неиспользованные отпуска медицинским и иным работникам, которым в 2020 году предоставлялись выплаты стимулирующего характера за выполнение особо важных работ, особые условия труда и дополнительную нагрузку, в том числе на компенсацию ранее произведенных субъектами Российской Федерации расходов на указанные цели, за счет средств резервного фонда Правительства Российской Федерации в рамках подпрограммы «Совершенствование системы оказания медицинской помощи населению города» муниципальной программы города Волгодонска «Развитие здравоохранения города Волгодонска» (Субсидии бюджетным учреждениям) | 09 | 02 | 05 1 00 58360 | 610 | 101,5 | 0,0 | 0,0 |
| Расходы на финансовое обеспечение мероприятий, связанных с предотвращением влияния ухудшения экономической ситуации на развитие отраслей экономики, с профилактикой и устранением последствий распространения коронавирусной инфекции в рамках подпрограммы «Совершенствование системы оказания медицинской помощи населению города» муниципальной программы города Волгодонска «Развитие здравоохранения города Волгодонска» (Субсидии бюджетным учреждениям) | 09 | 02 | 05 1 00 71340 | 610 | 19 707,4 | 0,0 | 0,0 |
| Расходы на осуществление полномочий по организации оказания жителям Ростовской области первичной медико-санитарной помощи, специализированной, в том числе высокотехнологичной, медицинской помощи, скорой, в том числе скорой специализированной, медицинской помощи и паллиативной медицинской помощи, проведения медицинских экспертиз, медицинских осмотров и медицинских освидетельствований в рамках реализации территориальной программы государственных гарантий бесплатного оказания гражданам медицинской помощи (за исключением медицинской помощи, оказываемой в медицинских организациях, подведомственных органу исполнительной власти Ростовской области в сфере охраны здоровья) в рамках подпрограммы «Совершенствование системы оказания медицинской помощи населению города» муниципальной программы города Волгодонска «Развитие здравоохранения города Волгодонска» (Субсидии бюджетным учреждениям) | 09 | 02 | 05 1 00 72430 | 610 | 1 774,5 | 1 774,5 | 1 774,5 |
| Расходы на реализацию региональных программ модернизации первичного звена здравоохранения (Капитальный ремонт объектов недвижимого имущества медицинских организаций) в рамках подпрограммы «Совершенствование системы оказания медицинской помощи населению города» муниципальной программы города Волгодонска «Развитие здравоохранения города Волгодонска» (Субсидии бюджетным учреждениям) | 09 | 02 | 05 1 00 L3652 | 610 | 0,0 | 15 990,0 | 267 270,0 |
| Расходы на реализацию региональных программ модернизации первичного звена здравоохранения (Оснащение и переоснащение медицинских организаций оборудованием по перечню, утвержденному Министерством здравоохранения Российской Федерации в соответствии со стандартами оснащения медицинских организаций (их структурных подразделений), предусмотренными положениями об организации оказания медицинской помощи по видам медицинской помощи, порядками оказания медицинской помощи либо правилами проведения лабораторных, инструментальных, патолого-анатомических и иных видов диагностических исследований, утвержденных Министерством здравоохранения Российской Федерации) в рамках подпрограммы «Совершенствование системы оказания медицинской помощи населению города» муниципальной программы города Волгодонска «Развитие здравоохранения города Волгодонска» (Субсидии бюджетным учреждениям) | 09 | 02 | 05 1 00 L3653 | 610 | 78 768,9 | 68 602,7 | 56 666,8 |
| Финансовое обеспечение выплат стимулирующего характера за дополнительную нагрузку медицинским работникам, участвующим в проведении вакцинации взрослого населения против новой коронавирусной инфекции, и расходов, связанных с оплатой отпусков и выплатой компенсации за неиспользованные отпуска медицинским работникам, которым предоставлялись указанные стимулирующие выплаты в рамках подпрограммы «Совершенствование системы оказания медицинской помощи населению города» муниципальной программы города Волгодонска «Развитие здравоохранения города Волгодонска» (Субсидии бюджетным учреждениям) | 09 | 02 | 05 1 00 L6970 | 610 | 17 874,4 | 0,0 | 0,0 |
| Расходы на приобретение автомобилей скорой медицинской помощи, санитарного и иного автотранспорта для муниципальных учреждений здравоохранения в рамках подпрограммы «Совершенствование системы оказания медицинской помощи населению города» муниципальной программы города Волгодонска «Развитие здравоохранения города Волгодонска» (Субсидии бюджетным учреждениям) | 09 | 02 | 05 1 00 S3820 | 610 | 751,3 | 0,0 | 0,0 |
| Расходы за счет средств резервного фонда Правительства Ростовской области в рамках подпрограммы «Совершенствование системы оказания медицинской помощи населению города» муниципальной программы города Волгодонска «Развитие здравоохранения города Волгодонска» (Субсидии бюджетным учреждениям) | 09 | 02 | 05 1 00 S4220 | 610 | 5 227,7 | 0,0 | 0,0 |
| Расходы на реализацию инициативных проектов («Доступная регистратура» - создание открытой регистратуры МУЗ «Городская поликлиника №3» (филиал №2 Ростовская обл., г. Волгодонск, ул. Ленина, д.106)) в рамках подпрограммы «Совершенствование системы оказания медицинской помощи населению города» муниципальной программы города Волгодонска «Развитие здравоохранения города Волгодонска» (Субсидии бюджетным учреждениям) | 09 | 02 | 05 1 00 S4644 | 610 | 2 680,6 | 0,0 | 0,0 |
| Расходы на обеспечение деятельности (оказание услуг) муниципальных учреждений в рамках подпрограммы «Оказание паллиативной помощи» муниципальной программы города Волгодонска «Развитие здравоохранения города Волгодонска» (Субсидии бюджетным учреждениям) | 09 | 02 | 05 2 00 00590 | 610 | 8,5 | 8,5 | 8,5 |
| Расходы на осуществление полномочий по организации оказания жителям Ростовской области первичной медико-санитарной помощи, специализированной, в том числе высокотехнологичной, медицинской помощи, скорой, в том числе скорой специализированной, медицинской помощи и паллиативной медицинской помощи, проведения медицинских экспертиз, медицинских осмотров и медицинских освидетельствований в рамках реализации территориальной программы государственных гарантий бесплатного оказания гражданам медицинской помощи (за исключением медицинской помощи, оказываемой в медицинских организациях, подведомственных органу исполнительной власти Ростовской области в сфере охраны здоровья) в рамках подпрограммы «Оказание паллиативной помощи» муниципальной программы города Волгодонска «Развитие здравоохранения города Волгодонска» (Субсидии бюджетным учреждениям) | 09 | 02 | 05 2 00 72430 | 610 | 1 884,6 | 1 884,6 | 1 884,6 |
| Другие вопросы в области здравоохранения | 09 | 09 | | | 13 358,4 | 13 358,4 | 13 358,4 |
| Расходы на выплаты по оплате труда работников органов местного самоуправления и отраслевых (функциональных) органов Администрации города Волгодонска в рамках подпрограммы «Обеспечение реализации муниципальной программы» муниципальной программы города Волгодонска «Развитие здравоохранения города Волгодонска» (Расходы на выплаты персоналу государственных (муниципальных) органов) | 09 | 09 | 05 3 00 00110 | 120 | 8 029,1 | 8 029,1 | 8 029,1 |
| Расходы на обеспечение функций органов местного самоуправления и отраслевых (функциональных) органов Администрации города Волгодонска в рамках подпрограммы «Обеспечение реализации муниципальной программы» муниципальной программы города Волгодонска «Развитие здравоохранения города Волгодонска» (Расходы на выплаты персоналу государственных (муниципальных) органов) | 09 | 09 | 05 3 00 00190 | 120 | 46,3 | 46,3 | 46,3 |
| Расходы на обеспечение функций органов местного самоуправления и отраслевых (функциональных) органов Администрации города Волгодонска в рамках подпрограммы «Обеспечение реализации муниципальной программы» муниципальной программы города Волгодонска «Развитие здравоохранения города Волгодонска» (Иные закупки товаров, работ и услуг для обеспечения государственных (муниципальных) нужд) | 09 | 09 | 05 3 00 00190 | 240 | 1 007,4 | 1 007,4 | 1 007,4 |
| Расходы на содержание специалистов, координирующих деятельность муниципальных учреждений в рамках подпрограммы «Обеспечение реализации муниципальной программы» муниципальной программы города Волгодонска «Развитие здравоохранения города Волгодонска» (Расходы на выплаты персоналу государственных (муниципальных) органов) | 09 | 09 | 05 3 00 25090 | 120 | 4 149,6 | 4 149,6 | 4 149,6 |
| Расходы на содержание специалистов, координирующих деятельность муниципальных учреждений в рамках подпрограммы «Обеспечение реализации муниципальной программы» муниципальной программы города Волгодонска «Развитие здравоохранения города Волгодонска» (Иные закупки товаров, работ и услуг для обеспечения государственных (муниципальных) нужд) | 09 | 09 | 05 3 00 25090 | 240 | 126,0 | 126,0 | 126,0 |
| СОЦИАЛЬНАЯ ПОЛИТИКА | 10 | 00 | | | 1 521 319,6 | 1 553 568,9 | 1 564 613,7 |
| Пенсионное обеспечение | 10 | 01 | | | 12 819,7 | 12 861,9 | 12 899,3 |
| Ежемесячная доплата лицам, удостоенным звания «Почетный гражданин города Волгодонска» в рамках подпрограммы «Социальная поддержка отдельных категорий граждан» муниципальной программы города Волгодонска «Социальная поддержка граждан Волгодонска» (Иные закупки товаров, работ и услуг для обеспечения государственных (муниципальных) нужд) | 10 | 01 | 08 1 00 10020 | 240 | 0,8 | 1,5 | 1,8 |
| Ежемесячная доплата лицам, удостоенным звания «Почетный гражданин города Волгодонска» в рамках подпрограммы «Социальная поддержка отдельных категорий граждан» муниципальной программы города Волгодонска «Социальная поддержка граждан Волгодонска» (Публичные нормативные социальные выплаты гражданам) | 10 | 01 | 08 1 00 10020 | 310 | 145,5 | 180,0 | 180,0 |
| Ежемесячная доплата к государственной пенсии депутатам Волгодонской городской Думы в рамках подпрограммы «Социальная поддержка отдельных категорий граждан» муниципальной программы города Волгодонска «Социальная поддержка граждан Волгодонска» (Иные закупки товаров, работ и услуг для обеспечения государственных (муниципальных) нужд) | 10 | 01 | 08 1 00 12040 | 240 | 0,8 | 1,0 | 1,0 |
| Ежемесячная доплата к государственной пенсии депутатам Волгодонской городской Думы в рамках подпрограммы «Социальная поддержка отдельных категорий граждан» муниципальной программы города Волгодонска «Социальная поддержка граждан Волгодонска» (Социальные выплаты гражданам, кроме публичных нормативных социальных выплат) | 10 | 01 | 08 1 00 12040 | 320 | 129,5 | 108,0 | 108,0 |
| Расходы на выплату пенсий за выслугу лет муниципальным служащим города в рамках подпрограммы «Социальная поддержка отдельных категорий граждан» муниципальной программы города Волгодонска «Социальная поддержка граждан Волгодонска» (Иные закупки товаров, работ и услуг для обеспечения государственных (муниципальных) нужд) | 10 | 01 | 08 1 00 12070 | 240 | 120,3 | 120,3 | 120,3 |
| Расходы на выплату пенсий за выслугу лет муниципальным служащим города в рамках подпрограммы «Социальная поддержка отдельных категорий граждан» муниципальной программы города Волгодонска «Социальная поддержка граждан Волгодонска» (Социальные выплаты гражданам, кроме публичных нормативных социальных выплат) | 10 | 01 | 08 1 00 12070 | 320 | 12 422,8 | 12 451,1 | 12 488,2 |
| Социальное обслуживание населения | 10 | 02 | | | 82 476,0 | 80 272,2 | 80 235,1 |
| Расходы на обеспечение деятельности (оказание услуг) муниципальных учреждений в рамках подпрограммы «Старшее поколение» муниципальной программы города Волгодонска «Социальная поддержка граждан Волгодонска» (Субсидии бюджетным учреждениям) | 10 | 02 | 08 3 00 00590 | 610 | 3 124,5 | 1 984,4 | 1 947,3 |
| Расходы на организацию и проведение конкурсов, конкурсов профессионального мастерства в рамках подпрограммы «Старшее поколение» муниципальной программы города Волгодонска «Социальная поддержка граждан Волгодонска» (Субсидии бюджетным учреждениям) | 10 | 02 | 08 3 00 25060 | 610 | 42,5 | 50,0 | 50,0 |
| Расходы на осуществление государственных полномочий в сфере социального обслуживания, предусмотренных пунктами 2, 3, 4 и 5 части 1 и частью 1.1 статьи 6 Областного закона от 3 сентября 2014 года № 222-ЗС «О социальном обслуживании граждан в Ростовской области» в рамках подпрограммы «Старшее поколение» муниципальной программы города Волгодонска «Социальная поддержка граждан Волгодонска» (Субсидии бюджетным учреждениям) | 10 | 02 | 08 3 00 72260 | 610 | 71 869,1 | 71 130,7 | 71 130,7 |
| Расходы на осуществление государственных полномочий в сфере социального обслуживания, предусмотренных пунктами 2, 3, 4 и 5 части 1 и частью 1.1 статьи 6 Областного закона от 3 сентября 2014 года № 222-ЗС «О социальном обслуживании граждан в Ростовской области» в рамках подпрограммы «Старшее поколение» муниципальной программы города Волгодонска «Социальная поддержка граждан Волгодонска» (Субсидии бюджетным учреждениям) | 10 | 02 | 08 3 Р3 72260 | 610 | 6 423,0 | 6 348,1 | 6 348,1 |
| Расходы на организацию работы специализированного микроавтобуса и обеспечение доступности к услугам в приоритетных сферах жизнедеятельности граждан с ограниченными физическими возможностями в рамках подпрограммы «Доступная среда» муниципальной программы города Волгодонска «Социальная поддержка граждан Волгодонска» (Субсидии бюджетным учреждениям) | 10 | 02 | 08 4 00 25130 | 610 | 1 016,9 | 759,0 | 759,0 |
| Социальное обеспечение населения | 10 | 03 | | | 535 086,1 | 670 476,7 | 680 450,2 |
| Расходы на организацию и проведение мероприятий «Забота» по предоставлению дополнительных мер социальной поддержки гражданам города, находящимся в трудной жизненной ситуации в рамках подпрограммы «Социальная поддержка отдельных категорий граждан» муниципальной программы города Волгодонска «Социальная поддержка граждан Волгодонска» (Иные закупки товаров, работ и услуг для обеспечения государственных (муниципальных) нужд) | 10 | 03 | 08 1 00 25120 | 240 | 1 467,2 | 1 117,2 | 1 117,2 |
| Расходы на организацию и проведение мероприятий «Забота» по предоставлению дополнительных мер социальной поддержки гражданам города, находящимся в трудной жизненной ситуации в рамках подпрограммы «Социальная поддержка отдельных категорий граждан» муниципальной программы города Волгодонска «Социальная поддержка граждан Волгодонска» (Социальные выплаты гражданам, кроме публичных нормативных социальных выплат) | 10 | 03 | 08 1 00 25120 | 320 | 2 045,2 | 2 763,7 | 2 933,0 |
| Расходы на организацию и проведение мероприятий «Забота» по предоставлению дополнительных мер социальной поддержки гражданам города, находящимся в трудной жизненной ситуации в рамках подпрограммы «Социальная поддержка отдельных категорий граждан» муниципальной программы города Волгодонска «Социальная поддержка граждан Волгодонска» (Субсидии бюджетным учреждениям) | 10 | 03 | 08 1 00 25120 | 610 | 249,5 | 249,5 | 249,5 |
| Расходы на предоставление льготного проезда отдельным категориям граждан, определенным органами местного самоуправления города Волгодонска в рамках подпрограммы «Социальная поддержка отдельных категорий граждан» муниципальной программы города Волгодонска «Социальная поддержка граждан Волгодонска» (Социальные выплаты гражданам, кроме публичных нормативных социальных выплат) | 10 | 03 | 08 1 00 25330 | 320 | 4 000,0 | 4 000,0 | 4 000,0 |
| Расходы на осуществление переданных полномочий Российской Федерации по предоставлению отдельных мер социальной поддержки граждан, подвергшихся воздействию радиации в рамках подпрограммы «Социальная поддержка отдельных категорий граждан» муниципальной программы города Волгодонска «Социальная поддержка граждан Волгодонска» (Иные закупки товаров, работ и услуг для обеспечения государственных (муниципальных) нужд) | 10 | 03 | 08 1 00 51370 | 240 | 108,0 | 110,2 | 113,7 |
| Расходы на осуществление переданных полномочий Российской Федерации по предоставлению отдельных мер социальной поддержки граждан, подвергшихся воздействию радиации в рамках подпрограммы «Социальная поддержка отдельных категорий граждан» муниципальной программы города Волгодонска «Социальная поддержка граждан Волгодонска» (Социальные выплаты гражданам, кроме публичных нормативных социальных выплат) | 10 | 03 | 08 1 00 51370 | 320 | 11 066,1 | 11 356,2 | 11 711,9 |

| Наименование | Рз | ПР | ЦСР | ВР | 2021 год | 2022 год | 2023 год |
|---|---|---|---|---|---|---|---|
| Расходы на осуществление переданного полномочия Российской Федерации по осуществлению ежегодной денежной выплаты лицам, награжденным нагрудным знаком «Почетный донор России» в рамках подпрограммы «Социальная поддержка отдельных категорий граждан» муниципальной программы города Волгодонска «Социальная поддержка граждан Волгодонска» (Иные закупки товаров, работ и услуг для обеспечения государственных (муниципальных) нужд) | 10 | 03 | 08 1 00 52200 | 240 | 110,0 | 109,5 | 113,9 |
| Расходы на осуществление переданного полномочия Российской Федерации по осуществлению ежегодной денежной выплаты лицам, награжденным нагрудным знаком «Почетный донор России» в рамках подпрограммы «Социальная поддержка отдельных категорий граждан» муниципальной программы города Волгодонска «Социальная поддержка граждан Волгодонска» (Социальные выплаты гражданам, кроме публичных нормативных социальных выплат) | 10 | 03 | 08 1 00 52200 | 320 | 11 459,5 | 11 285,0 | 11 736,3 |
| Расходы на оплату жилищно-коммунальных услуг отдельным категориям граждан в рамках подпрограммы «Социальная поддержка отдельных категорий граждан» муниципальной программы города Волгодонска «Социальная поддержка граждан Волгодонска» (Иные закупки товаров, работ и услуг для обеспечения государственных (муниципальных) нужд) | 10 | 03 | 08 1 00 52500 | 240 | 1 063,7 | 1 354,8 | 1 355,5 |
| Расходы на оплату жилищно-коммунальных услуг отдельным категориям граждан в рамках подпрограммы «Социальная поддержка отдельных категорий граждан» муниципальной программы города Волгодонска «Социальная поддержка граждан Волгодонска» (Социальные выплаты гражданам, кроме публичных нормативных социальных выплат) | 10 | 03 | 08 1 00 52500 | 320 | 95 807,2 | 139 762,9 | 139 843,9 |
| Расходы на осуществление полномочий по предоставлению мер социальной поддержки ветеранов труда и граждан, приравненных к ним, в том числе по организации приема и оформления документов, необходимых для присвоения звания «Ветеран труда», за исключением проезда на железнодорожном и водном транспорте пригородного сообщения и на автомобильном транспорте пригородного межмуниципального и междугородного внутриобластного сообщений в рамках подпрограммы «Социальная поддержка отдельных категорий граждан» муниципальной программы города Волгодонска «Социальная поддержка граждан Волгодонска» (Иные закупки товаров, работ и услуг для обеспечения государственных (муниципальных) нужд) | 10 | 03 | 08 1 00 72050 | 240 | 1 102,2 | 1 370,9 | 1 364,1 |
| Расходы на осуществление полномочий по предоставлению мер социальной поддержки ветеранов труда и граждан, приравненных к ним, в том числе по организации приема и оформления документов, необходимых для присвоения звания «Ветеран труда», за исключением проезда на железнодорожном и водном транспорте пригородного сообщения и на автомобильном транспорте пригородного межмуниципального и междугородного внутриобластного сообщений в рамках подпрограммы «Социальная поддержка отдельных категорий граждан» муниципальной программы города Волгодонска «Социальная поддержка граждан Волгодонска» (Социальные выплаты гражданам, кроме публичных нормативных социальных выплат) | 10 | 03 | 08 1 00 72050 | 320 | 147 970,2 | 191 789,3 | 190 541,9 |
| Расходы на осуществление полномочий по предоставлению мер социальной поддержки тружеников тыла, за исключением проезда на железнодорожном и водном транспорте пригородного сообщения и на автомобильном транспорте пригородного межмуниципального и междугородного внутриобластного сообщений в рамках подпрограммы «Социальная поддержка отдельных категорий граждан» муниципальной программы города Волгодонска «Социальная поддержка граждан Волгодонска» (Социальные выплаты гражданам, кроме публичных нормативных социальных выплат) | 10 | 03 | 08 1 00 72060 | 320 | 454,1 | 491,8 | 498,4 |
| Расходы на осуществление полномочий по предоставлению мер социальной поддержки реабилитированных лиц, лиц, признанных пострадавшими от политических репрессий, и членов их семей, за исключением проезда на пригородном железнодорожном, водном транспорте и автомобильном транспорте пригородного межмуниципального сообщения в рамках подпрограммы «Социальная поддержка отдельных категорий граждан» муниципальной программы города Волгодонска «Социальная поддержка граждан Волгодонска» (Иные закупки товаров, работ и услуг для обеспечения государственных (муниципальных) нужд) | 10 | 03 | 08 1 00 72070 | 240 | 35,6 | 45,6 | 45,6 |
| Расходы на осуществление полномочий по предоставлению мер социальной поддержки реабилитированных лиц, лиц, признанных пострадавшими от политических репрессий, и членов их семей, за исключением проезда на пригородном железнодорожном, водном транспорте и автомобильном транспорте пригородного межмуниципального сообщения в рамках подпрограммы «Социальная поддержка отдельных категорий граждан» муниципальной программы города Волгодонска «Социальная поддержка граждан Волгодонска» (Социальные выплаты гражданам, кроме публичных нормативных социальных выплат) | 10 | 03 | 08 1 00 72070 | 320 | 4 345,3 | 5 965,3 | 6 162,7 |
| Расходы на осуществление полномочий по предоставлению мер социальной поддержки ветеранов труда Ростовской области, в том числе по организации приема и оформления документов, необходимых для присвоения звания «Ветеран труда Ростовской области», за исключением проезда на железнодорожном и водном транспорте пригородного сообщения и на автомобильном транспорте пригородного межмуниципального и междугородного внутриобластного сообщений в рамках подпрограммы «Социальная поддержка отдельных категорий граждан» муниципальной программы города Волгодонска «Социальная поддержка граждан Волгодонска» (Иные закупки товаров, работ и услуг для обеспечения государственных (муниципальных) нужд) | 10 | 03 | 08 1 00 72080 | 240 | 431,9 | 481,9 | 481,9 |
| Расходы на осуществление полномочий по предоставлению мер социальной поддержки ветеранов труда Ростовской области, в том числе по организации приема и оформления документов, необходимых для присвоения звания «Ветеран труда Ростовской области», за исключением проезда на железнодорожном и водном транспорте пригородного сообщения и на автомобильном транспорте пригородного межмуниципального и междугородного внутриобластного сообщений в рамках подпрограммы «Социальная поддержка отдельных категорий граждан» муниципальной программы города Волгодонска «Социальная поддержка граждан Волгодонска» (Социальные выплаты гражданам, кроме публичных нормативных социальных выплат) | 10 | 03 | 08 1 00 72080 | 320 | 55 829,7 | 71 402,4 | 73 641,8 |
| Расходы на осуществление полномочий по предоставлению гражданам в целях оказания социальной поддержки субсидий на оплату жилых помещений и коммунальных услуг в рамках подпрограммы «Социальная поддержка отдельных категорий граждан» муниципальной программы города Волгодонска «Социальная поддержка граждан Волгодонска» (Иные закупки товаров, работ и услуг для обеспечения государственных (муниципальных) нужд) | 10 | 03 | 08 1 00 72100 | 240 | 1 944,3 | 2 166,1 | 2 239,8 |
| Расходы на осуществление полномочий по предоставлению гражданам в целях оказания социальной поддержки субсидий на оплату жилых помещений и коммунальных услуг в рамках подпрограммы «Социальная поддержка отдельных категорий граждан» муниципальной программы города Волгодонска «Социальная поддержка граждан Волгодонска» (Социальные выплаты гражданам, кроме публичных нормативных социальных выплат) | 10 | 03 | 08 1 00 72100 | 320 | 194 301,3 | 223 309,2 | 230 901,6 |
| Расходы на осуществление полномочий по предоставлению материальной и иной помощи для погребения в рамках подпрограммы «Социальная поддержка отдельных категорий граждан» муниципальной программы города Волгодонска «Социальная поддержка граждан Волгодонска» (Иные закупки товаров, работ и услуг для обеспечения государственных (муниципальных) нужд) | 10 | 03 | 08 1 00 72120 | 240 | 10,4 | 10,4 | 10,4 |
| Расходы на осуществление полномочий по предоставлению материальной и иной помощи для погребения в рамках подпрограммы «Социальная поддержка отдельных категорий граждан» муниципальной программы города Волгодонска «Социальная поддержка граждан Волгодонска» (Социальные выплаты гражданам, кроме публичных нормативных социальных выплат) | 10 | 03 | 08 1 00 72120 | 320 | 1 242,9 | 1 293,0 | 1 345,3 |
| Расходы на организацию работы специализированного микроавтобуса и обеспечение доступности к услугам в приоритетных сферах жизнедеятельности граждан с ограниченными физическими возможностями в рамках подпрограммы «Доступная среда» муниципальной программы города Волгодонска «Социальная поддержка граждан Волгодонска» (Иные закупки товаров, работ и услуг для обеспечения государственных (муниципальных) нужд) | 10 | 03 | 08 4 00 25130 | 240 | 13,1 | 13,1 | 13,1 |
| Расходы на выплату инвалидам компенсаций страховых премий по договорам обязательного страхования гражданской ответственности владельцев транспортных средств в соответствии с Федеральным законом от 25 апреля 2002 года № 40-ФЗ «Об обязательном страховании гражданской ответственности владельцев транспортных средств» в рамках подпрограммы «Доступная среда» муниципальной программы города Волгодонска «Социальная поддержка граждан Волгодонска» (Иные закупки товаров, работ и услуг для обеспечения государственных (муниципальных) нужд) | 10 | 03 | 08 4 00 52800 | 240 | 0,3 | 0,3 | 0,3 |
| Расходы на выплату инвалидам компенсаций страховых премий по договорам обязательного страхования гражданской ответственности владельцев транспортных средств в соответствии с Федеральным законом от 25 апреля 2002 года № 40-ФЗ «Об обязательном страховании гражданской ответственности владельцев транспортных средств» в рамках подпрограммы «Доступная среда» муниципальной программы города Волгодонска «Социальная поддержка граждан Волгодонска» (Социальные выплаты гражданам, кроме публичных нормативных социальных выплат) | 10 | 03 | 08 4 00 52800 | 320 | 28,4 | 28,4 | 28,4 |
| Охрана семьи и детства | 10 | 04 | | | 835 340,8 | 733 370,2 | 734 968,0 |
| Расходы на осуществление полномочий по выплате компенсации родительской платы за присмотр и уход за детьми в образовательной организации, реализующей образовательную программу дошкольного образования в рамках подпрограммы «Развитие общего образования» муниципальной программы города Волгодонска «Развитие образования в городе Волгодонске» (Иные закупки товаров, работ и услуг для обеспечения государственных (муниципальных) нужд) | 10 | 04 | 06 1 00 72180 | 240 | 750,7 | 750,7 | 750,7 |
| Расходы на осуществление полномочий по выплате компенсации родительской платы за присмотр и уход за детьми в образовательной организации, реализующей образовательную программу дошкольного образования в рамках подпрограммы «Развитие общего образования» муниципальной программы города Волгодонска «Развитие образования в городе Волгодонске» (Социальные выплаты гражданам, кроме публичных нормативных социальных выплат) | 10 | 04 | 06 1 00 72180 | 320 | 36 788,0 | 36 788,0 | 36 788,0 |
| Расходы на осуществление полномочий по назначению и выплате единовременного пособия при всех формах устройства детей, лишенных родительского попечения, в семью в рамках подпрограммы «Охрана семьи и детства, другие вопросы в сфере образования» муниципальной программы города Волгодонска «Развитие образования в городе Волгодонске» (Социальные выплаты гражданам, кроме публичных нормативных социальных выплат) | 10 | 04 | 06 3 00 52600 | 320 | 815,7 | 522,6 | 523,4 |
| Расходы на осуществление полномочий по предоставлению мер социальной поддержки граждан, усыновивших (удочеривших) ребенка (детей), в части назначения и выплаты единовременного денежного пособия в рамках подпрограммы «Охрана семьи и детства, другие вопросы в сфере образования» муниципальной программы города Волгодонска «Развитие образования в городе Волгодонске» (Социальные выплаты гражданам, кроме публичных нормативных социальных выплат) | 10 | 04 | 06 3 00 72220 | 320 | 180,0 | 210,0 | 210,0 |
| Расходы на осуществление полномочий по предоставлению мер социальной поддержки детей-сирот и детей, оставшихся без попечения родителей, лиц из числа детей-сирот и детей, оставшихся без попечения родителей, предусмотренных пунктами 1, 11, 12, 13 статьи 132 Областного закона от 22 октября 2004 года № 165-ЗС «О социальной поддержке детства в Ростовской области» в рамках подпрограммы «Охрана семьи и детства, другие вопросы в сфере образования» муниципальной программы города Волгодонска «Развитие образования в городе Волгодонске» (Социальные выплаты гражданам, кроме публичных нормативных социальных выплат) | 10 | 04 | 06 3 00 72420 | 320 | 29 544,1 | 29 938,4 | 30 929,4 |
| Расходы на выплату единовременного пособия беременной жене военнослужащего, проходящего военную службу по призыву, а также ежемесячного пособия на ребенка военнослужащего, проходящего военную службу по призыву, в соответствии с Федеральным законом от 19 мая 1995 года № 81-ФЗ «О государственных пособиях гражданам, имеющим детей» в рамках подпрограммы «Финансовая поддержка семей с детьми» муниципальной программы города Волгодонска «Социальная поддержка граждан Волгодонска» (Социальные выплаты гражданам, кроме публичных нормативных социальных выплат) | 10 | 04 | 08 2 00 52700 | 320 | 439,9 | 511,6 | 531,8 |
| Расходы на выплату государственных пособий лицам, не подлежащим обязательному социальному страхованию на случай временной нетрудоспособности и в связи с материнством, и лицам, уволенным в связи с ликвидацией организаций (прекращением деятельности, полномочий физическими лицами), в соответствии с Федеральным законом от 19 мая 1995 года № 81-ФЗ «О государственных пособиях гражданам, имеющим детей» в рамках подпрограммы «Финансовая поддержка семей с детьми» муниципальной программы города Волгодонска «Социальная поддержка граждан Волгодонска» (Социальные выплаты гражданам, кроме публичных нормативных социальных выплат) | 10 | 04 | 08 2 00 53800 | 320 | 59 876,4 | 42 333,9 | 43 954,5 |
| Расходы на осуществление полномочий по предоставлению мер социальной поддержки детей из многодетных семей в рамках подпрограммы «Финансовая поддержка семей с детьми» муниципальной программы города Волгодонска «Социальная поддержка граждан Волгодонска» (Иные закупки товаров, работ и услуг для обеспечения государственных (муниципальных) нужд) | 10 | 04 | 08 2 00 72150 | 240 | 278,4 | 226,9 | 226,9 |
| Расходы на осуществление полномочий по предоставлению мер социальной поддержки детей из многодетных семей в рамках подпрограммы «Финансовая поддержка семей с детьми» муниципальной программы города Волгодонска «Социальная поддержка граждан Волгодонска» (Социальные выплаты гражданам, кроме публичных нормативных социальных выплат) | 10 | 04 | 08 2 00 72150 | 320 | 28 865,5 | 24 240,6 | 25 146,3 |
| Расходы на осуществление полномочий по выплате пособия на ребенка в рамках подпрограммы «Финансовая поддержка семей с детьми» муниципальной программы города Волгодонска «Социальная поддержка граждан Волгодонска» (Социальные выплаты гражданам, кроме публичных нормативных социальных выплат) | 10 | 04 | 08 2 00 72170 | 320 | 52 743,7 | 57 029,0 | 59 324,7 |
| Расходы на осуществление полномочий по предоставлению меры социальной поддержки семей, имеющих детей и проживающих на территории Ростовской области, в виде ежемесячной денежной выплаты на ребенка в возрасте от трех до семи лет включительно в рамках подпрограммы «Финансовая поддержка семей с детьми» муниципальной программы города Волгодонска «Социальная поддержка граждан Волгодонска» (Иные закупки товаров, работ и услуг для обеспечения государственных (муниципальных) нужд) | 10 | 04 | 08 2 00 72470 | 240 | 4 376,7 | 4 115,9 | 4 153,0 |
| Расходы на осуществление ежемесячных выплат на детей в возрасте от трех до семи лет включительно в рамках подпрограммы «Финансовая поддержка семей с детьми» муниципальной программы города Волгодонска «Социальная поддержка граждан Волгодонска» (Социальные выплаты гражданам, кроме публичных нормативных социальных выплат) | 10 | 04 | 08 2 00 R3020 | 320 | 342 693,5 | 274 394,1 | 276 865,3 |
| Расходы на осуществление ежемесячной денежной выплаты, назначаемой в случае рождения третьего ребенка или последующих детей до достижения ребенком возраста трех лет в рамках подпрограммы «Финансовая поддержка семей с детьми» муниципальной программы города Волгодонска «Социальная поддержка граждан Волгодонска» (Социальные выплаты гражданам, кроме публичных нормативных социальных выплат) | 10 | 04 | 08 2 P1 50840 | 320 | 63 199,3 | 53 307,5 | 44 097,0 |
| Расходы на осуществление ежемесячной выплаты в связи с рождением (усыновлением) первого ребенка в рамках подпрограммы «Финансовая поддержка семей с детьми» муниципальной программы города Волгодонска «Социальная поддержка граждан Волгодонска» (Социальные выплаты гражданам, кроме публичных нормативных социальных выплат) | 10 | 04 | 08 2 P1 55730 | 320 | 135 515,2 | 137 005,2 | 138 788,8 |
| Расходы на осуществление полномочий по предоставлению мер социальной поддержки детей первого-второго года жизни из малоимущих семей в рамках подпрограммы «Финансовая поддержка семей с детьми» муниципальной программы города Волгодонска «Социальная поддержка граждан Волгодонска» (Иные закупки товаров, работ и услуг для обеспечения государственных (муниципальных) нужд) | 10 | 04 | 08 2 P1 72160 | 240 | 106,3 | 128,8 | 134,0 |

| Наименование | Рз | ПР | ЦСР | ВР | 2021 год | 2022 год | 2023 год |
|---|---|---|---|---|---|---|---|
| Расходы на осуществление полномочий по предоставлению мер социальной поддержки детей первого-второго года жизни из малоимущих семей в рамках подпрограммы «Финансовая поддержка семей с детьми» муниципальной программы города Волгодонска «Социальная поддержка граждан Волгодонска» (Социальные выплаты гражданам, кроме публичных нормативных социальных выплат) | 10 | 04 | 08 2 P1 72160 | 320 | 10 848,2 | 13 268,5 | 13 807,3 |
| Расходы на осуществление полномочий по предоставлению мер социальной поддержки малоимущих семей, имеющих детей и проживающих на территории Ростовской области, в виде предоставления регионального материнского капитала в рамках подпрограммы «Финансовая поддержка семей с детьми» муниципальной программы города Волгодонска «Социальная поддержка граждан Волгодонска» (Иные закупки товаров, работ и услуг для обеспечения государственных (муниципальных) нужд) | 10 | 04 | 08 2 P1 72210 | 240 | 81,5 | 119,7 | 119,7 |
| Расходы на осуществление полномочий по предоставлению мер социальной поддержки малоимущих семей, имеющих детей и проживающих на территории Ростовской области, в виде предоставления регионального материнского капитала в рамках подпрограммы «Финансовая поддержка семей с детьми» муниципальной программы города Волгодонска «Социальная поддержка граждан Волгодонска» (Социальные выплаты гражданам, кроме публичных нормативных социальных выплат) | 10 | 04 | 08 2 P1 72210 | 320 | 12 451,2 | 15 394,2 | 16 014,9 |
| Расходы на осуществление полномочий по предоставлению мер социальной поддержки беременных женщин из малоимущих семей, кормящих матерей и детей в возрасте до трех лет из малоимущих семей в рамках подпрограммы «Финансовая поддержка семей с детьми» муниципальной программы города Волгодонска «Социальная поддержка граждан Волгодонска» (Иные закупки товаров, работ и услуг для обеспечения государственных (муниципальных) нужд) | 10 | 04 | 08 2 P1 72240 | 240 | 72,4 | 38,7 | 40,2 |
| Расходы на осуществление полномочий по предоставлению мер социальной поддержки беременных женщин из малоимущих семей, кормящих матерей и детей в возрасте до трех лет из малоимущих семей в рамках подпрограммы «Финансовая поддержка семей с детьми» муниципальной программы города Волгодонска «Социальная поддержка граждан Волгодонска» (Социальные выплаты гражданам, кроме публичных нормативных социальных выплат) | 10 | 04 | 08 2 P1 72240 | 320 | 7 450,7 | 3 983,5 | 4 144,5 |
| Расходы на осуществление полномочий по предоставлению мер социальной поддержки семей, имеющих детей и проживающих на территории Ростовской области, в виде ежемесячной денежной выплаты в размере определенного в Ростовской области прожиточного минимума для детей, назначаемой в случае рождения после 31 декабря 2012 года третьего ребенка (родного, усыновленного) или последующих детей (родных, усыновленных) до достижения ребенком возраста трех лет в рамках подпрограммы «Финансовая поддержка семей с детьми» муниципальной программы города Волгодонска «Социальная поддержка граждан Волгодонска» (Иные закупки товаров, работ и услуг для обеспечения государственных (муниципальных) нужд) | 10 | 04 | 08 2 P1 72440 | 240 | 944,3 | 799,6 | 661,5 |
| Расходы на обеспечение предоставления жилых помещений детям-сиротам и детям, оставшимся без попечения родителей, лицам из их числа по договорам найма специализированных жилых помещений в рамках подпрограммы «Оказание мер государственной поддержки в улучшении жилищных условий отдельным категориям граждан» муниципальной программы города Волгодонска «Территориальное планирование и обеспечение доступным и комфортным жильем населения города Волгодонска» (Бюджетные инвестиции) | 10 | 04 | 12 2 00 72400 | 410 | 37 395,1 | 28 353,6 | 28 353,6 |
| Расходы на реализацию мероприятий по обеспечению жильем молодых семей в рамках подпрограммы «Оказание мер государственной поддержки в улучшении жилищных условий отдельным категориям граждан» муниципальной программы города Волгодонска «Территориальное планирование и обеспечение доступным и комфортным жильем населения города Волгодонска» (Социальные выплаты гражданам, кроме публичных нормативных социальных выплат) | 10 | 04 | 12 2 00 L4970 | 320 | 9 924,0 | 9 909,2 | 9 402,5 |
| Другие вопросы в области социальной политики | 10 | 06 | | | 55 597,0 | 56 587,9 | 56 061,1 |
| Расходы на выплаты по оплате труда работников органов местного самоуправления и отраслевых (функциональных) органов Администрации города Волгодонска в рамках подпрограммы «Обеспечение реализации муниципальной программы» муниципальной программы города Волгодонска «Социальная поддержка граждан Волгодонска» (Расходы на выплаты персоналу государственных (муниципальных) органов) | 10 | 06 | 08 5 00 00110 | 120 | 4 073,6 | 4 144,9 | 4 144,9 |
| Расходы на обеспечение функций органов местного самоуправления и отраслевых (функциональных) органов Администрации города Волгодонска в рамках подпрограммы «Обеспечение реализации муниципальной программы» муниципальной программы города Волгодонска «Социальная поддержка граждан Волгодонска» (Иные закупки товаров, работ и услуг для обеспечения государственных (муниципальных) нужд) | 10 | 06 | 08 5 00 00190 | 240 | 1 320,9 | 1 061,1 | 1 061,1 |
| Мероприятия по диспансеризации муниципальных служащих города Волгодонска в рамках подпрограммы «Обеспечение реализации муниципальной программы» муниципальной программы города Волгодонска «Социальная поддержка граждан Волгодонска» (Иные закупки товаров, работ и услуг для обеспечения государственных (муниципальных) нужд) | 10 | 06 | 08 5 00 25160 | 240 | 119,5 | 119,5 | 119,5 |
| Расходы за счет иных межбюджетных трансфертов из резервного фонда Правительства Ростовской области в рамках подпрограммы «Обеспечение реализации муниципальной программы» муниципальной программы города Волгодонска «Социальная поддержка граждан Волгодонска» (Иные закупки товаров, работ и услуг для обеспечения государственных (муниципальных) нужд) | 10 | 06 | 08 5 00 71180 | 240 | 1 537,0 | 0,0 | 0,0 |
| Расходы на организацию исполнительно-распорядительных функций, связанных с реализацией переданных государственных полномочий в сфере социального обслуживания и социальной защиты населения в рамках подпрограммы «Обеспечение реализации муниципальной программы» муниципальной программы города Волгодонска «Социальная поддержка граждан Волгодонска» (Расходы на выплаты персоналу государственных (муниципальных) органов) | 10 | 06 | 08 5 00 72110 | 120 | 36 820,6 | 40 758,5 | 40 758,5 |
| Расходы на организацию исполнительно-распорядительных функций, связанных с реализацией переданных государственных полномочий в сфере социального обслуживания и социальной защиты населения в рамках подпрограммы «Обеспечение реализации муниципальной программы» муниципальной программы города Волгодонска «Социальная поддержка граждан Волгодонска» (Иные закупки товаров, работ и услуг для обеспечения государственных (муниципальных) нужд) | 10 | 06 | 08 5 00 72110 | 240 | 3 855,8 | 3 055,8 | 3 055,8 |
| Расходы на приобретение компьютерной техники органам социальной защиты населения муниципальных районов и городских округов в рамках подпрограммы «Обеспечение реализации муниципальной программы» муниципальной программы города Волгодонска «Социальная поддержка граждан Волгодонска» (Иные закупки товаров, работ и услуг для обеспечения государственных (муниципальных) нужд) | 10 | 06 | 08 5 00 S4120 | 240 | 948,3 | 526,8 | 0,0 |
| Расходы на организацию исполнительно-распорядительных функций, связанных с реализацией переданных государственных полномочий в сфере социального обслуживания и социальной защиты населения в рамках подпрограммы «Оптимизация и повышение качества предоставления государственных и муниципальных услуг на базе МАУ «МФЦ» муниципальной программы города Волгодонска «Управление муниципальным имуществом» (Субсидии автономным учреждениям) | 10 | 06 | 17 2 00 72110 | 620 | 6 921,3 | 6 921,3 | 6 921,3 |
| ФИЗИЧЕСКАЯ КУЛЬТУРА И СПОРТ | 11 | 00 | | | 258 448,8 | 104 059,9 | 101 634,0 |
| Массовый спорт | 11 | 02 | | | 251 694,7 | 97 305,8 | 94 878,1 |
| Расходы на обеспечение деятельности (оказание услуг) муниципальных учреждений в рамках подпрограммы «Развитие физической культуры и массового спорта в городе Волгодонске» муниципальной программы города Волгодонска «Развитие физической культуры и спорта в городе Волгодонске» (Субсидии автономным учреждениям) | 11 | 02 | 04 1 00 00590 | 620 | 17 121,6 | 17 079,6 | 17 079,6 |
| Расходы на обеспечение условий для развития на территории города Волгодонска физической культуры, массового спорта и внедрение комплекса ГТО, организация проведения официальных физкультурных и спортивных мероприятий в рамках подпрограммы «Развитие физической культуры и массового спорта в городе Волгодонске» муниципальной программы города Волгодонска «Развитие физической культуры и спорта в городе Волгодонске» (Субсидии автономным учреждениям) | 11 | 02 | 04 1 00 25080 | 620 | 5 250,0 | 5 000,0 | 5 000,0 |
| Строительство объектов муниципальной собственности в рамках подпрограммы «Развитие физической культуры и массового спорта в городе Волгодонске» муниципальной программы города Волгодонска «Развитие физической культуры и спорта в городе Волгодонске» (Бюджетные инвестиции) | 11 | 02 | 04 1 00 49010 | 410 | 2 722,7 | 1 519,9 | 0,0 |
| Расходы за счет иных межбюджетных трансфертов из резервного фонда Правительства Ростовской области в рамках подпрограммы «Развитие физической культуры и массового спорта в городе Волгодонске» муниципальной программы города Волгодонска «Развитие физической культуры и спорта в городе Волгодонске» (Субсидии автономным учреждениям) | 11 | 02 | 04 1 00 71180 | 620 | 3 354,6 | 0,0 | 0,0 |
| Расходы на строительство и реконструкцию спортивных объектов муниципальной собственности, включая газификацию в рамках подпрограммы «Развитие физической культуры и массового спорта в городе Волгодонске» муниципальной программы города Волгодонска «Развитие физической культуры и спорта в городе Волгодонске» (Бюджетные инвестиции) | 11 | 02 | 04 1 00 S3400 | 410 | 147 842,7 | 0,0 | 0,0 |
| Расходы на обеспечение деятельности (оказание услуг) муниципальных учреждений в рамках подпрограммы «Развитие системы подготовки спортивного резерва в городе Волгодонске» муниципальной программы города Волгодонска «Развитие физической культуры и спорта в городе Волгодонске» (Субсидии бюджетным учреждениям) | 11 | 02 | 04 2 00 00590 | 610 | 72 856,0 | 72 798,5 | 72 798,5 |
| Расходы на обеспечение уровня финансирования муниципальных организаций, осуществляющих спортивную подготовку в соответствии с требованиями федеральных стандартов спортивной подготовки в рамках подпрограммы «Развитие системы подготовки спортивного резерва в городе Волгодонске» муниципальной программы города Волгодонска «Развитие физической культуры и спорта в городе Волгодонске» (Субсидии бюджетным учреждениям) | 11 | 02 | 04 2 00 S4540 | 610 | 0,0 | 907,8 | 0,0 |
| Расходы на реализацию инициативных проектов (Устройство поливочной системы футбольного поля стадиона «Труд» по адресу: г. Волгодонск, пер. Донской, 1) в рамках подпрограммы «Развитие системы подготовки спортивного резерва в городе Волгодонске» муниципальной программы города Волгодонска «Развитие физической культуры и спорта в городе Волгодонске» (Субсидии бюджетным учреждениям) | 11 | 02 | 04 2 00 S4642 | 610 | 2 234,1 | 0,0 | 0,0 |
| Расходы на обеспечение деятельности (оказание услуг) муниципальных учреждений в рамках подпрограммы «Доступная среда» муниципальной программы города Волгодонска «Социальная поддержка граждан Волгодонска» (Субсидии автономным учреждениям) | 11 | 02 | 08 4 00 00590 | 620 | 313,0 | 0,0 | 0,0 |
| Другие вопросы в области физической культуры и спорта | 11 | 05 | | | 6 754,1 | 6 754,1 | 6 755,9 |
| Расходы на выплаты по оплате труда работников органов местного самоуправления и отраслевых (функциональных) органов Администрации города Волгодонска в рамках подпрограммы «Обеспечение реализации муниципальной программы» муниципальной программы города Волгодонска «Развитие физической культуры и спорта в городе Волгодонске» (Расходы на выплаты персоналу государственных (муниципальных) органов) | 11 | 05 | 04 3 00 00110 | 120 | 4 923,8 | 4 923,8 | 4 923,8 |
| Расходы на обеспечение функций органов местного самоуправления и отраслевых (функциональных) органов Администрации города Волгодонска в рамках подпрограммы «Обеспечение реализации муниципальной программы» муниципальной программы города Волгодонска «Развитие физической культуры и спорта в городе Волгодонске» (Иные закупки товаров, работ и услуг для обеспечения государственных (муниципальных) нужд) | 11 | 05 | 04 3 00 00190 | 240 | 495,8 | 495,8 | 497,6 |
| Расходы на содержание специалистов, координирующих деятельность муниципальных учреждений в рамках подпрограммы «Обеспечение реализации муниципальной программы» муниципальной программы города Волгодонска «Развитие физической культуры и спорта в городе Волгодонске» (Расходы на выплаты персоналу государственных (муниципальных) органов) | 11 | 05 | 04 3 00 25090 | 120 | 1 264,1 | 1 264,1 | 1 264,1 |
| Расходы на содержание специалистов, координирующих деятельность муниципальных учреждений в рамках подпрограммы «Обеспечение реализации муниципальной программы» муниципальной программы города Волгодонска «Развитие физической культуры и спорта в городе Волгодонске» (Иные закупки товаров, работ и услуг для обеспечения государственных (муниципальных) нужд) | 11 | 05 | 04 3 00 25090 | 240 | 30,7 | 30,7 | 30,7 |
| Мероприятия по диспансеризации муниципальных служащих города Волгодонска в рамках подпрограммы «Обеспечение реализации муниципальной программы» муниципальной программы города Волгодонска «Развитие физической культуры и спорта в городе Волгодонске» (Иные закупки товаров, работ и услуг для обеспечения государственных (муниципальных) нужд) | 11 | 05 | 04 3 00 25160 | 240 | 13,0 | 13,0 | 13,0 |
| Осуществление закупок в части приобретения работ, услуг по трансляции в теле- или радиоэфире (в том числе в рамках новостной программы или отдельной передачи) информации о деятельности органов местного самоуправления и отраслевых (функциональных) органов Администрации города Волгодонска в рамках подпрограммы «Обеспечение реализации муниципальной программы» муниципальной программы города Волгодонска «Развитие физической культуры и спорта в городе Волгодонске» (Иные закупки товаров, работ и услуг для обеспечения государственных (муниципальных) нужд) | 11 | 05 | 04 3 00 98724 | 240 | 26,7 | 26,7 | 26,7 |
| СРЕДСТВА МАССОВОЙ ИНФОРМАЦИИ | 12 | 00 | | | 1 674,9 | 1 674,9 | 1 674,9 |
| Периодическая печать и издательства | 12 | 02 | | | 1 674,9 | 1 674,9 | 1 674,9 |
| Субсидия ООО «Издательский Дом «Волгодонская правда», осуществляющему производство, выпуск и распространение газеты «Волгодонская правда», включенной в областной реестр средств массовой информации, учредителем которой является Администрация города Волгодонска, на возмещение части затрат по освещению деятельности для исполнения функций органов местного самоуправления и отраслевых (функциональных) органов Администрации города Волгодонска в рамках обеспечения деятельности Администрации города Волгодонска (Субсидии юридическим лицам (кроме некоммерческих организаций), индивидуальным предпринимателям, физическим лицам - производителям товаров, работ, услуг) | 12 | 02 | 88 0 00 98721 | 810 | 1 674,9 | 1 674,9 | 1 674,9 |
| ОБСЛУЖИВАНИЕ ГОСУДАРСТВЕННОГО (МУНИЦИПАЛЬНОГО) ДОЛГА | 13 | 00 | | | 18 435,9 | 39 194,0 | 62 185,6 |
| Обслуживание государственного (муниципального) внутреннего долга | 13 | 01 | | | 18 435,9 | 39 194,0 | 62 185,6 |
| Процентные платежи по муниципальному долгу города Волгодонска в рамках подпрограммы «Управление муниципальным долгом города Волгодонска» муниципальной программы города Волгодонска «Управление муниципальными финансами» (Обслуживание муниципального долга) | 13 | 01 | 10 2 00 91070 | 730 | 18 435,9 | 39 194,0 | 62 185,6; |

10) приложение 6 изложить в следующей редакции:

***«Приложение 6 к решению Волгодонской городской Думы «О бюджете города Волгодонска на 2021 год и на плановый период 2022 и 2023 годов» от 18.12.2020 № 100***

Ведомственная структура расходов местного бюджета на 2021 год и на плановый период 2022 и 2023 годов

*(тыс. рублей)*

| Наименование | Мин | Рз | ПР | ЦСР | ВР | 2021 год | 2022 год | 2023 год |
|---|---|---|---|---|---|---|---|---|
| Всего | | | | | | 9 043 134,8 | 7 627 164,3 | 7 480 653,3 |
| ВОЛГОДОНСКАЯ ГОРОДСКАЯ ДУМА | 901 | | | | | 31 001,5 | 30 924,6 | 30 924,6 |
| Расходы на выплаты по оплате труда работников органов местного самоуправления и отраслевых (функциональных) органов Администрации города Волгодонска по Председателю Волгодонской городской Думы - главы города Волгодонска в рамках обеспечения деятельности Волгодонской городской Думы (Расходы на выплаты персоналу государственных (муниципальных) органов) | 901 | 01 | 03 | 89 1 00 00110 | 120 | 2 390,9 | 2 306,1 | 2 306,1 |
| Расходы на выплаты по оплате труда работников органов местного самоуправления и отраслевых (функциональных) органов Администрации города Волгодонска по Заместителю председателя Волгодонской городской Думы в рамках обеспечения деятельности Волгодонской городской Думы (Расходы на выплаты персоналу государственных (муниципальных) органов) | 901 | 01 | 03 | 89 2 00 00110 | 120 | 1 632,0 | 1 567,2 | 1 567,2 |
| Расходы на выплаты по оплате труда работников органов местного самоуправления и отраслевых (функциональных) органов Администрации города Волгодонска в рамках обеспечения деятельности Волгодонской городской Думы (Расходы на выплаты персоналу государственных (муниципальных) органов) | 901 | 01 | 03 | 89 3 00 00110 | 120 | 11 308,9 | 11 458,5 | 11 458,5 |
| Расходы на обеспечение функций органов местного самоуправления и отраслевых (функциональных) органов Администрации города Волгодонска в рамках обеспечения деятельности Волгодонской городской Думы (Расходы на выплаты персоналу государственных (муниципальных) органов) | 901 | 01 | 03 | 89 3 00 00190 | 120 | 156,9 | 156,9 | 156,9 |
| Расходы на обеспечение функций органов местного самоуправления и отраслевых (функциональных) органов Администрации города Волгодонска в рамках обеспечения деятельности Волгодонской городской Думы (Иные закупки товаров, работ и услуг для обеспечения государственных (муниципальных) нужд) | 901 | 01 | 03 | 89 3 00 00190 | 240 | 1 029,7 | 1 008,6 | 1 008,6 |
| Мероприятия по диспансеризации муниципальных служащих города Волгодонска в рамках обеспечения деятельности Волгодонской городской Думы (Иные закупки товаров, работ и услуг для обеспечения государственных (муниципальных) нужд) | 901 | 01 | 03 | 89 3 00 25160 | 240 | 37,5 | 37,5 | 37,5 |
| Расходы на обеспечение деятельности помощников депутатов в рамках обеспечения деятельности Волгодонской городской Думы (Расходы на выплаты персоналу государственных (муниципальных) органов) | 901 | 01 | 03 | 89 3 00 91020 | 120 | 9 146,8 | 9 146,6 | 9 146,6 |
| Расходы на обеспечение деятельности помощников депутатов в рамках обеспечения деятельности Волгодонской городской Думы (Иные закупки товаров, работ и услуг для обеспечения государственных (муниципальных) нужд) | 901 | 01 | 03 | 89 3 00 91020 | 240 | 2 446,2 | 2 390,6 | 2 390,6 |
| Осуществление закупок в части приобретения работ, услуг по освещению деятельности органов местного самоуправления и отраслевых (функциональных) органов Администрации города Волгодонска в средствах массовой информации, печатных изданиях, в информационно-телекоммуникационной сети «Интернет» в рамках обеспечения деятельности Волгодонской городской Думы (Иные закупки товаров, работ и услуг для обеспечения государственных (муниципальных) нужд) | 901 | 01 | 03 | 89 3 00 98723 | 240 | 847,5 | 812,5 | 812,5 |
| Осуществление закупок в части приобретения работ, услуг по трансляции в теле- или радиоэфире (в том числе в рамках новостной программы или отдельной передачи) информации о деятельности органов местного самоуправления и отраслевых (функциональных) органов Администрации города Волгодонска в рамках обеспечения деятельности Волгодонской городской Думы (Иные закупки товаров, работ и услуг для обеспечения государственных (муниципальных) нужд) | 901 | 01 | 03 | 89 3 00 98724 | 240 | 400,0 | 400,0 | 400,0 |
| Осуществление закупок в части приобретения работ, услуг по информационному сопровождению деятельности органов местного самоуправления и отраслевых (функциональных) органов Администрации города Волгодонска в рамках обеспечения деятельности Волгодонской городской Думы (Иные закупки товаров, работ и услуг для обеспечения государственных (муниципальных) нужд) | 901 | 01 | 03 | 89 3 00 98725 | 240 | 65,0 | 100,0 | 100,0 |
| Реализация направления расходов в рамках обеспечения деятельности Волгодонской городской Думы (Иные закупки товаров, работ и услуг для обеспечения государственных (муниципальных) нужд) | 901 | 01 | 13 | 89 3 00 99990 | 240 | 936,4 | 985,1 | 985,1 |
| Реализация направления расходов в рамках обеспечения деятельности Волгодонской городской Думы (Иные выплаты населению) | 901 | 01 | 13 | 89 3 00 99990 | 360 | 273,6 | 246,0 | 246,0 |
| Реализация направления расходов в рамках обеспечения деятельности Волгодонской городской Думы (Исполнение судебных актов) | 901 | 01 | 13 | 89 3 00 99990 | 830 | 21,1 | 0,0 | 0,0 |
| Реализация направления расходов в рамках обеспечения деятельности Волгодонской городской Думы (Уплата налогов, сборов и иных платежей) | 901 | 01 | 13 | 89 3 00 99990 | 850 | 253,0 | 253,0 | 253,0 |
| Расходы на обеспечение функций органов местного самоуправления и отраслевых (функциональных) органов Администрации города Волгодонска в рамках обеспечения деятельности Волгодонской городской Думы (Иные закупки товаров, работ и услуг для обеспечения государственных (муниципальных) нужд) | 901 | 07 | 05 | 89 3 00 00190 | 240 | 56,0 | 56,0 | 56,0 |
| АДМИНИСТРАЦИЯ ГОРОДА ВОЛГОДОНСКА | 902 | | | | | 4 733 928,4 | 3 340 812,6 | 2 933 891,0 |
| Расходы на выплаты по оплате труда работников органов местного самоуправления и отраслевых (функциональных) органов Администрации города Волгодонска в рамках обеспечения деятельности Администрации города Волгодонска (Расходы на выплаты персоналу государственных (муниципальных) органов) | 902 | 01 | 04 | 88 0 00 00110 | 120 | 92 165,6 | 92 162,4 | 92 161,4 |
| Расходы на обеспечение функций органов местного самоуправления и отраслевых (функциональных) органов Администрации города Волгодонска в рамках обеспечения деятельности Администрации города Волгодонска (Расходы на выплаты персоналу государственных (муниципальных) органов) | 902 | 01 | 04 | 88 0 00 00190 | 120 | 1 665,3 | 198,0 | 198,0 |
| Расходы на обеспечение функций органов местного самоуправления и отраслевых (функциональных) органов Администрации города Волгодонска в рамках обеспечения деятельности Администрации города Волгодонска (Иные закупки товаров, работ и услуг для обеспечения государственных (муниципальных) нужд) | 902 | 01 | 04 | 88 0 00 00190 | 240 | 12 920,3 | 9 013,5 | 9 013,5 |
| Мероприятия по диспансеризации муниципальных служащих города Волгодонска в рамках обеспечения деятельности Администрации города Волгодонска (Иные закупки товаров, работ и услуг для обеспечения государственных (муниципальных) нужд) | 902 | 01 | 04 | 88 0 00 25160 | 240 | 160,3 | 160,3 | 160,3 |
| Расходы на осуществление полномочий по созданию и обеспечению деятельности административных комиссий в рамках обеспечения деятельности Администрации города Волгодонска (Расходы на выплаты персоналу государственных (муниципальных) органов) | 902 | 01 | 04 | 88 0 00 72360 | 120 | 455,2 | 455,2 | 455,2 |
| Расходы на осуществление полномочий по созданию и обеспечению деятельности административных комиссий в рамках обеспечения деятельности Администрации города Волгодонска (Иные закупки товаров, работ и услуг для обеспечения государственных (муниципальных) нужд) | 902 | 01 | 04 | 88 0 00 72360 | 240 | 39,1 | 39,1 | 39,1 |
| Расходы на осуществление полномочий по созданию и обеспечению деятельности комиссий по делам несовершеннолетних и защите их прав в рамках обеспечения деятельности Администрации города Волгодонска (Расходы на выплаты персоналу государственных (муниципальных) органов) | 902 | 01 | 04 | 88 0 00 72370 | 120 | 532,6 | 532,6 | 532,6 |
| Расходы на осуществление полномочий по созданию и обеспечению деятельности комиссий по делам несовершеннолетних и защите их прав в рамках обеспечения деятельности Администрации города Волгодонска (Иные закупки товаров, работ и услуг для обеспечения государственных (муниципальных) нужд) | 902 | 01 | 04 | 88 0 00 72370 | 240 | 20,0 | 20,0 | 20,0 |
| Расходы на осуществление полномочий по определению в соответствии с частью 1 статьи 11.2 Областного закона от 25 октября 2002 года № 273-ЗС «Об административных правонарушениях» перечня должностных лиц, уполномоченных составлять протоколы об административных правонарушениях в рамках обеспечения деятельности Администрации города Волгодонска (Иные закупки товаров, работ и услуг для обеспечения государственных (муниципальных) нужд) | 902 | 01 | 04 | 88 0 00 72390 | 240 | 0,4 | 0,4 | 0,4 |
| Расходы на осуществление полномочий по составлению (изменению) списков кандидатов в присяжные заседатели федеральных судов общей юрисдикции в Российской Федерации в рамках обеспечения деятельности Администрации города Волгодонска (Иные закупки товаров, работ и услуг для обеспечения государственных (муниципальных) нужд) | 902 | 01 | 05 | 88 0 00 51200 | 240 | 55,0 | 321,2 | 22,6 |
| Мероприятия по организации и проведению культурно - массовых и других мероприятий в рамках подпрограммы «Поддержка казачьих обществ в городе Волгодонске» муниципальной программы города Волгодонска «Обеспечение общественного порядка и профилактика правонарушений в городе Волгодонске» (Иные закупки товаров, работ и услуг для обеспечения государственных (муниципальных) нужд) | 902 | 01 | 13 | 03 1 00 25020 | 240 | 500,0 | 500,0 | 500,0 |
| Расходы на обеспечение исполнения членами казачьих обществ обязательств по оказанию содействия органам местного самоуправления в осуществлении задач и функций, предусмотренных договорами, заключенными в соответствии с Областным законом от 29 сентября 1999 года № 47-ЗС «О казачьих дружинах в Ростовской области» в рамках подпрограммы «Поддержка казачьих обществ в городе Волгодонске» муниципальной программы города Волгодонска «Обеспечение общественного порядка и профилактика правонарушений в городе Волгодонске» (Субсидии некоммерческим организациям (за исключением государственных (муниципальных) учреждений, государственных корпораций (компаний), публично-правовых компаний)) | 902 | 01 | 13 | 03 1 00 71040 | 630 | 6 140,9 | 6 245,0 | 6 245,0 |
| Расходы на организацию и проведение конкурсов, конкурсов профессионального мастерства в рамках подпрограммы «Профилактика социально негативных явлений в городе Волгодонске» муниципальной программы города Волгодонска «Обеспечение общественного порядка и профилактика правонарушений в городе Волгодонске» (Иные выплаты населению) | 902 | 01 | 13 | 03 2 00 25060 | 360 | 50,0 | 50,0 | 50,0 |
| Мероприятия направленные на профилактику социально негативных явлений в рамках подпрограммы «Профилактика социально негативных явлений в городе Волгодонске» муниципальной программы города Волгодонска «Обеспечение общественного порядка и профилактика правонарушений в городе Волгодонске» (Иные закупки товаров, работ и услуг для обеспечения государственных (муниципальных) нужд) | 902 | 01 | 13 | 03 2 00 25070 | 240 | 137,1 | 137,1 | 137,1 |
| Субсидии социально ориентированным некоммерческим организациям в рамках подпрограммы «Содействие развитию институтов и инициатив гражданского общества в муниципальном образовании «Город Волгодонск» муниципальной программы города Волгодонска «Муниципальная политика» (Субсидии некоммерческим организациям (за исключением государственных (муниципальных) учреждений, государственных корпораций (компаний), публично-правовых компаний)) | 902 | 01 | 13 | 09 1 00 69020 | 630 | 246,8 | 329,0 | 329,0 |
| Расходы на организацию и проведение конкурсов, конкурсов профессионального мастерства в рамках подпрограммы «Развитие муниципальной службы в Администрации города Волгодонска» муниципальной программы города Волгодонска «Муниципальная политика» (Иные закупки товаров, работ и услуг для обеспечения государственных (муниципальных) нужд) | 902 | 01 | 13 | 09 2 00 25060 | 240 | 5,0 | 5,0 | 5,0 |
| Расходы на организацию и проведение конкурсов, конкурсов профессионального мастерства в рамках подпрограммы «Развитие муниципальной службы в Администрации города Волгодонска» муниципальной программы города Волгодонска «Муниципальная политика» (Иные выплаты населению) | 902 | 01 | 13 | 09 2 00 25060 | 360 | 34,5 | 45,0 | 45,0 |
| Мероприятия по организации и проведению культурно - массовых и других мероприятий в рамках подпрограммы «Укрепление единства российской нации и гармонизация межэтнических отношений в муниципальном образовании «Город Волгодонск» муниципальной программы города Волгодонска «Муниципальная политика» (Иные закупки товаров, работ и услуг для обеспечения государственных (муниципальных) нужд) | 902 | 01 | 13 | 09 3 00 25020 | 240 | 30,0 | 30,0 | 30,0 |
| Расходы на обеспечение функций органов местного самоуправления и отраслевых (функциональных) органов Администрации города Волгодонска в рамках обеспечения деятельности Администрации города Волгодонска (Иные закупки товаров, работ и услуг для обеспечения государственных (муниципальных) нужд) | 902 | 01 | 13 | 88 0 00 00190 | 240 | 1 347,7 | 322,3 | 322,3 |
| Расходы на осуществление полномочий по хранению, комплектованию, учету и использованию архивных документов, относящихся к государственной собственности Ростовской области в рамках обеспечения деятельности Администрации города Волгодонска (Расходы на выплаты персоналу государственных (муниципальных) органов) | 902 | 01 | 13 | 88 0 00 72350 | 120 | 245,9 | 245,9 | 245,9 |
| Расходы на осуществление полномочий по хранению, комплектованию, учету и использованию архивных документов, относящихся к государственной собственности Ростовской области в рамках обеспечения деятельности Администрации города Волгодонска (Иные закупки товаров, работ и услуг для обеспечения государственных (муниципальных) нужд) | 902 | 01 | 13 | 88 0 00 72350 | 240 | 20,2 | 20,2 | 20,2 |

| Наименование | Мин | Рз | ПР | ЦСР | ВР | 2021 год | 2022 год | 2023 год |
|---|---|---|---|---|---|---|---|---|
| Осуществление закупок в части приобретения работ, услуг по освещению деятельности органов местного самоуправления и отраслевых (функциональных) органов Администрации города Волгодонска в средствах массовой информации, печатных изданиях, в информационно-телекоммуникационной сети «Интернет» в рамках обеспечения деятельности Администрации города Волгодонска (Иные закупки товаров, работ и услуг для обеспечения государственных (муниципальных) нужд) | 902 | 01 | 13 | 88 0 00 98723 | 240 | 698,0 | 300,0 | 300,0 |
| Осуществление закупок в части приобретения работ, услуг по трансляции в теле- или радиоэфире (в том числе в рамках новостной программы или отдельной передачи) информации о деятельности органов местного самоуправления и отраслевых (функциональных) органов Администрации города Волгодонска в рамках обеспечения деятельности Администрации города Волгодонска (Иные закупки товаров, работ и услуг для обеспечения государственных (муниципальных) нужд) | 902 | 01 | 13 | 88 0 00 98724 | 240 | 200,0 | 200,0 | 200,0 |
| Осуществление закупок в части приобретения работ, услуг по информационному сопровождению деятельности органов местного самоуправления и отраслевых (функциональных) органов Администрации города Волгодонска в рамках обеспечения деятельности Администрации города Волгодонска (Иные закупки товаров, работ и услуг для обеспечения государственных (муниципальных) нужд) | 902 | 01 | 13 | 88 0 00 98725 | 240 | 0,9 | 0,6 | 0,6 |
| Реализация направления расходов в рамках обеспечения деятельности Администрации города Волгодонска (Расходы на выплаты персоналу государственных (муниципальных) органов) | 902 | 01 | 13 | 88 0 00 99990 | 120 | 217,7 | 0,0 | 0,0 |
| Реализация направления расходов в рамках обеспечения деятельности Администрации города Волгодонска (Иные закупки товаров, работ и услуг для обеспечения государственных (муниципальных) нужд) | 902 | 01 | 13 | 88 0 00 99990 | 240 | 747,2 | 747,2 | 747,2 |
| Реализация направления расходов в рамках обеспечения деятельности Администрации города Волгодонска (Иные выплаты населению) | 902 | 01 | 13 | 88 0 00 99990 | 360 | 661,1 | 661,1 | 661,1 |
| Реализация направления расходов в рамках обеспечения деятельности Администрации города Волгодонска (Исполнение судебных актов) | 902 | 01 | 13 | 88 0 00 99990 | 830 | 2 232,6 | 159,5 | 159,5 |
| Реализация направления расходов в рамках обеспечения деятельности Администрации города Волгодонска (Уплата налогов, сборов и иных платежей) | 902 | 01 | 13 | 88 0 00 99990 | 850 | 2 735,6 | 2 735,6 | 2 219,2 |
| Расходы на обеспечение деятельности (оказание услуг) муниципальных учреждений по иным непрограммным мероприятиям в рамках непрограммного направления деятельности «Реализация функций органов местного самоуправления и отраслевых (функциональных) органов Администрации города Волгодонска» (Расходы на выплаты персоналу казенных учреждений) | 902 | 01 | 13 | 99 9 00 00590 | 110 | 789,2 | 1 894,1 | 1 894,1 |
| Расходы на обеспечение деятельности (оказание услуг) муниципальных учреждений по иным непрограммным мероприятиям в рамках непрограммного направления деятельности «Реализация функций органов местного самоуправления и отраслевых (функциональных) органов Администрации города Волгодонска» (Иные закупки товаров, работ и услуг для обеспечения государственных (муниципальных) нужд) | 902 | 01 | 13 | 99 9 00 00590 | 240 | 123,8 | 276,1 | 276,1 |
| Расходы за счет дотаций (грантов) из федерального бюджета бюджетам субъектов Российской Федерации за достижение показателей деятельности органов исполнительной власти субъектов Российской Федерации по иным непрограммным мероприятиям в рамках непрограммного направления деятельности «Реализация функций органов местного самоуправления и отраслевых (функциональных) органов Администрации города Волгодонска» (Иные выплаты населению) | 902 | 01 | 13 | 99 9 00 55490 | 360 | 874,8 | 0,0 | 0,0 |
| Реализация направления расходов по иным непрограммным мероприятиям в рамках непрограммного направления деятельности «Реализация функций органов местного самоуправления и отраслевых (функциональных) органов Администрации города Волгодонска» (Иные закупки товаров, работ и услуг для обеспечения государственных (муниципальных) нужд) | 902 | 01 | 13 | 99 9 00 99990 | 240 | 237,3 | 0,0 | 0,0 |
| Реализация направления расходов по иным непрограммным мероприятиям в рамках непрограммного направления деятельности «Реализация функций органов местного самоуправления и отраслевых (функциональных) органов Администрации города Волгодонска» (Исполнение судебных актов) | 902 | 01 | 13 | 99 9 00 99990 | 830 | 3 699,8 | 0,0 | 0,0 |
| Реализация направления расходов в рамках обеспечения деятельности Администрации города Волгодонска (Иные закупки товаров, работ и услуг для обеспечения государственных (муниципальных) нужд) | 902 | 02 | 04 | 88 0 00 99990 | 240 | 95,0 | 57,8 | 57,8 |
| Расходы на обеспечение деятельности (оказание услуг) муниципальных учреждений в рамках подпрограммы «Защита от чрезвычайных ситуаций» муниципальной программы города Волгодонска «Защита населения и территории города Волгодонска от чрезвычайных ситуаций» (Расходы на выплаты персоналу казенных учреждений) | 902 | 03 | 09 | 07 1 00 00590 | 110 | 3 332,2 | 4 039,5 | 4 039,5 |
| Расходы на обеспечение деятельности (оказание услуг) муниципальных учреждений в рамках подпрограммы «Защита от чрезвычайных ситуаций» муниципальной программы города Волгодонска «Защита населения и территории города Волгодонска от чрезвычайных ситуаций» (Иные закупки товаров, работ и услуг для обеспечения государственных (муниципальных) нужд) | 902 | 03 | 09 | 07 1 00 00590 | 240 | 26,4 | 26,4 | 26,4 |
| Расходы на обеспечение деятельности (оказание услуг) муниципальных учреждений в рамках подпрограммы «Защита от чрезвычайных ситуаций» муниципальной программы города Волгодонска «Защита населения и территории города Волгодонска от чрезвычайных ситуаций» (Расходы на выплаты персоналу казенных учреждений) | 902 | 03 | 10 | 07 1 00 00590 | 110 | 21 357,6 | 19 014,1 | 19 014,1 |
| Расходы на обеспечение деятельности (оказание услуг) муниципальных учреждений в рамках подпрограммы «Защита от чрезвычайных ситуаций» муниципальной программы города Волгодонска «Защита населения и территории города Волгодонска от чрезвычайных ситуаций» (Иные закупки товаров, работ и услуг для обеспечения государственных (муниципальных) нужд) | 902 | 03 | 10 | 07 1 00 00590 | 240 | 3 175,3 | 2 895,9 | 2 895,8 |
| Реализация направления расходов в рамках подпрограммы «Защита от чрезвычайных ситуаций» муниципальной программы города Волгодонска «Защита населения и территории города Волгодонска от чрезвычайных ситуаций» (Уплата налогов, сборов и иных платежей) | 902 | 03 | 10 | 07 1 00 99990 | 850 | 166,3 | 166,3 | 166,3 |
| Расходы на проведение мероприятий по функционированию и поддержанию в постоянной готовности системы оповещения города Волгодонска в рамках подпрограммы «Развитие системы обеспечения вызова экстренных оперативных служб по единому номеру «112» муниципальной программы города Волгодонска «Защита населения и территории города Волгодонска от чрезвычайных ситуаций» (Иные закупки товаров, работ и услуг для обеспечения государственных (муниципальных) нужд) | 902 | 03 | 10 | 07 2 00 25690 | 240 | 903,0 | 1 131,2 | 1 131,2 |
| Расходы на осуществление полномочий по государственному регулированию тарифов на перевозку пассажиров и багажа в рамках обеспечения деятельности Администрации города Волгодонска (Расходы на выплаты персоналу государственных (муниципальных) органов) | 902 | 04 | 01 | 88 0 00 72380 | 120 | 227,5 | 227,5 | 227,5 |
| Расходы на осуществление полномочий по государственному регулированию тарифов на перевозку пассажиров и багажа в рамках обеспечения деятельности Администрации города Волгодонска (Иные закупки товаров, работ и услуг для обеспечения государственных (муниципальных) нужд) | 902 | 04 | 01 | 88 0 00 72380 | 240 | 1,7 | 1,7 | 1,7 |
| Организация благоустройства территории города в рамках подпрограммы «Благоустройство территории города» муниципальной программы города Волгодонска «Благоустроенный город» (Иные закупки товаров, работ и услуг для обеспечения государственных (муниципальных) нужд) | 902 | 04 | 07 | 14 1 00 25260 | 240 | 1 565,1 | 0,0 | 0,0 |
| Субсидии муниципальному унитарному предприятию муниципального образования «Город Волгодонск» «Городской пассажирский транспорт» в целях возмещения части затрат, не обеспеченных тарифом, а также затрат, связанных с наличием кредиторской задолженности за электроэнергию, сложившейся при оказании услуг по регулярным перевозкам пассажиров и багажа городским наземным электрическим транспортом в городе Волгодонске в рамках подпрограммы «Развитие транспортной инфраструктуры города Волгодонска» муниципальной программы города Волгодонска «Развитие транспортной системы города Волгодонска» (Субсидии юридическим лицам (кроме некоммерческих организаций), индивидуальным предпринимателям, физическим лицам - производителям товаров, работ, услуг) | 902 | 04 | 08 | 15 1 00 69030 | 810 | 13 350,0 | 0,0 | 0,0 |
| Расходы на реализацию инициативы ТОС, признанного победителем областного конкурса на звание «Лучшее территориальное общественное самоуправление в Ростовской области», в рамках подпрограммы «Содействие развитию институтов и инициатив гражданского общества в муниципальном образовании «Город Волгодонск» муниципальной программы города Волгодонска «Муниципальная политика» (Иные закупки товаров, работ и услуг для обеспечения государственных (муниципальных) нужд) | 902 | 04 | 09 | 09 1 00 25140 | 240 | 537,8 | 0,0 | 0,0 |
| Расходы на ремонт автомобильных дорог общего пользования местного значения и искусственных сооружений на них в рамках подпрограммы «Развитие транспортной инфраструктуры города Волгодонска» муниципальной программы города Волгодонска «Развитие транспортной системы города Волгодонска» (Иные закупки товаров, работ и услуг для обеспечения государственных (муниципальных) нужд) | 902 | 04 | 09 | 15 1 00 25270 | 240 | 24 970,8 | 59 027,2 | 0,0 |
| Расходы на содержание автомобильных дорог общего пользования местного значения и искусственных сооружений на них в рамках подпрограммы «Развитие транспортной инфраструктуры города Волгодонска» муниципальной программы города Волгодонска «Развитие транспортной системы города Волгодонска» (Иные закупки товаров, работ и услуг для обеспечения государственных (муниципальных) нужд) | 902 | 04 | 09 | 15 1 00 25280 | 240 | 155 784,0 | 148 914,1 | 162 141,4 |
| Расходы на разработку проектной документации на капитальный ремонт объектов муниципальной собственности в рамках подпрограммы «Развитие транспортной инфраструктуры города Волгодонска» муниципальной программы города Волгодонска «Развитие транспортной системы города Волгодонска» (Иные закупки товаров, работ и услуг для обеспечения государственных (муниципальных) нужд) | 902 | 04 | 09 | 15 1 00 25360 | 240 | 0,0 | 9 999,2 | 0,0 |
| Расходы на разработку проектной документации на строительство и реконструкцию объектов муниципальной собственности в рамках подпрограммы «Развитие транспортной инфраструктуры города Волгодонска» муниципальной программы города Волгодонска «Развитие транспортной системы города Волгодонска» (Бюджетные инвестиции) | 902 | 04 | 09 | 15 1 00 45340 | 410 | 0,0 | 1 730,5 | 0,0 |
| Расходы на финансовое обеспечение дорожной деятельности в рамках подпрограммы «Развитие транспортной инфраструктуры города Волгодонска» муниципальной программы города Волгодонска «Развитие транспортной системы города Волгодонска» (Бюджетные инвестиции) | 902 | 04 | 09 | 15 1 00 53900 | 410 | 3 000 000,0 | 2 300 000,0 | 2 300 000,0 |
| Расходы на капитальный ремонт муниципальных объектов транспортной инфраструктуры в рамках подпрограммы «Развитие транспортной инфраструктуры города Волгодонска» муниципальной программы города Волгодонска «Развитие транспортной системы города Волгодонска» (Иные закупки товаров, работ и услуг для обеспечения государственных (муниципальных) нужд) | 902 | 04 | 09 | 15 1 00 S3460 | 240 | 33 170,2 | 0,0 | 0,0 |
| Проведение комплекса мероприятий по обеспечению безопасности дорожного движения в рамках подпрограммы «Повышение безопасности дорожного движения на территории города Волгодонска» муниципальной программы города Волгодонска «Развитие транспортной системы города Волгодонска» (Иные закупки товаров, работ и услуг для обеспечения государственных (муниципальных) нужд) | 902 | 04 | 09 | 15 2 00 25550 | 240 | 6 614,8 | 2 430,7 | 2 040,2 |
| Расходы на формирование благоприятного инвестиционного имиджа города Волгодонска в рамках подпрограммы «Создание благоприятных условий для привлечения инвестиций и инновационного развития города Волгодонска» муниципальной программы города Волгодонска «Экономическое развитие и инновационная экономика города Волгодонска» (Иные закупки товаров, работ и услуг для обеспечения государственных (муниципальных) нужд) | 902 | 04 | 12 | 11 1 00 25320 | 240 | 6,5 | 0,0 | 0,0 |
| Расходы на образовательное, информационное и методическое обеспечение субъектов малого и среднего предпринимательства, пропаганда и популяризация предпринимательской деятельности в рамках подпрограммы «Развитие субъектов малого и среднего предпринимательства в городе Волгодонске» муниципальной программы города Волгодонска «Экономическое развитие и инновационная экономика города Волгодонска» (Иные закупки товаров, работ и услуг для обеспечения государственных (муниципальных) нужд) | 902 | 04 | 12 | 11 2 00 25190 | 240 | 276,9 | 460,0 | 460,0 |
| Расходы на укрепление муниципальной системы защиты прав потребителей в рамках подпрограммы «Защита прав потребителей в городе Волгодонске» муниципальной программы города Волгодонска «Экономическое развитие и инновационная экономика города Волгодонска» (Иные закупки товаров, работ и услуг для обеспечения государственных (муниципальных) нужд) | 902 | 04 | 12 | 11 3 00 25200 | 240 | 195,0 | 220,0 | 220,0 |
| Расходы на осуществление полномочий по подготовке и проведению Всероссийской переписи населения 2020 года в рамках подпрограммы «Информационное обеспечение реализации муниципальной программы «Экономическое развитие и инновационная экономика города Волгодонска» муниципальной программы города Волгодонска «Экономическое развитие и инновационная экономика города Волгодонска» (Иные закупки товаров, работ и услуг для обеспечения государственных (муниципальных) нужд) | 902 | 04 | 12 | 11 5 00 54690 | 240 | 2 664,1 | 0,0 | 0,0 |
| Расходы на разработку документов по планировке и межеванию перспективных территорий жилищного строительства в рамках подпрограммы «Территориальное планирование и развитие территорий, в том числе для жилищного строительства» муниципальной программы города Волгодонска «Территориальное планирование и обеспечение доступным и комфортным жильем населения города Волгодонска» (Иные закупки товаров, работ и услуг для обеспечения государственных (муниципальных) нужд) | 902 | 04 | 12 | 12 1 00 25150 | 240 | 1 555,8 | 0,0 | 1 535,0 |
| Реализация направления расходов по иным непрограммным мероприятиям в рамках непрограммного направления деятельности «Реализация функций органов местного самоуправления и отраслевых (функциональных) органов Администрации города Волгодонска» (Иные закупки товаров, работ и услуг для обеспечения государственных (муниципальных) нужд) | 902 | 04 | 12 | 99 9 00 99990 | 240 | 158,9 | 0,0 | 0,0 |

| Наименование | Мин | Рз | ПР | ЦСР | ВР | 2021 год | 2022 год | 2023 год |
|---|---|---|---|---|---|---|---|---|
| Расходы на реализацию инициативы ТОС, признанного победителем областного конкурса на звание «Лучшее территориальное общественное самоуправление в Ростовской области», в рамках подпрограммы «Содействие развитию институтов и инициатив гражданского общества в муниципальном образовании «Город Волгодонск» муниципальной программы города Волгодонска «Муниципальная политика» (Субсидии юридическим лицам (кроме некоммерческих организаций), индивидуальным предпринимателям, физическим лицам - производителям товаров, работ, услуг) | 902 | 05 | 01 | 09 1 00 25140 | 810 | 212,2 | 0,0 | 0,0 |
| Обеспечение мероприятий по капитальному ремонту многоквартирных домов за счет средств, поступивших от Фонда содействия реформированию жилищно-коммунального хозяйства в рамках подпрограммы «Развитие жилищного хозяйства в городе Волгодонске» муниципальной программы города Волгодонска «Обеспечение качественными жилищно-коммунальными услугами населения города Волгодонска» (Субсидии юридическим лицам (кроме некоммерческих организаций), индивидуальным предпринимателям, физическим лицам - производителям товаров, работ, услуг) | 902 | 05 | 01 | 13 1 00 09501 | 810 | 676,2 | 0,0 | 0,0 |
| Расходы на содержание объектов муниципальной собственности в рамках подпрограммы «Развитие жилищного хозяйства в городе Волгодонске» муниципальной программы города Волгодонска «Обеспечение качественными жилищно-коммунальными услугами населения города Волгодонска» (Иные закупки товаров, работ и услуг для обеспечения государственных (муниципальных) нужд) | 902 | 05 | 01 | 13 1 00 25350 | 240 | 29,3 | 15,1 | 15,1 |
| Расходы на проведение текущего, капитального ремонта муниципальных жилых помещений в рамках подпрограммы «Развитие жилищного хозяйства в городе Волгодонске» муниципальной программы города Волгодонска «Обеспечение качественными жилищно-коммунальными услугами населения города Волгодонска» (Иные закупки товаров, работ и услуг для обеспечения государственных (муниципальных) нужд) | 902 | 05 | 01 | 13 1 00 25370 | 240 | 836,8 | 0,0 | 0,0 |
| Расходы на оплату ежемесячного взноса на капитальный ремонт общего имущества в многоквартирных домах в части муниципальных помещений в рамках подпрограммы «Развитие жилищного хозяйства в городе Волгодонске» муниципальной программы города Волгодонска «Обеспечение качественными жилищно-коммунальными услугами населения города Волгодонска» (Иные закупки товаров, работ и услуг для обеспечения государственных (муниципальных) нужд) | 902 | 05 | 01 | 13 1 00 25480 | 240 | 4 846,3 | 4 846,3 | 4 846,3 |
| Расходы на предоставление субсидий некоммерческой организации «Ростовский областной фонд содействия капитальному ремонту» на обеспечение мероприятий по капитальному ремонту многоквартирных домов в рамках подпрограммы «Развитие жилищного хозяйства в городе Волгодонске» муниципальной программы города Волгодонска «Обеспечение качественными жилищно-коммунальными услугами населения города Волгодонска» (Субсидии некоммерческим организациям (за исключением государственных (муниципальных) учреждений, государственных корпораций (компаний), публично-правовых компаний)) | 902 | 05 | 01 | 13 1 00 68270 | 630 | 63 776,7 | 0,0 | 0,0 |
| Субсидии юридическим лицам, индивидуальным предпринимателям на возмещение затрат в связи с выполнением работ (оказанием услуг) в рамках подпрограммы «Создание условий для обеспечения бесперебойности и роста качества жилищно-коммунальных услуг на территории города Волгодонска» муниципальной программы города Волгодонска «Обеспечение качественными жилищно-коммунальными услугами населения города Волгодонска» (Субсидии юридическим лицам (кроме некоммерческих организаций), индивидуальным предпринимателям, физическим лицам - производителям товаров, работ, услуг) | 902 | 05 | 01 | 13 2 00 69050 | 810 | 10 867,5 | 0,0 | 0,0 |
| Реализация направления расходов в рамках подпрограммы «Создание условий для обеспечения бесперебойности и роста качества жилищно-коммунальных услуг на территории города Волгодонска» муниципальной программы города Волгодонска «Обеспечение качественными жилищно-коммунальными услугами населения города Волгодонска» (Иные закупки товаров, работ и услуг для обеспечения государственных (муниципальных) нужд) | 902 | 05 | 01 | 13 2 00 99990 | 240 | 81,4 | 0,0 | 0,0 |
| Реализация направления расходов в рамках подпрограммы «Создание условий для обеспечения бесперебойности и роста качества жилищно-коммунальных услуг на территории города Волгодонска» муниципальной программы города Волгодонска «Обеспечение качественными жилищно-коммунальными услугами населения города Волгодонска» (Уплата налогов, сборов и иных платежей) | 902 | 05 | 01 | 13 2 00 99990 | 850 | 2,8 | 0,0 | 0,0 |
| Расходы на проведение текущего, капитального ремонта сетей и сооружений электро-, тепло-, газо-, водоснабжения и водоотведения, находящихся в муниципальной собственности, в рамках подпрограммы «Создание условий для обеспечения бесперебойности и роста качества жилищно-коммунальных услуг на территории города Волгодонска» муниципальной программы города Волгодонска «Обеспечение качественными жилищно-коммунальными услугами населения города Волгодонска» (Иные закупки товаров, работ и услуг для обеспечения государственных (муниципальных) нужд) | 902 | 05 | 02 | 13 2 00 25340 | 240 | 295,9 | 0,0 | 0,0 |
| Расходы на содержание объектов муниципальной собственности в рамках подпрограммы «Создание условий для обеспечения бесперебойности и роста качества жилищно-коммунальных услуг на территории города Волгодонска» муниципальной программы города Волгодонска «Обеспечение качественными жилищно-коммунальными услугами населения города Волгодонска» (Иные закупки товаров, работ и услуг для обеспечения государственных (муниципальных) нужд) | 902 | 05 | 02 | 13 2 00 25350 | 240 | 52,5 | 0,0 | 0,0 |
| Расходы на разработку Программы комплексного развития систем коммунальной инфраструктуры города Волгодонска, схем теплоснабжения, водоснабжения, водоотведения и газоснабжения в рамках подпрограммы «Создание условий для обеспечения бесперебойности и роста качества жилищно-коммунальных услуг на территории города Волгодонска» муниципальной программы города Волгодонска «Обеспечение качественными жилищно-коммунальными услугами населения города Волгодонска» (Иные закупки товаров, работ и услуг для обеспечения государственных (муниципальных) нужд) | 902 | 05 | 02 | 13 2 00 25420 | 240 | 2 815,8 | 0,0 | 0,0 |
| Реализация направления расходов в рамках подпрограммы «Создание условий для обеспечения бесперебойности и роста качества жилищно-коммунальных услуг на территории города Волгодонска» муниципальной программы города Волгодонска «Обеспечение качественными жилищно-коммунальными услугами населения города Волгодонска» (Иные закупки товаров, работ и услуг для обеспечения государственных (муниципальных) нужд) | 902 | 05 | 02 | 13 2 00 99990 | 240 | 37,9 | 0,0 | 0,0 |
| Реализация направления расходов в рамках подпрограммы «Создание условий для обеспечения бесперебойности и роста качества жилищно-коммунальных услуг на территории города Волгодонска» муниципальной программы города Волгодонска «Обеспечение качественными жилищно-коммунальными услугами населения города Волгодонска» (Уплата налогов, сборов и иных платежей) | 902 | 05 | 02 | 13 2 00 99990 | 850 | 1,1 | 0,0 | 0,0 |
| Расходы на строительство и реконструкцию объектов водопроводно-канализационного хозяйства в рамках подпрограммы «Создание условий для обеспечения бесперебойности и роста качества жилищно-коммунальных услуг на территории города Волгодонска» муниципальной программы города Волгодонска «Обеспечение качественными жилищно-коммунальными услугами населения города Волгодонска» (Бюджетные инвестиции) | 902 | 05 | 02 | 13 2 00 S3190 | 410 | 0,0 | 7 550,7 | 0,0 |
| Расходы на возмещение предприятиям жилищно-коммунального хозяйства части платы граждан за коммунальные услуги в рамках подпрограммы «Создание условий для обеспечения бесперебойности и роста качества жилищно-коммунальных услуг на территории города Волгодонска» муниципальной программы города Волгодонска «Обеспечение качественными жилищно-коммунальными услугами населения города Волгодонска» (Субсидии юридическим лицам (кроме некоммерческих организаций), индивидуальным предпринимателям, физическим лицам - производителям товаров, работ, услуг) | 902 | 05 | 02 | 13 2 00 S3660 | 810 | 100 651,2 | 5 128,3 | 5 128,3 |
| Расходы за счет средств резервного фонда Правительства Ростовской области в рамках подпрограммы «Создание условий для обеспечения бесперебойности и роста качества жилищно-коммунальных услуг на территории города Волгодонска» муниципальной программы города Волгодонска «Обеспечение качественными жилищно-коммунальными услугами населения города Волгодонска» (Иные закупки товаров, работ и услуг для обеспечения государственных (муниципальных) нужд) | 902 | 05 | 02 | 13 2 00 S4220 | 240 | 0,0 | 148,2 | 0,0 |
| Расходы за счет средств резервного фонда Правительства Ростовской области в рамках подпрограммы «Создание условий для обеспечения бесперебойности и роста качества жилищно-коммунальных услуг на территории города Волгодонска» муниципальной программы города Волгодонска «Обеспечение качественными жилищно-коммунальными услугами населения города Волгодонска» (Субсидии юридическим лицам (кроме некоммерческих организаций), индивидуальным предпринимателям, физическим лицам - производителям товаров, работ, услуг) | 902 | 05 | 02 | 13 2 00 S4220 | 810 | 181 214,2 | 0,0 | 0,0 |
| Расходы на организацию и проведение конкурсов, конкурсов профессионального мастерства в рамках подпрограммы «Содействие развитию институтов и инициатив гражданского общества в муниципальном образовании «Город Волгодонск» муниципальной программы города Волгодонска «Муниципальная политика» (Иные закупки товаров, работ и услуг для обеспечения государственных (муниципальных) нужд) | 902 | 05 | 03 | 09 1 00 25060 | 240 | 100,0 | 100,0 | 100,0 |
| Расходы на реализацию инициативы ТОС, признанного победителем областного конкурса на звание «Лучшее территориальное общественное самоуправление в Ростовской области», в рамках подпрограммы «Содействие развитию институтов и инициатив гражданского общества в муниципальном образовании «Город Волгодонск» муниципальной программы города Волгодонска «Муниципальная политика» (Иные закупки товаров, работ и услуг для обеспечения государственных (муниципальных) нужд) | 902 | 05 | 03 | 09 1 00 25140 | 240 | 250,0 | 0,0 | 0,0 |
| Организация благоустройства территории города в рамках подпрограммы «Благоустройство территории города» муниципальной программы города Волгодонска «Благоустроенный город» (Иные закупки товаров, работ и услуг для обеспечения государственных (муниципальных) нужд) | 902 | 05 | 03 | 14 1 00 25260 | 240 | 74 202,8 | 30 791,6 | 30 258,0 |
| Строительство объектов муниципальной собственности в рамках подпрограммы «Благоустройство территории города» муниципальной программы города Волгодонска «Благоустроенный город» (Бюджетные инвестиции) | 902 | 05 | 03 | 14 1 00 49010 | 410 | 453,1 | 6 496,9 | 0,0 |
| Расходы за счет средств резервного фонда Правительства Ростовской области в рамках подпрограммы «Благоустройство территории города» муниципальной программы города Волгодонска «Благоустроенный город» (Бюджетные инвестиции) | 902 | 05 | 03 | 14 1 00 S4220 | 410 | 0,0 | 1 522,4 | 5 744,4 |
| Расходы на содержание сетей уличного освещения в рамках подпрограммы «Развитие и содержание сетей наружного освещения» муниципальной программы города Волгодонска «Благоустроенный город» (Иные закупки товаров, работ и услуг для обеспечения государственных (муниципальных) нужд) | 902 | 05 | 03 | 14 2 00 25300 | 240 | 1 437,9 | 0,0 | 0,0 |
| Строительство объектов муниципальной собственности в рамках подпрограммы «Развитие и содержание сетей наружного освещения» муниципальной программы города Волгодонска «Благоустроенный город» (Бюджетные инвестиции) | 902 | 05 | 03 | 14 2 00 49010 | 410 | 3 062,3 | 0,0 | 0,0 |
| Расходы на реализацию инициативных проектов (Благоустройство территории площадки - скейт-парка, находящегося по адресу: г. Волгодонск, ул. Маршала Кошевого, 3 б) в рамках подпрограммы «Благоустройство общественных территорий города Волгодонска» муниципальной программы города Волгодонска «Формирование современной городской среды на территории города Волгодонска» (Иные закупки товаров, работ и услуг для обеспечения государственных (муниципальных) нужд) | 902 | 05 | 03 | 16 1 00 S4643 | 240 | 2 662,1 | 0,0 | 0,0 |
| Расходы на реализацию инициативных проектов (Благоустройство Экологического сквера Общественной палаты города Волгодонска - городской набережной по адресу: г. Волгодонск, нечетная сторона ул. Весенней, в 150 м северо-западнее западного угла ограждения комплекса строений по улице Весенней, 60) в рамках подпрограммы «Благоустройство общественных территорий города Волгодонска» муниципальной программы города Волгодонска «Формирование современной городской среды на территории города Волгодонска» (Иные закупки товаров, работ и услуг для обеспечения государственных (муниципальных) нужд) | 902 | 05 | 03 | 16 1 00 S4646 | 240 | 2 596,3 | 0,0 | 0,0 |
| Расходы на реализацию программ формирования современной городской среды (Субсидии на реализацию мероприятий по формированию современной городской среды в части благоустройства общественных территорий) в рамках подпрограммы «Благоустройство общественных территорий города Волгодонска» муниципальной программы города Волгодонска «Формирование современной городской среды на территории города Волгодонска» (Иные закупки товаров, работ и услуг для обеспечения государственных (муниципальных) нужд) | 902 | 05 | 03 | 16 1 F2 55551 | 240 | 0,0 | 60 393,7 | 60 364,6 |
| Расходы на осуществление полномочий по обеспечению жильем отдельных категорий граждан, установленных Федеральными законами от 12 января 1995 года № 5-ФЗ «О ветеранах» в рамках подпрограммы «Оказание мер государственной поддержки в улучшении жилищных условий отдельным категориям граждан» муниципальной программы города Волгодонска «Территориальное планирование и обеспечение доступным и комфортным жильем населения города Волгодонска» (Расходы на выплаты персоналу казенных учреждений) | 902 | 05 | 05 | 12 2 00 51350 | 110 | 0,8 | 0,4 | 0,4 |
| Расходы на осуществление полномочий по обеспечению жильем отдельных категорий граждан, установленных Федеральными законами от 12 января 1995 года № 5-ФЗ «О ветеранах» в рамках подпрограммы «Оказание мер государственной поддержки в улучшении жилищных условий отдельным категориям граждан» муниципальной программы города Волгодонска «Территориальное планирование и обеспечение доступным и комфортным жильем населения города Волгодонска» (Иные закупки товаров, работ и услуг для обеспечения государственных (муниципальных) нужд) | 902 | 05 | 05 | 12 2 00 51350 | 240 | 1,2 | 0,6 | 0,6 |
| Расходы на осуществление полномочий по обеспечению жильем отдельных категорий граждан, установленных Федеральным законом от 24 ноября 1995 года № 181-ФЗ «О социальной защите инвалидов в Российской Федерации» в рамках подпрограммы «Оказание мер государственной поддержки в улучшении жилищных условий отдельным категориям граждан» муниципальной программы города Волгодонска «Территориальное планирование и обеспечение доступным и комфортным жильем населения города Волгодонска» (Расходы на выплаты персоналу казенных учреждений) | 902 | 05 | 05 | 12 2 00 51760 | 110 | 0,4 | 0,4 | 0,4 |
| Расходы на осуществление полномочий по обеспечению жильем отдельных категорий граждан, установленных Федеральным законом от 24 ноября 1995 года № 181-ФЗ «О социальной защите инвалидов в Российской Федерации» в рамках подпрограммы «Оказание мер государственной поддержки в улучшении жилищных условий отдельным категориям граждан» муниципальной программы города Волгодонска «Территориальное планирование и обеспечение доступным и комфортным жильем населения города Волгодонска» (Иные закупки товаров, работ и услуг для обеспечения государственных (муниципальных) нужд) | 902 | 05 | 05 | 12 2 00 51760 | 240 | 0,6 | 0,6 | 0,6 |

| Наименование | Мин | Рз | ПР | ЦСР | ВР | 2021 год | 2022 год | 2023 год |
|---|---|---|---|---|---|---|---|---|
| Расходы на создание условий для управления многоквартирными домами в рамках подпрограммы «Развитие жилищного хозяйства в городе Волгодонске» муниципальной программы города Волгодонска «Обеспечение качественными жилищно-коммунальными услугами населения города Волгодонска» (Иные закупки товаров, работ и услуг для обеспечения государственных (муниципальных) нужд) | 902 | 05 | 05 | 13 1 00 25250 | 240 | 80,0 | 80,0 | 0,0 |
| Расходы на обеспечение деятельности (оказание услуг) муниципальных учреждений в рамках подпрограммы «Создание условий для обеспечения бесперебойности и роста качества жилищно-коммунальных услуг на территории города Волгодонска» муниципальной программы города Волгодонска «Обеспечение качественными жилищно-коммунальными услугами населения города Волгодонска» (Расходы на выплаты персоналу казенных учреждений) | 902 | 05 | 05 | 13 2 00 00590 | 110 | 13 083,6 | 13 083,2 | 13 083,2 |
| Расходы на обеспечение деятельности (оказание услуг) муниципальных учреждений в рамках подпрограммы «Создание условий для обеспечения бесперебойности и роста качества жилищно-коммунальных услуг на территории города Волгодонска» муниципальной программы города Волгодонска «Обеспечение качественными жилищно-коммунальными услугами населения города Волгодонска» (Иные закупки товаров, работ и услуг для обеспечения государственных (муниципальных) нужд) | 902 | 05 | 05 | 13 2 00 00590 | 240 | 1 428,9 | 1 096,1 | 1 089,5 |
| Реализация направления расходов в рамках подпрограммы «Создание условий для обеспечения бесперебойности и роста качества жилищно-коммунальных услуг на территории города Волгодонска» муниципальной программы города Волгодонска «Обеспечение качественными жилищно-коммунальными услугами населения города Волгодонска» (Уплата налогов, сборов и иных платежей) | 902 | 05 | 05 | 13 2 00 99990 | 850 | 50,0 | 0,0 | 0,0 |
| Расходы на обеспечение деятельности (оказание услуг) муниципальных учреждений в рамках подпрограммы «Благоустройство территории города» муниципальной программы города Волгодонска «Благоустроенный город» (Расходы на выплаты персоналу казенных учреждений) | 902 | 05 | 05 | 14 1 00 00590 | 110 | 54 288,7 | 52 627,7 | 52 627,1 |
| Расходы на обеспечение деятельности (оказание услуг) муниципальных учреждений в рамках подпрограммы «Благоустройство территории города» муниципальной программы города Волгодонска «Благоустроенный город» (Иные закупки товаров, работ и услуг для обеспечения государственных (муниципальных) нужд) | 902 | 05 | 05 | 14 1 00 00590 | 240 | 25 809,9 | 21 720,2 | 21 794,0 |
| Расходы на мероприятия по оказанию услуг по внедрению программно-аппаратного комплекса «Умный город Волгодонск» в рамках подпрограммы «Благоустройство территории города» муниципальной программы города Волгодонска «Благоустроенный город» (Иные закупки товаров, работ и услуг для обеспечения государственных (муниципальных) нужд) | 902 | 05 | 05 | 14 1 00 25040 | 240 | 12 500,0 | 0,0 | 0,0 |
| Расходы по погребению умерших в соответствии с гарантированным перечнем услуг в рамках подпрограммы «Благоустройство территории города» муниципальной программы города Волгодонска «Благоустроенный город» (Иные закупки товаров, работ и услуг для обеспечения государственных (муниципальных) нужд) | 902 | 05 | 05 | 14 1 00 25290 | 240 | 358,7 | 0,0 | 0,0 |
| Расходы за счет иных межбюджетных трансфертов из резервного фонда Правительства Ростовской области в рамках подпрограммы «Благоустройство территории города» муниципальной программы города Волгодонска «Благоустроенный город» (Иные закупки товаров, работ и услуг для обеспечения государственных (муниципальных) нужд) | 902 | 05 | 05 | 14 1 00 71180 | 240 | 12 500,0 | 0,0 | 0,0 |
| Реализация направления расходов в рамках подпрограммы «Благоустройство территории города» муниципальной программы города Волгодонска «Благоустроенный город» (Исполнение судебных актов) | 902 | 05 | 05 | 14 1 00 99990 | 830 | 1 584,9 | 0,0 | 0,0 |
| Реализация направления расходов в рамках подпрограммы «Благоустройство территории города» муниципальной программы города Волгодонска «Благоустроенный город» (Уплата налогов, сборов и иных платежей) | 902 | 05 | 05 | 14 1 00 99990 | 850 | 19 035,8 | 17 447,2 | 17 447,2 |
| Строительство объектов муниципальной собственности в рамках подпрограммы «Благоустройство территории города» муниципальной программы города Волгодонска «Благоустроенный город» (Бюджетные инвестиции) | 902 | 06 | 05 | 14 1 00 49010 | 410 | 389 923,4 | 0,0 | 0,0 |
| Строительство объектов муниципальной собственности в рамках подпрограммы «Развитие общего образования» муниципальной программы города Волгодонска «Развитие образования в городе Волгодонске» (Бюджетные инвестиции) | 902 | 07 | 02 | 06 1 00 49010 | 410 | 1 948,4 | 2 133,7 | 0,0 |
| Расходы на строительство и реконструкцию объектов образования муниципальной собственности, включая газификацию в рамках подпрограммы «Развитие общего образования» муниципальной программы города Волгодонска «Развитие образования в городе Волгодонске» (Бюджетные инвестиции) | 902 | 07 | 02 | 06 1 00 S3050 | 410 | 144 458,4 | 378 300,0 | 0,0 |
| Строительство объектов муниципальной собственности в рамках подпрограммы «Развитие дополнительного образования в сфере культуры и искусства» муниципальной программы города Волгодонска «Развитие культуры в городе Волгодонске» (Бюджетные инвестиции) | 902 | 07 | 03 | 01 2 00 49010 | 410 | 295,3 | 0,0 | 0,0 |
| Расходы на обеспечение деятельности (оказание услуг) муниципальных учреждений в рамках подпрограммы «Защита от чрезвычайных ситуаций» муниципальной программы города Волгодонска «Защита населения и территории города Волгодонска от чрезвычайных ситуаций» (Иные закупки товаров, работ и услуг для обеспечения государственных (муниципальных) нужд) | 902 | 07 | 05 | 07 1 00 00590 | 240 | 14,1 | 14,1 | 14,1 |
| Расходы на обеспечение функций органов местного самоуправления и отраслевых (функциональных) органов Администрации города Волгодонска в рамках подпрограммы «Развитие муниципальной службы в Администрации города Волгодонска» муниципальной программы города Волгодонска «Муниципальная политика» (Иные закупки товаров, работ и услуг для обеспечения государственных (муниципальных) нужд) | 902 | 07 | 05 | 09 2 00 00190 | 240 | 148,5 | 138,0 | 138,0 |
| Расходы на обеспечение деятельности (оказание услуг) муниципальных учреждений в рамках подпрограммы «Благоустройство территории города» муниципальной программы города Волгодонска «Благоустроенный город» (Иные закупки товаров, работ и услуг для обеспечения государственных (муниципальных) нужд) | 902 | 07 | 05 | 14 1 00 00590 | 240 | 0,0 | 16,5 | 16,5 |
| Расходы на организацию и проведение мероприятий с молодежью в рамках подпрограммы «Формирование эффективной системы поддержки добровольческой (волонтерской) деятельности» муниципальной программы города Волгодонска «Молодежная политика и социальная активность» (Иные закупки товаров, работ и услуг для обеспечения государственных (муниципальных) нужд) | 902 | 07 | 07 | 02 1 00 25220 | 240 | 11,5 | 11,5 | 11,5 |
| Расходы на организационно - методическое и информационно - аналитическое обеспечение поддержки молодежи и участия в областных мероприятиях в рамках подпрограммы «Формирование эффективной системы поддержки добровольческой (волонтерской) деятельности» муниципальной программы города Волгодонска «Молодежная политика и социальная активность» (Иные закупки товаров, работ и услуг для обеспечения государственных (муниципальных) нужд) | 902 | 07 | 07 | 02 1 00 25230 | 240 | 85,2 | 86,7 | 86,7 |
| Расходы на обеспечение деятельности (оказание услуг) муниципальных учреждений в рамках подпрограммы «Патриотическое и нравственное воспитание молодежи» муниципальной программы города Волгодонска «Молодежная политика и социальная активность» (Субсидии бюджетным учреждениям) | 902 | 07 | 07 | 02 2 00 00590 | 610 | 4 905,8 | 5 931,8 | 5 931,8 |
| Расходы на организацию и проведение мероприятий с молодежью в рамках подпрограммы «Патриотическое и нравственное воспитание молодежи» муниципальной программы города Волгодонска «Молодежная политика и социальная активность» (Иные закупки товаров, работ и услуг для обеспечения государственных (муниципальных) нужд) | 902 | 07 | 07 | 02 2 00 25220 | 240 | 114,0 | 114,0 | 114,0 |
| Расходы на организацию и проведение мероприятий с молодежью в рамках подпрограммы «Патриотическое и нравственное воспитание молодежи» муниципальной программы города Волгодонска «Молодежная политика и социальная активность» (Иные выплаты населению) | 902 | 07 | 07 | 02 2 00 25220 | 360 | 0,0 | 50,0 | 50,0 |
| Расходы на организационно - методическое и информационно - аналитическое обеспечение поддержки молодежи и участия в областных мероприятиях в рамках подпрограммы «Патриотическое и нравственное воспитание молодежи» муниципальной программы города Волгодонска «Молодежная политика и социальная активность» (Иные закупки товаров, работ и услуг для обеспечения государственных (муниципальных) нужд) | 902 | 07 | 07 | 02 2 00 25230 | 240 | 68,0 | 69,5 | 69,5 |
| Расходы на организацию и проведение мероприятий с молодежью в рамках подпрограммы «Поддержка инициативной и талантливой молодежи, обладающей лидерскими навыками» муниципальной программы города Волгодонска «Молодежная политика и социальная активность» (Иные закупки товаров, работ и услуг для обеспечения государственных (муниципальных) нужд) | 902 | 07 | 07 | 02 3 00 25220 | 240 | 190,5 | 438,5 | 438,5 |
| Расходы на организацию и проведение мероприятий с молодежью в рамках подпрограммы «Поддержка инициативной и талантливой молодежи, обладающей лидерскими навыками» муниципальной программы города Волгодонска «Молодежная политика и социальная активность» (Премии и гранты) | 902 | 07 | 07 | 02 3 00 25220 | 350 | 108,5 | 108,5 | 108,5 |
| Расходы на организационно - методическое и информационно - аналитическое обеспечение поддержки молодежи и участия в областных мероприятиях в рамках подпрограммы «Поддержка инициативной и талантливой молодежи, обладающей лидерскими навыками» муниципальной программы города Волгодонска «Молодежная политика и социальная активность» (Иные закупки товаров, работ и услуг для обеспечения государственных (муниципальных) нужд) | 902 | 07 | 07 | 02 3 00 25230 | 240 | 86,8 | 91,3 | 91,3 |
| Расходы на разработку проектной документации на строительство и реконструкцию объектов культуры и туристических объектов в рамках подпрограммы «Развитие культуры и искусства» муниципальной программы города Волгодонска «Развитие культуры в городе Волгодонске» (Бюджетные инвестиции) | 902 | 08 | 01 | 01 1 00 S3830 | 410 | 0,0 | 0,0 | 3 741,2 |
| Расходы на обеспечение предоставления жилых помещений детям-сиротам и детям, оставшимся без попечения родителей, лицам из их числа по договорам найма специализированных жилых помещений в рамках подпрограммы «Оказание мер государственной поддержки в улучшении жилищных условий отдельным категориям граждан» муниципальной программы города Волгодонска «Территориальное планирование и обеспечение доступным и комфортным жильем населения города Волгодонска» (Бюджетные инвестиции) | 902 | 10 | 04 | 12 2 00 72400 | 410 | 37 395,1 | 28 353,6 | 28 353,6 |
| Расходы на реализацию мероприятий по обеспечению жильем молодых семей в рамках подпрограммы «Оказание мер государственной поддержки в улучшении жилищных условий отдельным категориям граждан» муниципальной программы города Волгодонска «Территориальное планирование и обеспечение доступным и комфортным жильем населения города Волгодонска» (Социальные выплаты гражданам, кроме публичных нормативных социальных выплат) | 902 | 10 | 04 | 12 2 00 L4970 | 320 | 9 924,0 | 9 909,2 | 9 402,5 |
| Строительство объектов муниципальной собственности в рамках подпрограммы «Развитие физической культуры и массового спорта в городе Волгодонске» муниципальной программы города Волгодонска «Развитие физической культуры и спорта в городе Волгодонске» (Бюджетные инвестиции) | 902 | 11 | 02 | 04 1 00 49010 | 410 | 2 722,7 | 1 519,9 | 0,0 |
| Расходы на строительство и реконструкцию спортивных объектов муниципальной собственности, включая газификацию в рамках подпрограммы «Развитие физической культуры и массового спорта в городе Волгодонске» муниципальной программы города Волгодонска «Развитие физической культуры и спорта в городе Волгодонске» (Бюджетные инвестиции) | 902 | 11 | 02 | 04 1 00 S3400 | 410 | 147 842,7 | 0,0 | 0,0 |
| Субсидия ООО «Издательский Дом «Волгодонская правда», осуществляющему производство, выпуск и распространение газеты «Волгодонская правда», включенной в областной реестр средств массовой информации, учредителем которой является Администрация города Волгодонска, на возмещение части затрат по освещению деятельности для исполнения функций органов местного самоуправления и отраслевых (функциональных) органов Администрации города Волгодонска в рамках обеспечения деятельности Администрации города Волгодонска (Субсидии юридическим лицам (кроме некоммерческих организаций), индивидуальным предпринимателям, физическим лицам - производителям товаров, работ, услуг) | 902 | 12 | 02 | 88 0 00 98721 | 810 | 1 674,9 | 1 674,9 | 1 674,9 |
| Процентные платежи по муниципальному долгу города Волгодонска в рамках подпрограммы «Управление муниципальным долгом города Волгодонска» муниципальной программы города Волгодонска «Управление муниципальными финансами» (Обслуживание муниципального долга) | 902 | 13 | 01 | 10 2 00 91070 | 730 | 0,0 | 20 652,8 | 60 201,4 |
| КОНТРОЛЬНО-СЧЕТНАЯ ПАЛАТА ГОРОДА ВОЛГОДОНСКА | 903 | | | | | 8 244,9 | 8 290,7 | 8 244,9 |
| Расходы на выплаты по оплате труда работников органов местного самоуправления и отраслевых (функциональных) органов Администрации города Волгодонска по Председателю Контрольно - счетной палаты города Волгодонска в рамках обеспечения деятельности Контрольно - счетной палаты города Волгодонска (Расходы на выплаты персоналу государственных (муниципальных) органов) | 903 | 01 | 06 | 90 1 00 00110 | 120 | 1 537,8 | 1 438,2 | 1 438,2 |
| Расходы на выплаты по оплате труда работников органов местного самоуправления и отраслевых (функциональных) органов Администрации города Волгодонска в рамках обеспечения деятельности Контрольно - счетной палаты города Волгодонска (Расходы на выплаты персоналу государственных (муниципальных) органов) | 903 | 01 | 06 | 90 2 00 00110 | 120 | 5 890,0 | 5 916,4 | 5 916,4 |
| Расходы на обеспечение функций органов местного самоуправления и отраслевых (функциональных) органов Администрации города Волгодонска в рамках обеспечения деятельности Контрольно - счетной палаты города Волгодонска (Иные закупки товаров, работ и услуг для обеспечения государственных (муниципальных) нужд) | 903 | 01 | 06 | 90 2 00 00190 | 240 | 774,5 | 893,6 | 847,9 |
| Мероприятия по диспансеризации муниципальных служащих города Волгодонска в рамках обеспечения деятельности Контрольно - счетной палаты города Волгодонска (Иные закупки товаров, работ и услуг для обеспечения государственных (муниципальных) нужд) | 903 | 01 | 06 | 90 2 00 25160 | 240 | 16,8 | 16,8 | 16,8 |
| Реализация направления расходов в рамках обеспечения деятельности Контрольно - счетной палаты города Волгодонска (Уплата налогов, сборов и иных платежей) | 903 | 01 | 13 | 90 2 00 99990 | 850 | 10,8 | 10,7 | 10,6 |

| Наименование | Мин | Рз | ПР | ЦСР | ВР | 2021 год | 2022 год | 2023 год |
|---|---|---|---|---|---|---|---|---|
| Расходы на обеспечение функций органов местного самоуправления и отраслевых (функциональных) органов Администрации города Волгодонска в рамках обеспечения деятельности Контрольно - счетной палаты города Волгодонска (Иные закупки товаров, работ и услуг для обеспечения государственных (муниципальных) нужд) | 903 | 07 | 05 | 90 2 00 00190 | 240 | 15,0 | 15,0 | 15,0 |
| ФИНАНСОВОЕ УПРАВЛЕНИЕ ГОРОДА ВОЛГОДОНСКА | 904 | | | | | 45 805,9 | 87 698,6 | 119 599,3 |
| Расходы на выплаты по оплате труда работников органов местного самоуправления и отраслевых (функциональных) органов Администрации города Волгодонска в рамках подпрограммы «Организация бюджетного процесса в городе Волгодонске» муниципальной программы города Волгодонска «Управление муниципальными финансами» (Расходы на выплаты персоналу государственных (муниципальных) органов) | 904 | 01 | 06 | 10 1 00 00110 | 120 | 16 826,5 | 16 826,1 | 16 825,9 |
| Расходы на обеспечение функций органов местного самоуправления и отраслевых (функциональных) органов Администрации города Волгодонска в рамках подпрограммы «Организация бюджетного процесса в городе Волгодонске» муниципальной программы города Волгодонска «Управление муниципальными финансами» (Расходы на выплаты персоналу государственных (муниципальных) органов) | 904 | 01 | 06 | 10 1 00 00190 | 120 | 0,0 | 23,3 | 23,3 |
| Расходы на обеспечение функций органов местного самоуправления и отраслевых (функциональных) органов Администрации города Волгодонска в рамках подпрограммы «Организация бюджетного процесса в городе Волгодонске» муниципальной программы города Волгодонска «Управление муниципальными финансами» (Иные закупки товаров, работ и услуг для обеспечения государственных (муниципальных) нужд) | 904 | 01 | 06 | 10 1 00 00190 | 240 | 1 250,8 | 914,2 | 886,4 |
| Мероприятия по диспансеризации муниципальных служащих города Волгодонска в рамках подпрограммы «Организация бюджетного процесса в городе Волгодонске» муниципальной программы города Волгодонска «Управление муниципальными финансами» (Иные закупки товаров, работ и услуг для обеспечения государственных (муниципальных) нужд) | 904 | 01 | 06 | 10 1 00 25160 | 240 | 63,6 | 63,6 | 63,6 |
| Резервный фонд Администрации города Волгодонска на финансовое обеспечение непредвиденных расходов в рамках непрограммного направления деятельности «Реализация функций органов местного самоуправления и отраслевых (функциональных) органов Администрации города Волгодонска» (Резервные средства) | 904 | 01 | 11 | 99 1 00 91040 | 870 | 2 981,9 | 3 480,1 | 5 000,0 |
| Исполнение судебных актов по искам к муниципальному образованию «Город Волгодонск» о возмещении вреда, причиненного гражданину или юридическому лицу в результате незаконных действий (бездействия) органов местного самоуправления города Волгодонска либо должностных лиц этих органов, и о присуждении компенсации за нарушение права на судопроизводство в разумный срок или права на исполнение судебного акта в разумный срок в рамках подпрограммы «Организация бюджетного процесса в городе Волгодонске» муниципальной программы города Волгодонска «Управление муниципальными финансами» (Исполнение судебных актов) | 904 | 01 | 13 | 10 1 00 91010 | 830 | 177,5 | 0,0 | 0,0 |
| Расходы за счет дотаций (грантов) из федерального бюджета бюджетам субъектов Российской Федерации за достижение показателей деятельности органов исполнительной власти субъектов Российской Федерации по иным непрограммным мероприятиям в рамках непрограммного направления деятельности «Реализация функций органов местного самоуправления и отраслевых (функциональных) органов Администрации города Волгодонска» (Иные выплаты населению) | 904 | 01 | 13 | 99 9 00 55490 | 360 | 41,3 | 0,0 | 0,0 |
| Расходы, зарезервированные на софинансирование к средствам областного (федерального) бюджета и расходы капитального характера, не предусмотренные другими направлениями расходов по иным непрограммным мероприятиям в рамках непрограммного направления деятельности «Реализация функций органов местного самоуправления и отраслевых (функциональных) органов Администрации города Волгодонска» (Резервные средства) | 904 | 01 | 13 | 99 9 00 91050 | 870 | 1 000,0 | 0,0 | 0,0 |
| Условно утвержденные расходы по иным непрограммным мероприятиям в рамках непрограммного направления деятельности «Реализация функций органов местного самоуправления и отраслевых (функциональных) органов Администрации города Волгодонска» (Специальные расходы) | 904 | 01 | 13 | 99 9 00 91060 | 880 | 0,0 | 47 824,2 | 94 790,0 |
| Расходы, зарезервированные на повышение заработной платы в соответствии с Указами Президента РФ по иным непрограммным мероприятиям в рамках непрограммного направления деятельности «Реализация функций органов местного самоуправления и отраслевых (функциональных) органов Администрации города Волгодонска» (Резервные средства) | 904 | 01 | 13 | 99 9 00 91080 | 870 | 4 984,4 | 0,0 | 0,0 |
| Расходы на обеспечение функций органов местного самоуправления и отраслевых (функциональных) органов Администрации города Волгодонска в рамках подпрограммы «Организация бюджетного процесса в городе Волгодонске» муниципальной программы города Волгодонска «Управление муниципальными финансами» (Иные закупки товаров, работ и услуг для обеспечения государственных (муниципальных) нужд) | 904 | 07 | 05 | 10 1 00 00190 | 240 | 44,0 | 25,9 | 25,9 |
| Процентные платежи по муниципальному долгу города Волгодонска в рамках подпрограммы «Управление муниципальным долгом города Волгодонска» муниципальной программы города Волгодонска «Управление муниципальными финансами» (Обслуживание муниципального долга) | 904 | 13 | 01 | 10 2 00 91070 | 730 | 18 435,9 | 18 541,2 | 1 984,2 |
| УПРАВЛЕНИЕ ЗДРАВООХРАНЕНИЯ Г.ВОЛГОДОНСКА | 905 | | | | | 231 768,6 | 153 327,9 | 371 496,3 |
| Реализация направления расходов в рамках подпрограммы «Обеспечение реализации муниципальной программы» муниципальной программы города Волгодонска «Развитие здравоохранения города Волгодонска» (Расходы на выплаты персоналу государственных (муниципальных) органов) | 905 | 01 | 13 | 05 3 00 99990 | 120 | 443,0 | 0,0 | 0,0 |
| Реализация направления расходов в рамках подпрограммы «Обеспечение реализации муниципальной программы» муниципальной программы города Волгодонска «Развитие здравоохранения города Волгодонска» (Уплата налогов, сборов и иных платежей) | 905 | 01 | 13 | 05 3 00 99990 | 850 | 57,1 | 0,0 | 0,0 |
| Расходы на обеспечение функций органов местного самоуправления и отраслевых (функциональных) органов Администрации города Волгодонска в рамках подпрограммы «Обеспечение реализации муниципальной программы» муниципальной программы города Волгодонска «Развитие здравоохранения города Волгодонска» (Иные закупки товаров, работ и услуг для обеспечения государственных (муниципальных) нужд) | 905 | 07 | 05 | 05 3 00 00190 | 240 | 33,0 | 33,0 | 33,0 |
| Расходы на содержание специалистов, координирующих деятельность муниципальных учреждений в рамках подпрограммы «Обеспечение реализации муниципальной программы» муниципальной программы города Волгодонска «Развитие здравоохранения города Волгодонска» (Иные закупки товаров, работ и услуг для обеспечения государственных (муниципальных) нужд) | 905 | 07 | 05 | 05 3 00 25090 | 240 | 17,0 | 17,0 | 17,0 |
| Расходы на обеспечение деятельности (оказание услуг) муниципальных учреждений в рамках подпрограммы «Совершенствование системы оказания медицинской помощи населению города» муниципальной программы города Волгодонска «Развитие здравоохранения города Волгодонска» (Субсидии бюджетным учреждениям) | 905 | 09 | 01 | 05 1 00 00590 | 610 | 2 836,7 | 1 192,0 | 1 192,0 |
| Резервный фонд Администрации города Волгодонска в рамках подпрограммы «Совершенствование системы оказания медицинской помощи населению города» муниципальной программы города Волгодонска «Развитие здравоохранения города Волгодонска (Субсидии бюджетным учреждениям) | 905 | 09 | 01 | 05 1 00 25100 | 610 | 682,1 | 0,0 | 0,0 |
| Расходы на создание условий для привлечения в муниципальные учреждения здравоохранения города врачей – специалистов в рамках подпрограммы «Совершенствование системы оказания медицинской помощи населению города» муниципальной программы города Волгодонска «Развитие здравоохранения города Волгодонска» (Субсидии бюджетным учреждениям) | 905 | 09 | 01 | 05 1 00 25180 | 610 | 7 497,5 | 3 211,9 | 3 211,9 |
| Расходы на повышение квалификации работников муниципальных учреждений здравоохранения в рамках подпрограммы «Совершенствование системы оказания медицинской помощи населению города» муниципальной программы города Волгодонска «Развитие здравоохранения города Волгодонска» (Субсидии бюджетным учреждениям) | 905 | 09 | 01 | 05 1 00 25380 | 610 | 35,5 | 935,9 | 935,9 |
| Финансовое обеспечение расходов, связанных с оплатой отпусков и выплатой компенсации за неиспользованные отпуска медицинским и иным работникам, которым в 2020 году предоставлялись выплаты стимулирующего характера за выполнение особо важных работ, особые условия труда и дополнительную нагрузку, в том числе на компенсацию ранее произведенных субъектами Российской Федерации расходов на указанные цели, за счет средств резервного фонда Правительства Российской Федерации в рамках подпрограммы «Совершенствование системы оказания медицинской помощи населению города» муниципальной программы города Волгодонска «Развитие здравоохранения города Волгодонска» (Субсидии бюджетным учреждениям) | 905 | 09 | 01 | 05 1 00 58360 | 610 | 2 984,2 | 0,0 | 0,0 |
| Расходы за счет иных межбюджетных трансфертов из резервного фонда Правительства Ростовской области в рамках подпрограммы «Совершенствование системы оказания медицинской помощи населению города» муниципальной программы города Волгодонска «Развитие здравоохранения города Волгодонска» (Субсидии бюджетным учреждениям) | 905 | 09 | 01 | 05 1 00 71180 | 610 | 2 362,6 | 0,0 | 0,0 |
| Расходы за счет иных межбюджетных трансфертов из резервного фонда Правительства Ростовской области (Расходы за счет иных межбюджетных трансфертов в целях финансового обеспечения мероприятий, связанных с профилактикой и устранением последствий распространения коронавирусной инфекции) в рамках подпрограммы «Совершенствование системы оказания медицинской помощи населению города» муниципальной программы города Волгодонска «Развитие здравоохранения города Волгодонска» (Субсидии бюджетным учреждениям) | 905 | 09 | 01 | 05 1 00 71181 | 610 | 1 123,3 | 0,0 | 0,0 |
| Расходы на финансовое обеспечение мероприятий, связанных с предотвращением влияния ухудшения экономической ситуации на развитие отраслей экономики, с профилактикой и устранением последствий распространения коронавирусной инфекции в рамках подпрограммы «Совершенствование системы оказания медицинской помощи населению города» муниципальной программы города Волгодонска «Развитие здравоохранения города Волгодонска» (Субсидии бюджетным учреждениям) | 905 | 09 | 01 | 05 1 00 71340 | 610 | 18 743,7 | 0,0 | 0,0 |
| Расходы на приобретение автомобилей скорой медицинской помощи, санитарного и иного автотранспорта для муниципальных учреждений здравоохранения в рамках подпрограммы «Совершенствование системы оказания медицинской помощи населению города» муниципальной программы города Волгодонска «Развитие здравоохранения города Волгодонска» (Субсидии бюджетным учреждениям) | 905 | 09 | 01 | 05 1 00 S3820 | 610 | 762,8 | 0,0 | 0,0 |
| Расходы на обеспечение деятельности (оказание услуг) муниципальных учреждений в рамках подпрограммы «Оказание паллиативной помощи» муниципальной программы города Волгодонска «Развитие здравоохранения города Волгодонска» (Субсидии бюджетным учреждениям) | 905 | 09 | 01 | 05 2 00 00590 | 610 | 2 776,6 | 2 698,8 | 2 698,8 |
| Расходы на осуществление полномочий по организации оказания жителям Ростовской области первичной медико-санитарной помощи, специализированной, в том числе высокотехнологичной, медицинской помощи, скорой, в том числе скорой специализированной, медицинской помощи и паллиативной медицинской помощи, проведения медицинских экспертиз, медицинских осмотров и медицинских освидетельствований в рамках реализации территориальной программы государственных гарантий бесплатного оказания гражданам медицинской помощи (за исключением медицинской помощи, оказываемой в медицинских организациях, подведомственных органу исполнительной власти Ростовской области в сфере охраны здоровья) в рамках подпрограммы «Оказание паллиативной помощи» муниципальной программы города Волгодонска «Развитие здравоохранения города Волгодонска» (Субсидии бюджетным учреждениям) | 905 | 09 | 01 | 05 2 00 72430 | 610 | 19 646,0 | 19 646,0 | 19 646,0 |
| Расходы на проведение капитального ремонта муниципальных учреждений здравоохранения в рамках подпрограммы «Оказание паллиативной помощи» муниципальной программы города Волгодонска «Развитие здравоохранения города Волгодонска» (Субсидии бюджетным учреждениям) | 905 | 09 | 01 | 05 2 00 S3010 | 610 | 22 430,5 | 21 175,7 | 0,0 |
| Расходы на обеспечение деятельности (оказание услуг) муниципальных учреждений в рамках подпрограммы «Совершенствование системы оказания медицинской помощи населению города» муниципальной программы города Волгодонска «Развитие здравоохранения города Волгодонска» (Субсидии бюджетным учреждениям) | 905 | 09 | 02 | 05 1 00 00590 | 610 | 4 996,2 | 2 798,9 | 2 798,9 |
| Резервный фонд Администрации города Волгодонска в рамках подпрограммы «Совершенствование системы оказания медицинской помощи населению города» муниципальной программы города Волгодонска «Развитие здравоохранения города Волгодонска (Субсидии бюджетным учреждениям) | 905 | 09 | 02 | 05 1 00 25100 | 610 | 836,0 | 0,0 | 0,0 |
| Расходы на создание условий для привлечения в муниципальные учреждения здравоохранения города врачей – специалистов в рамках подпрограммы «Совершенствование системы оказания медицинской помощи населению города» муниципальной программы города Волгодонска «Развитие здравоохранения города Волгодонска» (Субсидии бюджетным учреждениям) | 905 | 09 | 02 | 05 1 00 25180 | 610 | 1 367,0 | 0,0 | 0,0 |
| Финансовое обеспечение расходов, связанных с оплатой отпусков и выплатой компенсации за неиспользованные отпуска медицинским и иным работникам, которым в 2020 году предоставлялись выплаты стимулирующего характера за выполнение особо важных работ, особые условия труда и дополнительную нагрузку, в том числе на компенсацию ранее произведенных субъектами Российской Федерации расходов на указанные цели, за счет средств резервного фонда Правительства Российской Федерации в рамках подпрограммы «Совершенствование системы оказания медицинской помощи населению города» муниципальной программы города Волгодонска «Развитие здравоохранения города Волгодонска» (Субсидии бюджетным учреждениям) | 905 | 09 | 02 | 05 1 00 58360 | 610 | 101,5 | 0,0 | 0,0 |
| Расходы на финансовое обеспечение мероприятий, связанных с предотвращением влияния ухудшения экономической ситуации на развитие отраслей экономики, с профилактикой и устранением последствий распространения коронавирусной инфекции в рамках подпрограммы «Совершенствование системы оказания медицинской помощи населению города» муниципальной программы города Волгодонска «Развитие здравоохранения города Волгодонска» (Субсидии бюджетным учреждениям) | 905 | 09 | 02 | 05 1 00 71340 | 610 | 19 707,4 | 0,0 | 0,0 |

| Наименование | Мин | Рз | ПР | ЦСР | ВР | 2021 год | 2022 год | 2023 год |
|---|---|---|---|---|---|---|---|---|
| Расходы на осуществление полномочий по организации оказания жителям Ростовской области первичной медико-санитарной помощи, специализированной, в том числе высокотехнологичной, медицинской помощи, скорой, в том числе скорой специализированной, медицинской помощи и паллиативной медицинской помощи, проведения медицинских экспертиз, медицинских осмотров и медицинских освидетельствований в рамках реализации территориальной программы государственных гарантий бесплатного оказания гражданам медицинской помощи (за исключением медицинской помощи, оказываемой в медицинских организациях, подведомственных органу исполнительной власти Ростовской области в сфере охраны здоровья) в рамках подпрограммы «Совершенствование системы оказания медицинской помощи населению города» муниципальной программы города Волгодонска «Развитие здравоохранения города Волгодонска» (Субсидии бюджетным учреждениям) | 905 | 09 | 02 | 05 1 00 72430 | 610 | 1 774,5 | 1 774,5 | 1 774,5 |
| Расходы на реализацию региональных программ модернизации первичного звена здравоохранения (Капитальный ремонт объектов недвижимого имущества медицинских организаций) в рамках подпрограммы «Совершенствование системы оказания медицинской помощи населению города» муниципальной программы города Волгодонска «Развитие здравоохранения города Волгодонска» (Субсидии бюджетным учреждениям) | 905 | 09 | 02 | 05 1 00 L3652 | 610 | 0,0 | 15 990,0 | 267 270,0 |
| Расходы на реализацию региональных программ модернизации первичного звена здравоохранения (Оснащение и переоснащение медицинских организаций оборудованием по перечню, утвержденному Министерством здравоохранения Российской Федерации в соответствии со стандартами оснащения медицинских организаций (их структурных подразделений), предусмотренными положениями об организации оказания медицинской помощи по видам медицинской помощи, порядками оказания медицинской помощи либо правилами проведения лабораторных, инструментальных, патолого-анатомических и иных видов диагностических исследований, утвержденных Министерством здравоохранения Российской Федерации) в рамках подпрограммы «Совершенствование системы оказания медицинской помощи населению города» муниципальной программы города Волгодонска «Развитие здравоохранения города Волгодонска» (Субсидии бюджетным учреждениям) | 905 | 09 | 02 | 05 1 00 L3653 | 610 | 78 768,9 | 68 602,7 | 56 666,8 |
| Финансовое обеспечение выплат стимулирующего характера за дополнительную нагрузку медицинским работникам, участвующим в проведении вакцинации взрослого населения против новой коронавирусной инфекции, и расходов, связанных с оплатой отпусков и выплатой компенсации за неиспользованные отпуска медицинским работникам, которым предоставлялись указанные стимулирующие выплаты в рамках подпрограммы «Совершенствование системы оказания медицинской помощи населению города» муниципальной программы города Волгодонска «Развитие здравоохранения города Волгодонска» (Субсидии бюджетным учреждениям) | 905 | 09 | 02 | 05 1 00 L6970 | 610 | 17 874,4 | 0,0 | 0,0 |
| Расходы на приобретение автомобилей скорой медицинской помощи, санитарного и иного автотранспорта для муниципальных учреждений здравоохранения в рамках подпрограммы «Совершенствование системы оказания медицинской помощи населению города» муниципальной программы города Волгодонска «Развитие здравоохранения города Волгодонска» (Субсидии бюджетным учреждениям) | 905 | 09 | 02 | 05 1 00 S3820 | 610 | 751,3 | 0,0 | 0,0 |
| Расходы за счет средств резервного фонда Правительства Ростовской области в рамках подпрограммы «Совершенствование системы оказания медицинской помощи населению города» муниципальной программы города Волгодонска «Развитие здравоохранения города Волгодонска» (Субсидии бюджетным учреждениям) | 905 | 09 | 02 | 05 1 00 S4220 | 610 | 5 227,7 | 0,0 | 0,0 |
| Расходы на реализацию инициативных проектов («Доступная регистратура» - создание открытой регистратуры МУЗ «Городская поликлиника №3» (филиал №2 Ростовская обл., г. Волгодонск, ул. Ленина, д.106)) в рамках подпрограммы «Совершенствование системы оказания медицинской помощи населению города» муниципальной программы города Волгодонска «Развитие здравоохранения города Волгодонска» (Субсидии бюджетным учреждениям) | 905 | 09 | 02 | 05 1 00 S4644 | 610 | 2 680,6 | 0,0 | 0,0 |
| Расходы на обеспечение деятельности (оказание услуг) муниципальных учреждений в рамках подпрограммы «Оказание паллиативной помощи» муниципальной программы города Волгодонска «Развитие здравоохранения города Волгодонска» (Субсидии бюджетным учреждениям) | 905 | 09 | 02 | 05 2 00 00590 | 610 | 8,5 | 8,5 | 8,5 |
| Расходы на осуществление полномочий по организации оказания жителям Ростовской области первичной медико-санитарной помощи, специализированной, в том числе высокотехнологичной, медицинской помощи, скорой, в том числе скорой специализированной, медицинской помощи и паллиативной медицинской помощи, проведения медицинских экспертиз, медицинских осмотров и медицинских освидетельствований в рамках реализации территориальной программы государственных гарантий бесплатного оказания гражданам медицинской помощи (за исключением медицинской помощи, оказываемой в медицинских организациях, подведомственных органу исполнительной власти Ростовской области в сфере охраны здоровья) в рамках подпрограммы «Оказание паллиативной помощи» муниципальной программы города Волгодонска «Развитие здравоохранения города Волгодонска» (Субсидии бюджетным учреждениям) | 905 | 09 | 02 | 05 2 00 72430 | 610 | 1 884,6 | 1 884,6 | 1 884,6 |
| Расходы на выплаты по оплате труда работников органов местного самоуправления и отраслевых (функциональных) органов Администрации города Волгодонска в рамках подпрограммы «Обеспечение реализации муниципальной программы» муниципальной программы города Волгодонска «Развитие здравоохранения города Волгодонска» (Расходы на выплаты персоналу государственных (муниципальных) органов) | 905 | 09 | 09 | 05 3 00 00110 | 120 | 8 029,1 | 8 029,1 | 8 029,1 |
| Расходы на обеспечение функций органов местного самоуправления и отраслевых (функциональных) органов Администрации города Волгодонска в рамках подпрограммы «Обеспечение реализации муниципальной программы» муниципальной программы города Волгодонска «Развитие здравоохранения города Волгодонска» (Расходы на выплаты персоналу государственных (муниципальных) органов) | 905 | 09 | 09 | 05 3 00 00190 | 120 | 46,3 | 46,3 | 46,3 |
| Расходы на обеспечение функций органов местного самоуправления и отраслевых (функциональных) органов Администрации города Волгодонска в рамках подпрограммы «Обеспечение реализации муниципальной программы» муниципальной программы города Волгодонска «Развитие здравоохранения города Волгодонска» (Иные закупки товаров, работ и услуг для обеспечения государственных (муниципальных) нужд) | 905 | 09 | 09 | 05 3 00 00190 | 240 | 1 007,4 | 1 007,4 | 1 007,4 |
| Расходы на содержание специалистов, координирующих деятельность муниципальных учреждений в рамках подпрограммы «Обеспечение реализации муниципальной программы» муниципальной программы города Волгодонска «Развитие здравоохранения города Волгодонска» (Расходы на выплаты персоналу государственных (муниципальных) органов) | 905 | 09 | 09 | 05 3 00 25090 | 120 | 4 149,6 | 4 149,6 | 4 149,6 |
| Расходы на содержание специалистов, координирующих деятельность муниципальных учреждений в рамках подпрограммы «Обеспечение реализации муниципальной программы» муниципальной программы города Волгодонска «Развитие здравоохранения города Волгодонска» (Иные закупки товаров, работ и услуг для обеспечения государственных (муниципальных) нужд) | 905 | 09 | 09 | 05 3 00 25090 | 240 | 126,0 | 126,0 | 126,0 |
| ОТДЕЛ КУЛЬТУРЫ Г. ВОЛГОДОНСКА | 906 | | | | | 302 322,1 | 286 764,2 | 276 670,8 |
| Ежегодные разовые выплаты мастерам народной культуры в рамках подпрограммы «Обеспечение реализации муниципальной программы» муниципальной программы города Волгодонска «Развитие культуры в городе Волгодонске» (Премии и гранты) | 906 | 01 | 13 | 01 3 00 12030 | 350 | 3,0 | 3,0 | 3,0 |
| Премии главы Администрации города Волгодонска работникам учреждений культуры и дополнительного образования детей сферы культуры в рамках подпрограммы «Обеспечение реализации муниципальной программы» муниципальной программы города Волгодонска «Развитие культуры в городе Волгодонске» (Премии и гранты) | 906 | 01 | 13 | 01 3 00 12060 | 350 | 100,0 | 100,0 | 100,0 |
| Расходы за счет дотаций (грантов) из федерального бюджета бюджетам субъектов Российской Федерации за достижение показателей деятельности органов исполнительной власти субъектов Российской Федерации по иным непрограммным мероприятиям в рамках непрограммного направления деятельности «Реализация функций органов местного самоуправления и отраслевых (функциональных) органов Администрации города Волгодонска» (Иные выплаты населению) | 906 | 01 | 13 | 99 9 00 55490 | 360 | 41,3 | 0,0 | 0,0 |
| Расходы на обеспечение деятельности (оказание услуг) муниципальных учреждений в рамках подпрограммы «Развитие дополнительного образования в сфере культуры и искусства» муниципальной программы города Волгодонска «Развитие культуры в городе Волгодонске» (Субсидии бюджетным учреждениям) | 906 | 07 | 03 | 01 2 00 00590 | 610 | 93 375,8 | 93 375,8 | 93 375,8 |
| Расходы за счет иных межбюджетных трансфертов из резервного фонда Правительства Ростовской области в рамках подпрограммы «Развитие дополнительного образования в сфере культуры и искусства» муниципальной программы города Волгодонска «Развитие культуры в городе Волгодонске» (Субсидии бюджетным учреждениям) | 906 | 07 | 03 | 01 2 00 71180 | 610 | 350,0 | 0,0 | 0,0 |
| Расходы на ежегодные денежные поощрения Губернатора Ростовской области победителям конкурса «Лучшая детская школа искусств» в рамках подпрограммы «Развитие дополнительного образования в сфере культуры и искусства» муниципальной программы города Волгодонска «Развитие культуры в городе Волгодонске» (Субсидии бюджетным учреждениям) | 906 | 07 | 03 | 01 2 00 71360 | 610 | 150,0 | 0,0 | 0,0 |
| Расходы на капитальный ремонт муниципальных образовательных организаций дополнительного образования детей в рамках подпрограммы «Развитие дополнительного образования в сфере культуры и искусства» муниципальной программы города Волгодонска «Развитие культуры в городе Волгодонске» (Субсидии бюджетным учреждениям) | 906 | 07 | 03 | 01 2 00 S4080 | 610 | 0,0 | 1 070,6 | 0,0 |
| Государственная поддержка отрасли культуры в рамках подпрограммы «Развитие дополнительного образования в сфере культуры и искусства» муниципальной программы города Волгодонска «Развитие культуры в городе Волгодонске» (Субсидии бюджетным учреждениям) | 906 | 07 | 03 | 01 2 A1 55190 | 610 | 0,0 | 7 063,3 | 0,0 |
| Создание виртуальных концертных залов в рамках подпрограммы «Развитие дополнительного образования в сфере культуры и искусства» муниципальной программы города Волгодонска «Развитие культуры в городе Волгодонске» (Субсидии бюджетным учреждениям) | 906 | 07 | 03 | 01 2 A3 54530 | 610 | 0,0 | 1 000,0 | 0,0 |
| Расходы на мероприятия по адаптации муниципальных объектов социальной направленности для инвалидов и других маломобильных групп населения в рамках подпрограммы «Доступная среда» муниципальной программы города Волгодонска «Социальная поддержка граждан Волгодонска» (Субсидии бюджетным учреждениям) | 906 | 07 | 03 | 08 4 00 S4290 | 610 | 0,0 | 200,6 | 0,0 |
| Расходы на обеспечение функций органов местного самоуправления и отраслевых (функциональных) органов Администрации города Волгодонска в рамках подпрограммы «Обеспечение реализации муниципальной программы» муниципальной программы города Волгодонска «Развитие культуры в городе Волгодонске» (Иные закупки товаров, работ и услуг для обеспечения государственных (муниципальных) нужд) | 906 | 07 | 05 | 01 3 00 00190 | 240 | 11,9 | 15,5 | 19,3 |
| Расходы на содержание специалистов, координирующих деятельность муниципальных учреждений в рамках подпрограммы «Обеспечение реализации муниципальной программы» муниципальной программы города Волгодонска «Развитие культуры в городе Волгодонске» (Иные закупки товаров, работ и услуг для обеспечения государственных (муниципальных) нужд) | 906 | 07 | 05 | 01 3 00 25090 | 240 | 23,8 | 9,6 | 19,3 |
| Расходы на обеспечение деятельности (оказание услуг) муниципальных учреждений в рамках подпрограммы «Развитие культуры и искусства» муниципальной программы города Волгодонска «Развитие культуры в городе Волгодонске» (Субсидии бюджетным учреждениям) | 906 | 08 | 01 | 01 1 00 00590 | 610 | 48 563,2 | 48 439,5 | 48 439,5 |
| Расходы на обеспечение деятельности (оказание услуг) муниципальных учреждений в рамках подпрограммы «Развитие культуры и искусства» муниципальной программы города Волгодонска «Развитие культуры в городе Волгодонске» (Субсидии автономным учреждениям) | 906 | 08 | 01 | 01 1 00 00590 | 620 | 121 435,1 | 119 620,4 | 119 620,4 |
| Мероприятия по организации и проведению культурно - массовых и других мероприятий в рамках подпрограммы «Развитие культуры и искусства» муниципальной программы города Волгодонска «Развитие культуры в городе Волгодонске» (Субсидии бюджетным учреждениям) | 906 | 08 | 01 | 01 1 00 25020 | 610 | 40,6 | 40,6 | 40,6 |
| Мероприятия по организации и проведению культурно - массовых и других мероприятий в рамках подпрограммы «Развитие культуры и искусства» муниципальной программы города Волгодонска «Развитие культуры в городе Волгодонске» (Субсидии автономным учреждениям) | 906 | 08 | 01 | 01 1 00 25020 | 620 | 2 721,2 | 3 940,0 | 3 940,0 |
| Расходы за счет иных межбюджетных трансфертов из резервного фонда Правительства Ростовской области в рамках подпрограммы «Развитие культуры и искусства» муниципальной программы города Волгодонска «Развитие культуры в городе Волгодонске» (Субсидии автономным учреждениям) | 906 | 08 | 01 | 01 1 00 71180 | 620 | 349,2 | 0,0 | 0,0 |
| Расходы на поддержку творческой деятельности и укрепление материально-технической базы муниципальных театров в населенных пунктах с численностью населения до 300 тысяч человек в рамках подпрограммы «Развитие культуры и искусства» муниципальной программы города Волгодонска «Развитие культуры в городе Волгодонске» (Субсидии автономным учреждениям) | 906 | 08 | 01 | 01 1 00 L4660 | 620 | 4 737,2 | 0,0 | 0,0 |
| Государственная поддержка отрасли культуры за счет средств резервного фонда Правительства Российской Федерации в рамках подпрограммы «Развитие культуры и искусства» муниципальной программы города Волгодонска «Развитие культуры в городе Волгодонске» (Субсидии бюджетным учреждениям) | 906 | 08 | 01 | 01 1 00 L519F | 610 | 807,2 | 0,0 | 0,0 |
| Расходы на капитальный ремонт муниципальных учреждений культуры в рамках подпрограммы «Развитие культуры и искусства» муниципальной программы города Волгодонска «Развитие культуры в городе Волгодонске» (Субсидии автономным учреждениям) | 906 | 08 | 01 | 01 1 00 S3290 | 620 | 0,0 | 159,9 | 0,0 |
| Расходы на приобретение основных средств для муниципальных учреждений культуры в рамках подпрограммы «Развитие культуры и искусства» муниципальной программы города Волгодонска «Развитие культуры в городе Волгодонске» (Субсидии бюджетным учреждениям) | 906 | 08 | 01 | 01 1 00 S3900 | 610 | 0,0 | 129,2 | 0,0 |
| Расходы на комплектование книжных фондов библиотек муниципальных образований в рамках подпрограммы «Развитие культуры и искусства» муниципальной программы города Волгодонска «Развитие культуры в городе Волгодонске» (Субсидии бюджетным учреждениям) | 906 | 08 | 01 | 01 1 00 S4180 | 610 | 1 205,7 | 370,8 | 367,7 |

| Наименование | Мин | Рз | ПР | ЦСР | ВР | 2021 год | 2022 год | 2023 год |
|---|---|---|---|---|---|---|---|---|
| Расходы на реализацию инициативных проектов (Выборочный капитальный ремонт многофункционального помещения МАУК ДК «Октябрь» по адресу: г. Волгодонск, ул. Ленина, 56) в рамках подпрограммы «Развитие культуры и искусства» муниципальной программы города Волгодонска «Развитие культуры в городе Волгодонске» (Субсидии автономным учреждениям) | 906 | 08 | 01 | 01 1 00 S4641 | 620 | 2 574,0 | 0,0 | 0,0 |
| Создание модельных муниципальных библиотек в рамках подпрограммы «Развитие культуры и искусства» муниципальной программы города Волгодонска «Развитие культуры в городе Волгодонске» (Субсидии бюджетным учреждениям) | 906 | 08 | 01 | 01 1 A1 54540 | 610 | 0,0 | 335,1 | 335,1 |
| Создание модельных муниципальных библиотек за счет средств резервного фонда Правительства Российской Федерации в рамках подпрограммы «Развитие культуры и искусства» муниципальной программы города Волгодонска «Развитие культуры в городе Волгодонске» (Субсидии бюджетным учреждениям) | 906 | 08 | 01 | 01 1 A1 5454F | 610 | 15 000,0 | 0,0 | 0,0 |
| Расходы на мероприятия по адаптации муниципальных объектов социальной направленности для инвалидов и других маломобильных групп населения в рамках подпрограммы «Доступная среда» муниципальной программы города Волгодонска «Социальная поддержка граждан Волгодонска» (Субсидии бюджетным учреждениям) | 906 | 08 | 01 | 08 4 00 S4290 | 610 | 0,0 | 366,4 | 0,0 |
| Мероприятия по организации и проведению культурно - массовых и других мероприятий в рамках подпрограммы «Укрепление единства российской нации и гармонизация межэтнических отношений в муниципальном образовании «Город Волгодонск» муниципальной программы города Волгодонска «Муниципальная политика» (Субсидии автономным учреждениям) | 906 | 08 | 01 | 09 3 00 25020 | 620 | 60,0 | 60,0 | 60,0 |
| Расходы на выплаты по оплате труда работников органов местного самоуправления и отраслевых (функциональных) органов Администрации города Волгодонска в рамках подпрограммы «Обеспечение реализации муниципальной программы» муниципальной программы города Волгодонска «Развитие культуры в городе Волгодонске» (Расходы на выплаты персоналу государственных (муниципальных) органов) | 906 | 08 | 04 | 01 3 00 00110 | 120 | 5 856,7 | 5 856,7 | 5 856,7 |
| Расходы на обеспечение функций органов местного самоуправления и отраслевых (функциональных) органов Администрации города Волгодонска в рамках подпрограммы «Обеспечение реализации муниципальной программы» муниципальной программы города Волгодонска «Развитие культуры в городе Волгодонске» (Расходы на выплаты персоналу государственных (муниципальных) органов) | 906 | 08 | 04 | 01 3 00 00190 | 120 | 5,9 | 11,6 | 11,6 |
| Расходы на обеспечение функций органов местного самоуправления и отраслевых (функциональных) органов Администрации города Волгодонска в рамках подпрограммы «Обеспечение реализации муниципальной программы» муниципальной программы города Волгодонска «Развитие культуры в городе Волгодонске» (Иные закупки товаров, работ и услуг для обеспечения государственных (муниципальных) нужд) | 906 | 08 | 04 | 01 3 00 00190 | 240 | 985,5 | 743,0 | 695,8 |
| Расходы на содержание специалистов, координирующих деятельность муниципальных учреждений в рамках подпрограммы «Обеспечение реализации муниципальной программы» муниципальной программы города Волгодонска «Развитие культуры в городе Волгодонске» (Расходы на выплаты персоналу государственных (муниципальных) органов) | 906 | 08 | 04 | 01 3 00 25090 | 120 | 3 728,0 | 3 720,1 | 3 723,9 |
| Расходы на содержание специалистов, координирующих деятельность муниципальных учреждений в рамках подпрограммы «Обеспечение реализации муниципальной программы» муниципальной программы города Волгодонска «Развитие культуры в городе Волгодонске» (Иные закупки товаров, работ и услуг для обеспечения государственных (муниципальных) нужд) | 906 | 08 | 04 | 01 3 00 25090 | 240 | 175,4 | 52,1 | 40,7 |
| Мероприятия по диспансеризации муниципальных служащих города Волгодонска в рамках подпрограммы «Обеспечение реализации муниципальной программы» муниципальной программы города Волгодонска «Развитие культуры в городе Волгодонске» (Иные закупки товаров, работ и услуг для обеспечения государственных (муниципальных) нужд) | 906 | 08 | 04 | 01 3 00 25160 | 240 | 10,6 | 10,6 | 10,6 |
| Осуществление закупок в части приобретения работ, услуг по информационному сопровождению деятельности органов местного самоуправления и отраслевых (функциональных) органов Администрации города Волгодонска в рамках подпрограммы «Обеспечение реализации муниципальной программы» муниципальной программы города Волгодонска «Развитие культуры в городе Волгодонске» (Иные закупки товаров, работ и услуг для обеспечения государственных (муниципальных) нужд) | 906 | 08 | 04 | 01 3 00 98725 | 240 | 10,8 | 10,8 | 10,8 |
| Реализация направления расходов в рамках подпрограммы «Обеспечение реализации муниципальной программы» муниципальной программы города Волгодонска «Развитие культуры в городе Волгодонске» (Иные закупки товаров, работ и услуг для обеспечения государственных (муниципальных) нужд) | 906 | 08 | 04 | 01 3 00 99990 | 240 | 0,0 | 59,0 | 0,0 |
| УПРАВЛЕНИЕ ОБРАЗОВАНИЯ Г.ВОЛГОДОНСКА | 907 | | | | | 2 066 015,2 | 2 057 510,3 | 2 066 755,2 |
| Премии главы Администрации города Волгодонска лучшим педагогическим работникам муниципальных образовательных учреждений в рамках подпрограммы «Обеспечение реализации муниципальной программы» муниципальной программы города Волгодонска «Развитие образования в городе Волгодонске» (Премии и гранты) | 907 | 01 | 13 | 06 4 00 12010 | 350 | 375,0 | 375,0 | 375,0 |
| Премии главы Администрации города Волгодонска выпускникам общеобразовательных учреждений города, награжденным знаком отличия «Гордость Волгодонска» в рамках подпрограммы «Обеспечение реализации муниципальной программы» муниципальной программы города Волгодонска «Развитие образования в городе Волгодонске» (Премии и гранты) | 907 | 01 | 13 | 06 4 00 12050 | 350 | 115,0 | 115,0 | 115,0 |
| Премии главы Администрации города Волгодонска победителям Городского профессионального конкурса «Педагог года» в рамках подпрограммы «Обеспечение реализации муниципальной программы» муниципальной программы города Волгодонска «Развитие образования в городе Волгодонске» (Премии и гранты) | 907 | 01 | 13 | 06 4 00 12090 | 350 | 60,0 | 90,0 | 60,0 |
| Реализация направления расходов в рамках подпрограммы «Обеспечение реализации муниципальной программы» муниципальной программы города Волгодонска «Развитие образования в городе Волгодонске» (Исполнение судебных актов) | 907 | 01 | 13 | 06 4 00 99990 | 830 | 152,6 | 148,7 | 148,7 |
| Реализация направления расходов в рамках подпрограммы «Обеспечение реализации муниципальной программы» муниципальной программы города Волгодонска «Развитие образования в городе Волгодонске» (Уплата налогов, сборов и иных платежей) | 907 | 01 | 13 | 06 4 00 99990 | 850 | 914,1 | 914,1 | 914,1 |
| Расходы за счет дотаций (грантов) из федерального бюджета бюджетам субъектов Российской Федерации за достижение показателей деятельности органов исполнительной власти субъектов Российской Федерации по иным непрограммным мероприятиям в рамках непрограммного направления деятельности «Реализация функций органов местного самоуправления и отраслевых (функциональных) органов Администрации города Волгодонска» (Иные выплаты населению) | 907 | 01 | 13 | 99 9 00 55490 | 360 | 82,6 | 0,0 | 0,0 |
| Расходы на обеспечение деятельности (оказание услуг) муниципальных учреждений в рамках подпрограммы «Развитие общего образования» муниципальной программы города Волгодонска «Развитие образования в городе Волгодонске» (Субсидии бюджетным учреждениям) | 907 | 07 | 01 | 06 1 00 00590 | 610 | 264 576,5 | 257 420,5 | 257 422,9 |
| Расходы за счет иных межбюджетных трансфертов из резервного фонда Правительства Ростовской области в рамках подпрограммы «Развитие общего образования» муниципальной программы города Волгодонска «Развитие образования в городе Волгодонске» (Субсидии бюджетным учреждениям) | 907 | 07 | 01 | 06 1 00 71180 | 610 | 809,8 | 0,0 | 0,0 |
| Расходы на обеспечение государственных гарантий реализации прав на получение общедоступного и бесплатного дошкольного образования в муниципальных дошкольных образовательных организациях, дошкольного, начального общего, основного общего, среднего общего образования в муниципальных общеобразовательных организациях, обеспечение дополнительного образования детей в муниципальных общеобразовательных организациях, включая расходы на оплату труда, приобретение учебников и учебных пособий, средств обучения, игр, игрушек (за исключением расходов на содержание зданий и оплату коммунальных услуг) в рамках подпрограммы «Развитие общего образования» муниципальной программы города Волгодонска «Развитие образования в городе Волгодонске» (Субсидии бюджетным учреждениям) | 907 | 07 | 01 | 06 1 00 72460 | 610 | 639 220,3 | 609 522,1 | 609 522,1 |
| Расходы на капитальный ремонт муниципальных образовательных организаций в рамках подпрограммы «Развитие общего образования» муниципальной программы города Волгодонска «Развитие образования в городе Волгодонске» (Субсидии бюджетным учреждениям) | 907 | 07 | 01 | 06 1 00 S4550 | 610 | 0,0 | 41 719,5 | 46 140,5 |
| Расходы на обеспечение деятельности (оказание услуг) муниципальных учреждений в рамках подпрограммы «Развитие общего образования» муниципальной программы города Волгодонска «Развитие образования в городе Волгодонске» (Субсидии бюджетным учреждениям) | 907 | 07 | 02 | 06 1 00 00590 | 610 | 207 661,7 | 195 434,8 | 195 434,8 |
| Резервный фонд Администрации города Волгодонска в рамках подпрограммы «Развитие общего образования» муниципальной программы города Волгодонска «Развитие образования в городе Волгодонске» (Субсидии бюджетным учреждениям) | 907 | 07 | 02 | 06 1 00 25100 | 610 | 500,0 | 0,0 | 0,0 |
| Организация и проведение мероприятий с детьми в рамках подпрограммы «Развитие общего образования» муниципальной программы города Волгодонска «Развитие образования в городе Волгодонске» (Субсидии бюджетным учреждениям) | 907 | 07 | 02 | 06 1 00 25520 | 610 | 1 016,0 | 150,0 | 150,0 |
| Расходы на ежемесячное денежное вознаграждение за классное руководство педагогическим работникам государственных и муниципальных общеобразовательных организаций в рамках подпрограммы «Развитие общего образования» муниципальной программы города Волгодонска «Развитие образования в городе Волгодонске» (Субсидии бюджетным учреждениям) | 907 | 07 | 02 | 06 1 00 53030 | 610 | 48 278,2 | 48 278,2 | 48 278,2 |
| Расходы за счет иных межбюджетных трансфертов из резервного фонда Правительства Ростовской области в рамках подпрограммы «Развитие общего образования» муниципальной программы города Волгодонска «Развитие образования в городе Волгодонске» (Субсидии бюджетным учреждениям) | 907 | 07 | 02 | 06 1 00 71180 | 610 | 3 712,0 | 0,0 | 0,0 |
| Расходы на обеспечение государственных гарантий реализации прав на получение общедоступного и бесплатного дошкольного образования в муниципальных дошкольных образовательных организациях, дошкольного, начального общего, основного общего, среднего общего образования в муниципальных общеобразовательных организациях, обеспечение дополнительного образования детей в муниципальных общеобразовательных организациях, включая расходы на оплату труда, приобретение учебников и учебных пособий, средств обучения, игр, игрушек (за исключением расходов на содержание зданий и оплату коммунальных услуг) в рамках подпрограммы «Развитие общего образования» муниципальной программы города Волгодонска «Развитие образования в городе Волгодонске» (Субсидии бюджетным учреждениям) | 907 | 07 | 02 | 06 1 00 72460 | 610 | 521 801,4 | 516 160,4 | 516 160,4 |
| Организация бесплатного горячего питания обучающихся, получающих начальное общее образование в государственных и муниципальных образовательных организациях в рамках подпрограммы «Развитие общего образования» муниципальной программы города Волгодонска «Развитие образования в городе Волгодонске» (Субсидии бюджетным учреждениям) | 907 | 07 | 02 | 06 1 00 L3040 | 610 | 67 918,0 | 74 974,8 | 67 655,3 |
| Расходы на подготовку проектной документации на капитальный ремонт муниципальных образовательных организаций в рамках подпрограммы «Развитие общего образования» муниципальной программы города Волгодонска «Развитие образования в городе Волгодонске» (Субсидии бюджетным учреждениям) | 907 | 07 | 02 | 06 1 00 S3090 | 610 | 2 487,0 | 0,0 | 0,0 |
| Расходы на реализацию проекта «Всеобуч по плаванию» в рамках подпрограммы «Развитие общего образования» муниципальной программы города Волгодонска «Развитие образования в городе Волгодонске» (Субсидии бюджетным учреждениям) | 907 | 07 | 02 | 06 1 00 S3110 | 610 | 1 967,8 | 1 875,3 | 1 875,4 |
| Расходы на капитальный ремонт муниципальных образовательных организаций в рамках подпрограммы «Развитие общего образования» муниципальной программы города Волгодонска «Развитие образования в городе Волгодонске» (Субсидии бюджетным учреждениям) | 907 | 07 | 02 | 06 1 00 S4550 | 610 | 0,0 | 14 888,5 | 25 868,6 |
| Расходы на реализацию инициативных проектов (Цифровая школа по внедрению системы автоматического контроля доступа и безопасного пребывания в здании муниципального бюджетного общеобразовательного учреждения средней школы № 21 г. Волгодонска по адресу: г. Волгодонск, просп. Мира, д. 16 (установка системы контроля доступа и электронной столовой, ремонт кровли)) в рамках подпрограммы «Развитие общего образования» муниципальной программы города Волгодонска «Развитие образования в городе Волгодонске» (Субсидии бюджетным учреждениям) | 907 | 07 | 02 | 06 1 00 S4645 | 610 | 2 449,4 | 0,0 | 0,0 |
| Расходы на обеспечение государственных гарантий реализации прав на получение общедоступного и бесплатного дошкольного образования в муниципальных дошкольных образовательных организациях, дошкольного, начального общего, основного общего, среднего общего образования в муниципальных общеобразовательных организациях, обеспечение дополнительного образования детей в муниципальных общеобразовательных организациях, включая расходы на оплату труда, приобретение учебников и учебных пособий, средств обучения, игр, игрушек (за исключением расходов на содержание зданий и оплату коммунальных услуг) в рамках подпрограммы «Развитие общего образования» муниципальной программы города Волгодонска «Развитие образования в городе Волгодонске» (Субсидии бюджетным учреждениям) | 907 | 07 | 03 | 06 1 00 72460 | 610 | 7 763,8 | 6 241,2 | 6 241,2 |
| Расходы на обеспечение деятельности (оказание услуг) муниципальных учреждений в рамках подпрограммы «Развитие дополнительного образования детей» муниципальной программы города Волгодонска «Развитие образования в городе Волгодонске» (Субсидии бюджетным учреждениям) | 907 | 07 | 03 | 06 2 00 00590 | 610 | 171 031,2 | 167 057,1 | 167 054,7 |
| Организация и проведение мероприятий с детьми в рамках подпрограммы «Развитие дополнительного образования детей» муниципальной программы города Волгодонска «Развитие образования в городе Волгодонске» (Субсидии бюджетным учреждениям) | 907 | 07 | 03 | 06 2 00 25520 | 610 | 924,5 | 0,0 | 0,0 |
| Расходы за счет иных межбюджетных трансфертов из резервного фонда Правительства Ростовской области в «Развитие дополнительного образования детей» муниципальной программы города Волгодонска «Развитие образования в городе Волгодонске» (Субсидии бюджетным учреждениям) | 907 | 07 | 03 | 06 2 00 71180 | 610 | 219,0 | 0,0 | 0,0 |

| Наименование | Мин | Рз | ПР | ЦСР | ВР | 2021 год | 2022 год | 2023 год |
|---|---|---|---|---|---|---|---|---|
| Мероприятия по организации и проведению культурно - массовых и других мероприятий в рамках подпрограммы «Укрепление единства российской нации и гармонизация межэтнических отношений в муниципальном образовании «Город Волгодонск» муниципальной программы города Волгодонска «Муниципальная политика» (Субсидии бюджетным учреждениям) | 907 | 07 | 03 | 09 3 00 25020 | 610 | 8,7 | 8,7 | 8,7 |
| Расходы на обеспечение функций органов местного самоуправления и отраслевых (функциональных) органов Администрации города Волгодонска в рамках подпрограммы «Обеспечение реализации муниципальной программы» муниципальной программы города Волгодонска «Развитие образования в городе Волгодонске» (Иные закупки товаров, работ и услуг для обеспечения государственных (муниципальных) нужд) | 907 | 07 | 05 | 06 4 00 00190 | 240 | 11,5 | 9,5 | 16,5 |
| Расходы на содержание специалистов, координирующих деятельность муниципальных учреждений в рамках подпрограммы «Обеспечение реализации муниципальной программы» муниципальной программы города Волгодонска «Развитие образования в городе Волгодонске» (Иные закупки товаров, работ и услуг для обеспечения государственных (муниципальных) нужд) | 907 | 07 | 05 | 06 4 00 25090 | 240 | 7,0 | 7,0 | 21,0 |
| Расходы на организацию отдыха детей в каникулярное время в рамках подпрограммы «Развитие общего образования» муниципальной программы города Волгодонска «Развитие образования в городе Волгодонске» (Субсидии бюджетным учреждениям) | 907 | 07 | 07 | 06 1 00 S3130 | 610 | 8 685,9 | 9 009,3 | 9 198,7 |
| Расходы на обеспечение деятельности (оказание услуг) муниципальных учреждений в рамках подпрограммы «Развитие дополнительного образования детей» муниципальной программы города Волгодонска «Развитие образования в городе Волгодонске» (Субсидии бюджетным учреждениям) | 907 | 07 | 09 | 06 2 00 00590 | 610 | 3 182,5 | 3 089,0 | 3 089,0 |
| Расходы на обеспечение деятельности (оказание услуг) муниципальных учреждений в рамках подпрограммы «Охрана семьи и детства, другие вопросы в сфере образования» муниципальной программы города Волгодонска «Развитие образования в городе Волгодонске» (Субсидии бюджетным учреждениям) | 907 | 07 | 09 | 06 3 00 00590 | 610 | 5 635,5 | 5 632,2 | 5 632,2 |
| Расходы на осуществление полномочий по организации и осуществлению деятельности по опеке и попечительству в соответствии со статьей 6 Областного закона от 26 декабря 2007 года № 830-ЗС «Об организации опеки и попечительства в Ростовской области» в рамках подпрограммы «Охрана семьи и детства, другие вопросы в сфере образования» муниципальной программы города Волгодонска «Развитие образования в городе Волгодонске» (Расходы на выплаты персоналу государственных (муниципальных) органов) | 907 | 07 | 09 | 06 3 00 72040 | 120 | 5 008,6 | 5 008,6 | 5 008,6 |
| Расходы на осуществление полномочий по организации и осуществлению деятельности по опеке и попечительству в соответствии со статьей 6 Областного закона от 26 декабря 2007 года № 830-ЗС «Об организации опеки и попечительства в Ростовской области» в рамках подпрограммы «Охрана семьи и детства, другие вопросы в сфере образования» муниципальной программы города Волгодонска «Развитие образования в городе Волгодонске» (Иные закупки товаров, работ и услуг для обеспечения государственных (муниципальных) нужд) | 907 | 07 | 09 | 06 3 00 72040 | 240 | 217,3 | 184,4 | 164,7 |
| Расходы на выплаты по оплате труда работников органов местного самоуправления и отраслевых (функциональных) органов Администрации города Волгодонска в рамках подпрограммы «Обеспечение реализации муниципальной программы» муниципальной программы города Волгодонска «Развитие образования в городе Волгодонске» (Расходы на выплаты персоналу государственных (муниципальных) органов) | 907 | 07 | 09 | 06 4 00 00110 | 120 | 13 102,9 | 13 102,9 | 13 102,9 |
| Расходы на обеспечение функций органов местного самоуправления и отраслевых (функциональных) органов Администрации города Волгодонска в рамках подпрограммы «Обеспечение реализации муниципальной программы» муниципальной программы города Волгодонска «Развитие образования в городе Волгодонске» (Расходы на выплаты персоналу государственных (муниципальных) органов) | 907 | 07 | 09 | 06 4 00 00190 | 120 | 42,2 | 42,2 | 42,2 |
| Расходы на обеспечение функций органов местного самоуправления и отраслевых (функциональных) органов Администрации города Волгодонска в рамках подпрограммы «Обеспечение реализации муниципальной программы» муниципальной программы города Волгодонска «Развитие образования в городе Волгодонске» (Иные закупки товаров, работ и услуг для обеспечения государственных (муниципальных) нужд) | 907 | 07 | 09 | 06 4 00 00190 | 240 | 2 718,8 | 2 703,7 | 2 694,0 |
| Расходы на содержание специалистов, координирующих деятельность муниципальных учреждений в рамках подпрограммы «Обеспечение реализации муниципальной программы» муниципальной программы города Волгодонска «Развитие образования в городе Волгодонске» (Расходы на выплаты персоналу государственных (муниципальных) органов) | 907 | 07 | 09 | 06 4 00 25090 | 120 | 14 226,8 | 14 074,1 | 14 074,0 |
| Расходы на содержание специалистов, координирующих деятельность муниципальных учреждений в рамках подпрограммы «Обеспечение реализации муниципальной программы» муниципальной программы города Волгодонска «Развитие образования в городе Волгодонске» (Иные закупки товаров, работ и услуг для обеспечения государственных (муниципальных) нужд) | 907 | 07 | 09 | 06 4 00 25090 | 240 | 801,0 | 811,7 | 832,2 |
| Мероприятия по диспансеризации муниципальных служащих города Волгодонска в рамках подпрограммы «Обеспечение реализации муниципальной программы» муниципальной программы города Волгодонска «Развитие образования в городе Волгодонске» (Иные закупки товаров, работ и услуг для обеспечения государственных (муниципальных) нужд) | 907 | 07 | 09 | 06 4 00 25160 | 240 | 46,6 | 46,6 | 46,6 |
| Реализация направления расходов в рамках подпрограммы «Обеспечение реализации муниципальной программы» муниципальной программы города Волгодонска «Развитие образования в городе Волгодонске» (Иные закупки товаров, работ и услуг для обеспечения государственных (муниципальных) нужд) | 907 | 07 | 09 | 06 4 00 99990 | 240 | 165,5 | 165,5 | 165,5 |
| Реализация направления расходов в рамках подпрограммы «Обеспечение реализации муниципальной программы» муниципальной программы города Волгодонска «Развитие образования в городе Волгодонске» (Субсидии бюджетным учреждениям) | 907 | 07 | 09 | 06 4 00 99990 | 610 | 40,0 | 40,0 | 40,0 |
| Расходы на осуществление полномочий по выплате компенсации родительской платы за присмотр и уход за детьми в образовательной организации, реализующей образовательную программу дошкольного образования в рамках подпрограммы «Развитие общего образования» муниципальной программы города Волгодонска «Развитие образования в городе Волгодонске» (Иные закупки товаров, работ и услуг для обеспечения государственных (муниципальных) нужд) | 907 | 10 | 04 | 06 1 00 72180 | 240 | 750,7 | 750,7 | 750,7 |
| Расходы на осуществление полномочий по выплате компенсации родительской платы за присмотр и уход за детьми в образовательной организации, реализующей образовательную программу дошкольного образования в рамках подпрограммы «Развитие общего образования» муниципальной программы города Волгодонска «Развитие образования в городе Волгодонске» (Социальные выплаты гражданам, кроме публичных нормативных социальных выплат) | 907 | 10 | 04 | 06 1 00 72180 | 320 | 36 788,0 | 36 788,0 | 36 788,0 |
| Расходы на осуществление полномочий по назначению и выплате единовременного пособия при всех формах устройства детей, лишенных родительского попечения, в семью в рамках подпрограммы «Охрана семьи и детства, другие вопросы в сфере образования» муниципальной программы города Волгодонска «Развитие образования в городе Волгодонске» (Социальные выплаты гражданам, кроме публичных нормативных социальных выплат) | 907 | 10 | 04 | 06 3 00 52600 | 320 | 815,7 | 522,6 | 523,4 |
| Расходы на осуществление полномочий по предоставлению мер социальной поддержки граждан, усыновивших (удочеривших) ребенка (детей), в части назначения и выплаты единовременного денежного пособия в рамках подпрограммы «Охрана семьи и детства, другие вопросы в сфере образования» муниципальной программы города Волгодонска «Развитие образования в городе Волгодонске» (Социальные выплаты гражданам, кроме публичных нормативных социальных выплат) | 907 | 10 | 04 | 06 3 00 72220 | 320 | 180,0 | 210,0 | 210,0 |
| Расходы на осуществление полномочий по предоставлению мер социальной поддержки детей-сирот и детей, оставшихся без попечения родителей, лиц из числа детей-сирот и детей, оставшихся без попечения родителей, предусмотренных пунктами 1, 11, 12, 13 статьи 132 Областного закона от 22 октября 2004 года № 165-ЗС «О социальной поддержке детства в Ростовской области» в рамках подпрограммы «Охрана семьи и детства, другие вопросы в сфере образования» муниципальной программы города Волгодонска «Развитие образования в городе Волгодонске» (Социальные выплаты гражданам, кроме публичных нормативных социальных выплат) | 907 | 10 | 04 | 06 3 00 72420 | 320 | 29 544,1 | 29 938,4 | 30 929,4 |
| ДЕПАРТАМЕНТ ТРУДА И СОЦИАЛЬНОГО РАЗВИТИЯ АДМИНИСТРАЦИИ ГОРОДА ВОЛГОДОНСКА | 913 | | | | | 1 422 549,8 | 1 472 032,2 | 1 483 851,5 |
| Реализация направления расходов в рамках подпрограммы «Обеспечение реализации муниципальной программы» муниципальной программы города Волгодонска «Социальная поддержка граждан Волгодонска» (Уплата налогов, сборов и иных платежей) | 913 | 01 | 13 | 08 5 00 99990 | 850 | 345,8 | 345,2 | 345,2 |
| Расходы на обеспечение функций органов местного самоуправления и отраслевых (функциональных) органов Администрации города Волгодонска в рамках подпрограммы «Обеспечение реализации муниципальной программы» муниципальной программы города Волгодонска «Социальная поддержка граждан Волгодонска» (Иные закупки товаров, работ и услуг для обеспечения государственных (муниципальных) нужд) | 913 | 07 | 05 | 08 5 00 00190 | 240 | 22,8 | 22,8 | 22,8 |
| Расходы на осуществление полномочий по организации и обеспечению отдыха и оздоровления детей, за исключением детей-сирот, детей, оставшихся без попечения родителей, детей, находящихся в социально опасном положении, и одаренных детей, проживающих в малоимущих семьях в рамках подпрограммы «Финансовая поддержка семей с детьми» муниципальной программы города Волгодонска «Социальная поддержка граждан Волгодонска» (Иные закупки товаров, работ и услуг для обеспечения государственных (муниципальных) нужд) | 913 | 07 | 07 | 08 2 00 72200 | 240 | 10,9 | 112,1 | 126,0 |
| Расходы на осуществление полномочий по организации и обеспечению отдыха и оздоровления детей, за исключением детей-сирот, детей, оставшихся без попечения родителей, детей, находящихся в социально опасном положении, и одаренных детей, проживающих в малоимущих семьях в рамках подпрограммы «Финансовая поддержка семей с детьми» муниципальной программы города Волгодонска «Социальная поддержка граждан Волгодонска» (Субсидии бюджетным учреждениям) | 913 | 07 | 07 | 08 2 00 72200 | 320 | 23 169,6 | 31 377,0 | 32 622,7 |
| Ежемесячная доплата лицам, удостоенным звания «Почетный гражданин города Волгодонска» в рамках подпрограммы «Социальная поддержка отдельных категорий граждан» муниципальной программы города Волгодонска «Социальная поддержка граждан Волгодонска» (Иные закупки товаров, работ и услуг для обеспечения государственных (муниципальных) нужд) | 913 | 10 | 01 | 08 1 00 10020 | 240 | 0,8 | 1,5 | 1,8 |
| Ежемесячная доплата лицам, удостоенным звания «Почетный гражданин города Волгодонска» в рамках подпрограммы «Социальная поддержка отдельных категорий граждан» муниципальной программы города Волгодонска «Социальная поддержка граждан Волгодонска» (Публичные нормативные социальные выплаты гражданам) | 913 | 10 | 01 | 08 1 00 10020 | 310 | 145,5 | 180,0 | 180,0 |
| Ежемесячная доплата к государственной пенсии депутатам Волгодонской городской Думы в рамках подпрограммы «Социальная поддержка отдельных категорий граждан» муниципальной программы города Волгодонска «Социальная поддержка граждан Волгодонска» (Иные закупки товаров, работ и услуг для обеспечения государственных (муниципальных) нужд) | 913 | 10 | 01 | 08 1 00 12040 | 240 | 0,8 | 1,0 | 1,0 |
| Ежемесячная доплата к государственной пенсии депутатам Волгодонской городской Думы в рамках подпрограммы «Социальная поддержка отдельных категорий граждан» муниципальной программы города Волгодонска «Социальная поддержка граждан Волгодонска» (Социальные выплаты гражданам, кроме публичных нормативных социальных выплат) | 913 | 10 | 01 | 08 1 00 12040 | 320 | 129,5 | 108,0 | 108,0 |
| Расходы на выплату пенсий за выслугу лет муниципальным служащим города в рамках подпрограммы «Социальная поддержка отдельных категорий граждан» муниципальной программы города Волгодонска «Социальная поддержка граждан Волгодонска» (Иные закупки товаров, работ и услуг для обеспечения государственных (муниципальных) нужд) | 913 | 10 | 01 | 08 1 00 12070 | 240 | 120,3 | 120,3 | 120,3 |
| Расходы на выплату пенсий за выслугу лет муниципальным служащим города в рамках подпрограммы «Социальная поддержка отдельных категорий граждан» муниципальной программы города Волгодонска «Социальная поддержка граждан Волгодонска» (Социальные выплаты гражданам, кроме публичных нормативных социальных выплат) | 913 | 10 | 01 | 08 1 00 12070 | 320 | 12 422,8 | 12 451,1 | 12 488,2 |
| Расходы на обеспечение деятельности (оказание услуг) муниципальных учреждений в рамках подпрограммы «Старшее поколение» муниципальной программы города Волгодонска «Социальная поддержка граждан Волгодонска» (Субсидии бюджетным учреждениям) | 913 | 10 | 02 | 08 3 00 00590 | 610 | 3 124,5 | 1 984,4 | 1 947,3 |
| Расходы на организацию и проведение конкурсов, конкурсов профессионального мастерства в рамках подпрограммы «Старшее поколение» муниципальной программы города Волгодонска «Социальная поддержка граждан Волгодонска» (Субсидии бюджетным учреждениям) | 913 | 10 | 02 | 08 3 00 25060 | 610 | 42,5 | 50,0 | 50,0 |
| Расходы на осуществление государственных полномочий в сфере социального обслуживания, предусмотренных пунктами 2, 3, 4 и 5 части 1 и частью 1.1 статьи 6 Областного закона от 3 сентября 2014 года № 222-ЗС «О социальном обслуживании граждан в Ростовской области» в рамках подпрограммы «Старшее поколение» муниципальной программы города Волгодонска «Социальная поддержка граждан Волгодонска» (Субсидии бюджетным учреждениям) | 913 | 10 | 02 | 08 3 00 72260 | 610 | 71 869,1 | 71 130,7 | 71 130,7 |
| Расходы на осуществление государственных полномочий в сфере социального обслуживания, предусмотренных пунктами 2, 3, 4 и 5 части 1 и частью 1.1 статьи 6 Областного закона от 3 сентября 2014 года № 222-ЗС «О социальном обслуживании граждан в Ростовской области» в рамках подпрограммы «Старшее поколение» муниципальной программы города Волгодонска «Социальная поддержка граждан Волгодонска» (Субсидии бюджетным учреждениям) | 913 | 10 | 02 | 08 3 Р3 72260 | 610 | 6 423,0 | 6 348,1 | 6 348,1 |
| Расходы на организацию работы специализированного микроавтобуса и обеспечение доступности к услугам в приоритетных сферах жизнедеятельности граждан с ограниченными физическими возможностями в рамках подпрограммы «Доступная среда» муниципальной программы города Волгодонска «Социальная поддержка граждан Волгодонска» (Субсидии бюджетным учреждениям) | 913 | 10 | 02 | 08 4 00 25130 | 610 | 1 016,9 | 759,0 | 759,0 |
| Расходы на организацию и проведение мероприятий «Забота» по предоставлению дополнительных мер социальной поддержки гражданам города, находящимся в трудной жизненной ситуации в рамках подпрограммы «Социальная поддержка отдельных категорий граждан» муниципальной программы города Волгодонска «Социальная поддержка граждан Волгодонска» (Иные закупки товаров, работ и услуг для обеспечения государственных (муниципальных) нужд) | 913 | 10 | 03 | 08 1 00 25120 | 240 | 1 467,2 | 1 117,2 | 1 117,2 |

| Наименование | Мин | Рз | ПР | ЦСР | ВР | 2021 год | 2022 год | 2023 год |
|---|---|---|---|---|---|---|---|---|
| Расходы на организацию и проведение мероприятий «Забота» по предоставлению дополнительных мер социальной поддержки гражданам города, находящимся в трудной жизненной ситуации в рамках подпрограммы «Социальная поддержка отдельных категорий граждан» муниципальной программы города Волгодонска «Социальная поддержка граждан Волгодонска» (Социальные выплаты гражданам, кроме публичных нормативных социальных выплат) | 913 | 10 | 03 | 08 1 00 25120 | 320 | 2 045,2 | 2 763,7 | 2 933,0 |
| Расходы на организацию и проведение мероприятий «Забота» по предоставлению дополнительных мер социальной поддержки гражданам города, находящимся в трудной жизненной ситуации в рамках подпрограммы «Социальная поддержка отдельных категорий граждан» муниципальной программы города Волгодонска «Социальная поддержка граждан Волгодонска» (Субсидии бюджетным учреждениям) | 913 | 10 | 03 | 08 1 00 25120 | 610 | 249,5 | 249,5 | 249,5 |
| Расходы на предоставление льготного проезда отдельным категориям граждан, определенным органами местного самоуправления города Волгодонска в рамках подпрограммы «Социальная поддержка отдельных категорий граждан» муниципальной программы города Волгодонска «Социальная поддержка граждан Волгодонска» (Социальные выплаты гражданам, кроме публичных нормативных социальных выплат) | 913 | 10 | 03 | 08 1 00 25330 | 320 | 4 000,0 | 4 000,0 | 4 000,0 |
| Расходы на осуществление переданных полномочий Российской Федерации по предоставлению отдельных мер социальной поддержки граждан, подвергшихся воздействию радиации в рамках подпрограммы «Социальная поддержка отдельных категорий граждан» муниципальной программы города Волгодонска «Социальная поддержка граждан Волгодонска» (Иные закупки товаров, работ и услуг для обеспечения государственных (муниципальных) нужд) | 913 | 10 | 03 | 08 1 00 51370 | 240 | 108,0 | 110,2 | 113,7 |
| Расходы на осуществление переданных полномочий Российской Федерации по предоставлению отдельных мер социальной поддержки граждан, подвергшихся воздействию радиации в рамках подпрограммы «Социальная поддержка отдельных категорий граждан» муниципальной программы города Волгодонска «Социальная поддержка граждан Волгодонска» (Социальные выплаты гражданам, кроме публичных нормативных социальных выплат) | 913 | 10 | 03 | 08 1 00 51370 | 320 | 11 066,1 | 11 356,2 | 11 711,9 |
| Расходы на осуществление переданного полномочия Российской Федерации по осуществлению ежегодной денежной выплаты лицам, награжденным нагрудным знаком «Почетный донор России» в рамках подпрограммы «Социальная поддержка отдельных категорий граждан» муниципальной программы города Волгодонска «Социальная поддержка граждан Волгодонска» (Иные закупки товаров, работ и услуг для обеспечения государственных (муниципальных) нужд) | 913 | 10 | 03 | 08 1 00 52200 | 240 | 110,0 | 109,5 | 113,9 |
| Расходы на осуществление переданного полномочия Российской Федерации по осуществлению ежегодной денежной выплаты лицам, награжденным нагрудным знаком «Почетный донор России» в рамках подпрограммы «Социальная поддержка отдельных категорий граждан» муниципальной программы города Волгодонска «Социальная поддержка граждан Волгодонска» (Социальные выплаты гражданам, кроме публичных нормативных социальных выплат) | 913 | 10 | 03 | 08 1 00 52200 | 320 | 11 459,5 | 11 285,0 | 11 736,3 |
| Расходы на оплату жилищно-коммунальных услуг отдельным категориям граждан в рамках подпрограммы «Социальная поддержка отдельных категорий граждан» муниципальной программы города Волгодонска «Социальная поддержка граждан Волгодонска» (Иные закупки товаров, работ и услуг для обеспечения государственных (муниципальных) нужд) | 913 | 10 | 03 | 08 1 00 52500 | 240 | 1 063,7 | 1 354,8 | 1 355,5 |
| Расходы на оплату жилищно-коммунальных услуг отдельным категориям граждан в рамках подпрограммы «Социальная поддержка отдельных категорий граждан» муниципальной программы города Волгодонска «Социальная поддержка граждан Волгодонска» (Социальные выплаты гражданам, кроме публичных нормативных социальных выплат) | 913 | 10 | 03 | 08 1 00 52500 | 320 | 95 807,2 | 139 762,9 | 139 843,9 |
| Расходы на осуществление полномочий по предоставлению мер социальной поддержки ветеранов труда и граждан, приравненных к ним, в том числе по организации приема и оформления документов, необходимых для присвоения звания «Ветеран труда», за исключением проезда на железнодорожном и водном транспорте пригородного сообщения и на автомобильном транспорте пригородного межмуниципального и междугородного внутриобластного сообщений в рамках подпрограммы «Социальная поддержка отдельных категорий граждан» муниципальной программы города Волгодонска «Социальная поддержка граждан Волгодонска» (Иные закупки товаров, работ и услуг для обеспечения государственных (муниципальных) нужд) | 913 | 10 | 03 | 08 1 00 72050 | 240 | 1 102,2 | 1 370,9 | 1 364,1 |
| Расходы на осуществление полномочий по предоставлению мер социальной поддержки ветеранов труда и граждан, приравненных к ним, в том числе по организации приема и оформления документов, необходимых для присвоения звания «Ветеран труда», за исключением проезда на железнодорожном и водном транспорте пригородного сообщения и на автомобильном транспорте пригородного межмуниципального и междугородного внутриобластного сообщений в рамках подпрограммы «Социальная поддержка отдельных категорий граждан» муниципальной программы города Волгодонска «Социальная поддержка граждан Волгодонска» (Социальные выплаты гражданам, кроме публичных нормативных социальных выплат) | 913 | 10 | 03 | 08 1 00 72050 | 320 | 147 970,2 | 191 789,3 | 190 541,9 |
| Расходы на осуществление полномочий по предоставлению мер социальной поддержки тружеников тыла, за исключением проезда на железнодорожном и водном транспорте пригородного сообщения и на автомобильном транспорте пригородного межмуниципального и междугородного внутриобластного сообщений в рамках подпрограммы «Социальная поддержка отдельных категорий граждан» муниципальной программы города Волгодонска «Социальная поддержка граждан Волгодонска» (Социальные выплаты гражданам, кроме публичных нормативных социальных выплат) | 913 | 10 | 03 | 08 1 00 72060 | 320 | 454,1 | 491,8 | 498,4 |
| Расходы на осуществление полномочий по предоставлению мер социальной поддержки реабилитированных лиц, лиц, признанных пострадавшими от политических репрессий, и членов их семей, за исключением проезда на пригородном железнодорожном, водном транспорте и автомобильном транспорте пригородного межмуниципального сообщения в рамках подпрограммы «Социальная поддержка отдельных категорий граждан» муниципальной программы города Волгодонска «Социальная поддержка граждан Волгодонска» (Иные закупки товаров, работ и услуг для обеспечения государственных (муниципальных) нужд) | 913 | 10 | 03 | 08 1 00 72070 | 240 | 35,6 | 45,6 | 45,6 |
| Расходы на осуществление полномочий по предоставлению мер социальной поддержки реабилитированных лиц, лиц, признанных пострадавшими от политических репрессий, и членов их семей, за исключением проезда на пригородном железнодорожном, водном транспорте и автомобильном транспорте пригородного межмуниципального сообщения в рамках подпрограммы «Социальная поддержка отдельных категорий граждан» муниципальной программы города Волгодонска «Социальная поддержка граждан Волгодонска» (Социальные выплаты гражданам, кроме публичных нормативных социальных выплат) | 913 | 10 | 03 | 08 1 00 72070 | 320 | 4 345,3 | 5 965,3 | 6 162,7 |
| Расходы на осуществление полномочий по предоставлению мер социальной поддержки ветеранов труда Ростовской области, в том числе по организации приема и оформления документов, необходимых для присвоения звания «Ветеран труда Ростовской области», за исключением проезда на железнодорожном и водном транспорте пригородного сообщения и на автомобильном транспорте пригородного межмуниципального и междугородного внутриобластного сообщений в рамках подпрограммы «Социальная поддержка отдельных категорий граждан» муниципальной программы города Волгодонска «Социальная поддержка граждан Волгодонска» (Иные закупки товаров, работ и услуг для обеспечения государственных (муниципальных) нужд) | 913 | 10 | 03 | 08 1 00 72080 | 240 | 431,9 | 481,9 | 481,9 |
| Расходы на осуществление полномочий по предоставлению мер социальной поддержки ветеранов труда Ростовской области, в том числе по организации приема и оформления документов, необходимых для присвоения звания «Ветеран труда Ростовской области», за исключением проезда на железнодорожном и водном транспорте пригородного сообщения и на автомобильном транспорте пригородного межмуниципального и междугородного внутриобластного сообщений в рамках подпрограммы «Социальная поддержка отдельных категорий граждан» муниципальной программы города Волгодонска «Социальная поддержка граждан Волгодонска» (Социальные выплаты гражданам, кроме публичных нормативных социальных выплат) | 913 | 10 | 03 | 08 1 00 72080 | 320 | 55 829,7 | 71 402,4 | 73 641,8 |
| Расходы на осуществление полномочий по предоставлению гражданам в целях оказания социальной поддержки субсидий на оплату жилых помещений и коммунальных услуг в рамках подпрограммы «Социальная поддержка отдельных категорий граждан» муниципальной программы города Волгодонска «Социальная поддержка граждан Волгодонска» (Иные закупки товаров, работ и услуг для обеспечения государственных (муниципальных) нужд) | 913 | 10 | 03 | 08 1 00 72100 | 240 | 1 944,3 | 2 166,1 | 2 239,8 |
| Расходы на осуществление полномочий по предоставлению гражданам в целях оказания социальной поддержки субсидий на оплату жилых помещений и коммунальных услуг в рамках подпрограммы «Социальная поддержка отдельных категорий граждан» муниципальной программы города Волгодонска «Социальная поддержка граждан Волгодонска» (Социальные выплаты гражданам, кроме публичных нормативных социальных выплат) | 913 | 10 | 03 | 08 1 00 72100 | 320 | 194 301,3 | 223 309,2 | 230 901,6 |
| Расходы на осуществление полномочий по предоставлению материальной и иной помощи для погребения в рамках подпрограммы «Социальная поддержка отдельных категорий граждан» муниципальной программы города Волгодонска «Социальная поддержка граждан Волгодонска» (Иные закупки товаров, работ и услуг для обеспечения государственных (муниципальных) нужд) | 913 | 10 | 03 | 08 1 00 72120 | 240 | 10,4 | 10,4 | 10,4 |
| Расходы на осуществление полномочий по предоставлению материальной и иной помощи для погребения в рамках подпрограммы «Социальная поддержка отдельных категорий граждан» муниципальной программы города Волгодонска «Социальная поддержка граждан Волгодонска» (Социальные выплаты гражданам, кроме публичных нормативных социальных выплат) | 913 | 10 | 03 | 08 1 00 72120 | 320 | 1 242,9 | 1 293,0 | 1 345,3 |
| Расходы на организацию работы специализированного микроавтобуса и обеспечение доступности к услугам в приоритетных сферах жизнедеятельности граждан с ограниченными физическими возможностями в рамках подпрограммы «Доступная среда» муниципальной программы города Волгодонска «Социальная поддержка граждан Волгодонска» (Иные закупки товаров, работ и услуг для обеспечения государственных (муниципальных) нужд) | 913 | 10 | 03 | 08 4 00 25130 | 240 | 13,1 | 13,1 | 13,1 |
| Расходы на выплату инвалидам компенсаций страховых премий по договорам обязательного страхования гражданской ответственности владельцев транспортных средств в соответствии с Федеральным законом от 25 апреля 2002 года № 40-ФЗ «Об обязательном страховании гражданской ответственности владельцев транспортных средств» в рамках подпрограммы «Доступная среда» муниципальной программы города Волгодонска «Социальная поддержка граждан Волгодонска» (Иные закупки товаров, работ и услуг для обеспечения государственных (муниципальных) нужд) | 913 | 10 | 03 | 08 4 00 52800 | 240 | 0,3 | 0,3 | 0,3 |
| Расходы на выплату инвалидам компенсаций страховых премий по договорам обязательного страхования гражданской ответственности владельцев транспортных средств в соответствии с Федеральным законом от 25 апреля 2002 года № 40-ФЗ «Об обязательном страховании гражданской ответственности владельцев транспортных средств» в рамках подпрограммы «Доступная среда» муниципальной программы города Волгодонска «Социальная поддержка граждан Волгодонска» (Социальные выплаты гражданам, кроме публичных нормативных социальных выплат) | 913 | 10 | 03 | 08 4 00 52800 | 320 | 28,4 | 28,4 | 28,4 |
| Расходы на выплату единовременного пособия беременной жене военнослужащего, проходящего военную службу по призыву, а также ежемесячного пособия на ребенка военнослужащего, проходящего военную службу по призыву, в соответствии с Федеральным законом от 19 мая 1995 года № 81-ФЗ «О государственных пособиях гражданам, имеющим детей» в рамках подпрограммы «Финансовая поддержка семей с детьми» муниципальной программы города Волгодонска «Социальная поддержка граждан Волгодонска» (Социальные выплаты гражданам, кроме публичных нормативных социальных выплат) | 913 | 10 | 04 | 08 2 00 52700 | 320 | 439,9 | 511,6 | 531,8 |
| Расходы на выплату государственных пособий лицам, не подлежащим обязательному социальному страхованию на случай временной нетрудоспособности и в связи с материнством, и лицам, уволенным в связи с ликвидацией организаций (прекращением деятельности, полномочий физическими лицами), в соответствии с Федеральным законом от 19 мая 1995 года № 81-ФЗ «О государственных пособиях гражданам, имеющим детей» в рамках подпрограммы «Финансовая поддержка семей с детьми» муниципальной программы города Волгодонска «Социальная поддержка граждан Волгодонска» (Социальные выплаты гражданам, кроме публичных нормативных социальных выплат) | 913 | 10 | 04 | 08 2 00 53800 | 320 | 59 876,4 | 42 333,9 | 43 954,5 |
| Расходы на осуществление полномочий по предоставлению мер социальной поддержки детей из многодетных семей в рамках подпрограммы «Финансовая поддержка семей с детьми» муниципальной программы города Волгодонска «Социальная поддержка граждан Волгодонска» (Иные закупки товаров, работ и услуг для обеспечения государственных (муниципальных) нужд) | 913 | 10 | 04 | 08 2 00 72150 | 240 | 278,4 | 226,9 | 226,9 |
| Расходы на осуществление полномочий по предоставлению мер социальной поддержки детей из многодетных семей в рамках подпрограммы «Финансовая поддержка семей с детьми» муниципальной программы города Волгодонска «Социальная поддержка граждан Волгодонска» (Социальные выплаты гражданам, кроме публичных нормативных социальных выплат) | 913 | 10 | 04 | 08 2 00 72150 | 320 | 28 865,5 | 24 240,6 | 25 146,3 |
| Расходы на осуществление полномочий по выплате пособия на ребенка в рамках подпрограммы «Финансовая поддержка семей с детьми» муниципальной программы города Волгодонска «Социальная поддержка граждан Волгодонска» (Социальные выплаты гражданам, кроме публичных нормативных социальных выплат) | 913 | 10 | 04 | 08 2 00 72170 | 320 | 52 743,7 | 57 029,0 | 59 324,7 |
| Расходы на осуществление полномочий по предоставлению меры социальной поддержки семей, имеющих детей и проживающих на территории Ростовской области, в виде ежемесячной денежной выплаты на ребенка в возрасте от трех до семи лет включительно в рамках подпрограммы «Финансовая поддержка семей с детьми» муниципальной программы города Волгодонска «Социальная поддержка граждан Волгодонска» (Иные закупки товаров, работ и услуг для обеспечения государственных (муниципальных) нужд) | 913 | 10 | 04 | 08 2 00 72470 | 240 | 4 376,7 | 4 115,9 | 4 153,0 |
| Расходы на осуществление ежемесячных выплат на детей в возрасте от трех до семи лет включительно в рамках подпрограммы «Финансовая поддержка семей с детьми» муниципальной программы города Волгодонска «Социальная поддержка граждан Волгодонска» (Социальные выплаты гражданам, кроме публичных нормативных социальных выплат) | 913 | 10 | 04 | 08 2 00 R3020 | 320 | 342 693,5 | 274 394,1 | 276 865,3 |
| Расходы на осуществление ежемесячной денежной выплаты, назначаемой в случае рождения третьего ребенка или последующих детей до достижения ребенком возраста трех лет в рамках подпрограммы «Финансовая поддержка семей с детьми» муниципальной программы города Волгодонска «Социальная поддержка граждан Волгодонска» (Социальные выплаты гражданам, кроме публичных нормативных социальных выплат) | 913 | 10 | 04 | 08 2 P1 50840 | 320 | 63 199,3 | 53 307,5 | 44 097,0 |
| Расходы на осуществление ежемесячной выплаты в связи с рождением (усыновлением) первого ребенка в рамках подпрограммы «Финансовая поддержка семей с детьми» муниципальной программы города Волгодонска «Социальная поддержка граждан Волгодонска» (Социальные выплаты гражданам, кроме публичных нормативных социальных выплат) | 913 | 10 | 04 | 08 2 P1 55730 | 320 | 135 515,2 | 137 005,2 | 138 788,8 |

| Наименование | Мин | Рз | ПР | ЦСР | ВР | 2021 год | 2022 год | 2023 год |
|---|---|---|---|---|---|---|---|---|
| Расходы на осуществление полномочий по предоставлению мер социальной поддержки детей первого-второго года жизни из малоимущих семей в рамках подпрограммы «Финансовая поддержка семей с детьми» муниципальной программы города Волгодонска «Социальная поддержка граждан Волгодонска» (Иные закупки товаров, работ и услуг для обеспечения государственных (муниципальных) нужд) | 913 | 10 | 04 | 08 2 P1 72160 | 240 | 106,3 | 128,8 | 134,0 |
| Расходы на осуществление полномочий по предоставлению мер социальной поддержки детей первого-второго года жизни из малоимущих семей в рамках подпрограммы «Финансовая поддержка семей с детьми» муниципальной программы города Волгодонска «Социальная поддержка граждан Волгодонска» (Социальные выплаты гражданам, кроме публичных нормативных социальных выплат) | 913 | 10 | 04 | 08 2 P1 72160 | 320 | 10 848,2 | 13 268,5 | 13 807,3 |
| Расходы на осуществление полномочий по предоставлению мер социальной поддержки малоимущих семей, имеющих детей и проживающих на территории Ростовской области, в виде предоставления регионального материнского капитала в рамках подпрограммы «Финансовая поддержка семей с детьми» муниципальной программы города Волгодонска «Социальная поддержка граждан Волгодонска» (Иные закупки товаров, работ и услуг для обеспечения государственных (муниципальных) нужд) | 913 | 10 | 04 | 08 2 P1 72210 | 240 | 81,5 | 119,7 | 119,7 |
| Расходы на осуществление полномочий по предоставлению мер социальной поддержки малоимущих семей, имеющих детей и проживающих на территории Ростовской области, в виде предоставления регионального материнского капитала в рамках подпрограммы «Финансовая поддержка семей с детьми» муниципальной программы города Волгодонска «Социальная поддержка граждан Волгодонска» (Социальные выплаты гражданам, кроме публичных нормативных социальных выплат) | 913 | 10 | 04 | 08 2 P1 72210 | 320 | 12 451,2 | 15 394,2 | 16 014,9 |
| Расходы на осуществление полномочий по предоставлению мер социальной поддержки беременных женщин из малоимущих семей, кормящих матерей и детей в возрасте до трех лет из малоимущих семей в рамках подпрограммы «Финансовая поддержка семей с детьми» муниципальной программы города Волгодонска «Социальная поддержка граждан Волгодонска» (Иные закупки товаров, работ и услуг для обеспечения государственных (муниципальных) нужд) | 913 | 10 | 04 | 08 2 P1 72240 | 240 | 72,4 | 38,7 | 40,2 |
| Расходы на осуществление полномочий по предоставлению мер социальной поддержки беременных женщин из малоимущих семей, кормящих матерей и детей в возрасте до трех лет из малоимущих семей в рамках подпрограммы «Финансовая поддержка семей с детьми» муниципальной программы города Волгодонска «Социальная поддержка граждан Волгодонска» (Социальные выплаты гражданам, кроме публичных нормативных социальных выплат) | 913 | 10 | 04 | 08 2 P1 72240 | 320 | 7 450,7 | 3 983,5 | 4 144,5 |
| Расходы на осуществление полномочий по предоставлению мер социальной поддержки семей, имеющих детей и проживающих на территории Ростовской области, в виде ежемесячной денежной выплаты в размере определенного в Ростовской области прожиточного минимума для детей, назначаемой в случае рождения после 31 декабря 2012 года третьего ребенка (родного, усыновленного) или последующих детей (родных, усыновленных) до достижения ребенком возраста трех лет в рамках подпрограммы «Финансовая поддержка семей с детьми» муниципальной программы города Волгодонска «Социальная поддержка граждан Волгодонска» (Иные закупки товаров, работ и услуг для обеспечения государственных (муниципальных) нужд) | 913 | 10 | 04 | 08 2 P1 72440 | 240 | 944,3 | 799,6 | 661,5 |
| Расходы на выплаты по оплате труда работников органов местного самоуправления и отраслевых (функциональных) органов Администрации города Волгодонска в рамках подпрограммы «Обеспечение реализации муниципальной программы» муниципальной программы города Волгодонска «Социальная поддержка граждан Волгодонска» (Расходы на выплаты персоналу государственных (муниципальных) органов) | 913 | 10 | 06 | 08 5 00 00110 | 120 | 4 073,6 | 4 144,9 | 4 144,9 |
| Расходы на обеспечение функций органов местного самоуправления и отраслевых (функциональных) органов Администрации города Волгодонска в рамках подпрограммы «Обеспечение реализации муниципальной программы» муниципальной программы города Волгодонска «Социальная поддержка граждан Волгодонска» (Иные закупки товаров, работ и услуг для обеспечения государственных (муниципальных) нужд) | 913 | 10 | 06 | 08 5 00 00190 | 240 | 1 320,9 | 1 061,1 | 1 061,1 |
| Мероприятия по диспансеризации муниципальных служащих города Волгодонска в рамках подпрограммы «Обеспечение реализации муниципальной программы» муниципальной программы города Волгодонска «Социальная поддержка граждан Волгодонска» (Иные закупки товаров, работ и услуг для обеспечения государственных (муниципальных) нужд) | 913 | 10 | 06 | 08 5 00 25160 | 240 | 119,5 | 119,5 | 119,5 |
| Расходы за счет иных межбюджетных трансфертов из резервного фонда Правительства Ростовской области в рамках подпрограммы «Обеспечение реализации муниципальной программы» муниципальной программы города Волгодонска «Социальная поддержка граждан Волгодонска» (Иные закупки товаров, работ и услуг для обеспечения государственных (муниципальных) нужд) | 913 | 10 | 06 | 08 5 00 71180 | 240 | 1 537,0 | 0,0 | 0,0 |
| Расходы на организацию исполнительно-распорядительных функций, связанных с реализацией переданных государственных полномочий в сфере социального обслуживания и социальной защиты населения в рамках подпрограммы «Обеспечение реализации муниципальной программы» муниципальной программы города Волгодонска «Социальная поддержка граждан Волгодонска» (Расходы на выплаты персоналу государственных (муниципальных) органов) | 913 | 10 | 06 | 08 5 00 72110 | 120 | 36 820,6 | 40 758,5 | 40 758,5 |
| Расходы на организацию исполнительно-распорядительных функций, связанных с реализацией переданных государственных полномочий в сфере социального обслуживания и социальной защиты населения в рамках подпрограммы «Обеспечение реализации муниципальной программы» муниципальной программы города Волгодонска «Социальная поддержка граждан Волгодонска» (Иные закупки товаров, работ и услуг для обеспечения государственных (муниципальных) нужд) | 913 | 10 | 06 | 08 5 00 72110 | 240 | 3 855,8 | 3 055,8 | 3 055,8 |
| Расходы на приобретение компьютерной техники органам социальной защиты населения муниципальных районов и городских округов в рамках подпрограммы «Обеспечение реализации муниципальной программы» муниципальной программы города Волгодонска «Социальная поддержка граждан Волгодонска» (Иные закупки товаров, работ и услуг для обеспечения государственных (муниципальных) нужд) | 913 | 10 | 06 | 08 5 00 S4120 | 240 | 948,3 | 526,8 | 0,0 |
| КОМИТЕТ ПО УПРАВЛЕНИЮ ИМУЩЕСТВОМ ГОРОДА ВОЛГОДОНСКА | 914 | | | | | 87 379,7 | 81 077,5 | 81 073,9 |
| Расходы на совершенствование механизма управления и распоряжения муниципальным имуществом в рамках подпрограммы «Управление и распоряжение муниципальным имуществом» муниципальной программы города Волгодонска «Управление муниципальным имуществом» (Иные закупки товаров, работ и услуг для обеспечения государственных (муниципальных) нужд) | 914 | 01 | 13 | 17 1 00 25210 | 240 | 3 755,2 | 3 915,2 | 3 915,2 |
| Расходы на оплату ежемесячного взноса на капитальный ремонт общего имущества в многоквартирных домах в части муниципальных помещений в рамках подпрограммы «Управление и распоряжение муниципальным имуществом» муниципальной программы города Волгодонска «Управление муниципальным имуществом» (Иные закупки товаров, работ и услуг для обеспечения государственных (муниципальных) нужд) | 914 | 01 | 13 | 17 1 00 25480 | 240 | 4 214,1 | 4 214,1 | 4 214,1 |
| Расходы на обеспечение деятельности (оказание услуг) муниципальных учреждений в рамках подпрограммы «Оптимизация и повышение качества предоставления государственных и муниципальных услуг на базе МАУ «МФЦ» муниципальной программы города Волгодонска «Управление муниципальным имуществом» (Субсидии автономным учреждениям) | 914 | 01 | 13 | 17 2 00 00590 | 620 | 44 347,8 | 39 470,1 | 39 470,1 |
| Расходы на реализацию принципа экстерриториальности при предоставлении государственных и муниципальных услуг в рамках подпрограммы «Оптимизация и повышение качества предоставления государственных и муниципальных услуг на базе МАУ «МФЦ» муниципальной программы города Волгодонска «Управление муниципальным имуществом» (Субсидии автономным учреждениям) | 914 | 01 | 13 | 17 2 00 S3600 | 620 | 230,3 | 230,2 | 227,8 |
| Расходы на организацию предоставления областных услуг на базе многофункциональных центров предоставления государственных и муниципальных услуг в рамках подпрограммы «Оптимизация и повышение качества предоставления государственных и муниципальных услуг на базе МАУ «МФЦ» муниципальной программы города Волгодонска «Управление муниципальным имуществом» (Субсидии автономным учреждениям) | 914 | 01 | 13 | 17 2 00 S4020 | 620 | 61,0 | 61,0 | 60,5 |
| Расходы на выплаты по оплате труда работников органов местного самоуправления и отраслевых (функциональных) органов Администрации города Волгодонска в рамках подпрограммы «Обеспечение реализации муниципальной программы» муниципальной программы города Волгодонска «Управление муниципальным имуществом» (Расходы на выплаты персоналу государственных (муниципальных) органов) | 914 | 01 | 13 | 17 3 00 00110 | 120 | 23 379,2 | 23 378,8 | 23 378,0 |
| Расходы на обеспечение функций органов местного самоуправления и отраслевых (функциональных) органов Администрации города Волгодонска в рамках подпрограммы «Обеспечение реализации муниципальной программы» муниципальной программы города Волгодонска «Управление муниципальным имуществом» (Расходы на выплаты персоналу государственных (муниципальных) органов) | 914 | 01 | 13 | 17 3 00 00190 | 120 | 15,7 | 15,7 | 15,7 |
| Расходы на обеспечение функций органов местного самоуправления и отраслевых (функциональных) органов Администрации города Волгодонска в рамках подпрограммы «Обеспечение реализации муниципальной программы» муниципальной программы города Волгодонска «Управление муниципальным имуществом» (Иные закупки товаров, работ и услуг для обеспечения государственных (муниципальных) нужд) | 914 | 01 | 13 | 17 3 00 00190 | 240 | 2 757,7 | 2 392,9 | 2 393,0 |
| Мероприятия по диспансеризации муниципальных служащих города Волгодонска в рамках подпрограммы «Обеспечение реализации муниципальной программы» муниципальной программы города Волгодонска «Управление муниципальным имуществом» (Иные закупки товаров, работ и услуг для обеспечения государственных (муниципальных) нужд) | 914 | 01 | 13 | 17 3 00 25160 | 240 | 54,1 | 50,9 | 50,9 |
| Реализация направления расходов в рамках подпрограммы «Обеспечение реализации муниципальной программы» муниципальной программы города Волгодонска «Управление муниципальным имуществом» (Иные закупки товаров, работ и услуг для обеспечения государственных (муниципальных) нужд) | 914 | 01 | 13 | 17 3 00 99990 | 240 | 250,0 | 0,0 | 0,0 |
| Реализация направления расходов в рамках подпрограммы «Обеспечение реализации муниципальной программы» муниципальной программы города Волгодонска «Управление муниципальным имуществом» (Исполнение судебных актов) | 914 | 01 | 13 | 17 3 00 99990 | 830 | 1 103,4 | 0,0 | 0,0 |
| Реализация направления расходов в рамках подпрограммы «Обеспечение реализации муниципальной программы» муниципальной программы города Волгодонска «Управление муниципальным имуществом» (Уплата налогов, сборов и иных платежей) | 914 | 01 | 13 | 17 3 00 99990 | 850 | 73,9 | 261,9 | 261,9 |
| Расходы на совершенствование механизма управления и распоряжения муниципальным имуществом в рамках подпрограммы «Управление и распоряжение муниципальным имуществом» муниципальной программы города Волгодонска «Управление муниципальным имуществом» (Иные закупки товаров, работ и услуг для обеспечения государственных (муниципальных) нужд) | 914 | 04 | 12 | 17 1 00 25210 | 240 | 156,0 | 105,4 | 105,4 |
| Расходы на обеспечение функций органов местного самоуправления и отраслевых (функциональных) органов Администрации города Волгодонска в рамках подпрограммы «Обеспечение реализации муниципальной программы» муниципальной программы города Волгодонска «Управление муниципальным имуществом» (Иные закупки товаров, работ и услуг для обеспечения государственных (муниципальных) нужд) | 914 | 07 | 05 | 17 3 00 00190 | 240 | 60,0 | 60,0 | 60,0 |
| Расходы на организацию исполнительно-распорядительных функций, связанных с реализацией переданных государственных полномочий в сфере социального обслуживания и социальной защиты населения в рамках подпрограммы «Оптимизация и повышение качества предоставления государственных и муниципальных услуг на базе МАУ «МФЦ» муниципальной программы города Волгодонска «Управление муниципальным имуществом» (Субсидии автономным учреждениям) | 914 | 10 | 06 | 17 2 00 72110 | 620 | 6 921,3 | 6 921,3 | 6 921,3 |
| КОМИТЕТ ПО ФИЗИЧЕСКОЙ КУЛЬТУРЕ И СПОРТУ ГОРОДА ВОЛГОДОНСКА | 915 | | | | | 107 954,7 | 102 570,0 | 101 664,0 |
| Расходы за счет дотаций (грантов) из федерального бюджета бюджетам субъектов Российской Федерации за достижение показателей деятельности органов исполнительной власти субъектов Российской Федерации по иным непрограммным мероприятиям в рамках непрограммного направления деятельности «Реализация функций органов местного самоуправления и отраслевых (функциональных) органов Администрации города Волгодонска» (Иные выплаты населению) | 915 | 01 | 13 | 99 9 00 55490 | 360 | 41,3 | 0,0 | 0,0 |
| Расходы на обеспечение функций органов местного самоуправления и отраслевых (функциональных) органов Администрации города Волгодонска в рамках подпрограммы «Обеспечение реализации муниципальной программы» муниципальной программы города Волгодонска «Развитие физической культуры и спорта в городе Волгодонске» (Иные закупки товаров, работ и услуг для обеспечения государственных (муниципальных) нужд) | 915 | 07 | 05 | 04 3 00 00190 | 240 | 27,5 | 30,0 | 30,0 |
| Расходы на содержание специалистов, координирующих деятельность муниципальных учреждений в рамках подпрограммы «Обеспечение реализации муниципальной программы» муниципальной программы города Волгодонска «Развитие физической культуры и спорта в городе Волгодонске» (Иные закупки товаров, работ и услуг для обеспечения государственных (муниципальных) нужд) | 915 | 07 | 05 | 04 3 00 25090 | 240 | 2,5 | 0,0 | 0,0 |
| Расходы на обеспечение деятельности (оказание услуг) муниципальных учреждений в рамках подпрограммы «Развитие физической культуры и массового спорта в городе Волгодонске» муниципальной программы города Волгодонска «Развитие физической культуры и спорта в городе Волгодонске» (Субсидии автономным учреждениям) | 915 | 11 | 02 | 04 1 00 00590 | 620 | 17 121,6 | 17 079,6 | 17 079,6 |
| Расходы на обеспечение условий для развития на территории города Волгодонска физической культуры, массового спорта и внедрение комплекса ГТО, организация проведения официальных физкультурных и спортивных мероприятий в рамках подпрограммы «Развитие физической культуры и массового спорта в городе Волгодонске» муниципальной программы города Волгодонска «Развитие физической культуры и спорта в городе Волгодонске» (Субсидии автономным учреждениям) | 915 | 11 | 02 | 04 1 00 25080 | 620 | 5 250,0 | 5 000,0 | 5 000,0 |
| Расходы за счет иных межбюджетных трансфертов из резервного фонда Правительства Ростовской области в рамках подпрограммы «Развитие физической культуры и массового спорта в городе Волгодонске» муниципальной программы города Волгодонска «Развитие физической культуры и спорта в городе Волгодонске» (Субсидии автономным учреждениям) | 915 | 11 | 02 | 04 1 00 71180 | 620 | 3 354,6 | 0,0 | 0,0 |

| Наименование | Мин | Рз | ПР | ЦСР | ВР | 2021 год | 2022 год | 2023 год |
|---|---|---|---|---|---|---|---|---|
| Расходы на обеспечение деятельности (оказание услуг) муниципальных учреждений в рамках подпрограммы «Развитие системы подготовки спортивного резерва в городе Волгодонске» муниципальной программы города Волгодонска «Развитие физической культуры и спорта в городе Волгодонске» (Субсидии бюджетным учреждениям) | 915 | 11 | 02 | 04 2 00 00590 | 610 | 72 856,0 | 72 798,5 | 72 798,5 |
| Расходы на обеспечение уровня финансирования муниципальных организаций, осуществляющих спортивную подготовку в соответствии с требованиями федеральных стандартов спортивной подготовки в рамках подпрограммы «Развитие системы подготовки спортивного резерва в городе Волгодонске» муниципальной программы города Волгодонска «Развитие физической культуры и спорта в городе Волгодонске» (Субсидии бюджетным учреждениям) | 915 | 11 | 02 | 04 2 00 S4540 | 610 | 0,0 | 907,8 | 0,0 |
| Расходы на реализацию инициативных проектов (Устройство поливочной системы футбольного поля стадиона «Труд» по адресу: г. Волгодонск, пер. Донской, 1) в рамках подпрограммы «Развитие системы подготовки спортивного резерва в городе Волгодонске» муниципальной программы города Волгодонска «Развитие физической культуры и спорта в городе Волгодонске» (Субсидии бюджетным учреждениям) | 915 | 11 | 02 | 04 2 00 S4642 | 610 | 2 234,1 | 0,0 | 0,0 |
| Расходы на обеспечение деятельности (оказание услуг) муниципальных учреждений в рамках подпрограммы «Доступная среда» муниципальной программы города Волгодонска «Социальная поддержка граждан Волгодонска» (Субсидии автономным учреждениям) | 915 | 11 | 02 | 08 4 00 00590 | 620 | 313,0 | 0,0 | 0,0 |
| Расходы на выплаты по оплате труда работников органов местного самоуправления и отраслевых (функциональных) органов Администрации города Волгодонска в рамках подпрограммы «Обеспечение реализации муниципальной программы» муниципальной программы города Волгодонска «Развитие физической культуры и спорта в городе Волгодонске» (Расходы на выплаты персоналу государственных (муниципальных) органов) | 915 | 11 | 05 | 04 3 00 00110 | 120 | 4 923,8 | 4 923,8 | 4 923,8 |
| Расходы на обеспечение функций органов местного самоуправления и отраслевых (функциональных) органов Администрации города Волгодонска в рамках подпрограммы «Обеспечение реализации муниципальной программы» муниципальной программы города Волгодонска «Развитие физической культуры и спорта в городе Волгодонске» (Иные закупки товаров, работ и услуг для обеспечения государственных (муниципальных) нужд) | 915 | 11 | 05 | 04 3 00 00190 | 240 | 495,8 | 495,8 | 497,6 |
| Расходы на содержание специалистов, координирующих деятельность муниципальных учреждений в рамках подпрограммы «Обеспечение реализации муниципальной программы» муниципальной программы города Волгодонска «Развитие физической культуры и спорта в городе Волгодонске» (Расходы на выплаты персоналу государственных (муниципальных) органов) | 915 | 11 | 05 | 04 3 00 25090 | 120 | 1 264,1 | 1 264,1 | 1 264,1 |
| Расходы на содержание специалистов, координирующих деятельность муниципальных учреждений в рамках подпрограммы «Обеспечение реализации муниципальной программы» муниципальной программы города Волгодонска «Развитие физической культуры и спорта в городе Волгодонске» (Иные закупки товаров, работ и услуг для обеспечения государственных (муниципальных) нужд) | 915 | 11 | 05 | 04 3 00 25090 | 240 | 30,7 | 30,7 | 30,7 |
| Мероприятия по диспансеризации муниципальных служащих города Волгодонска в рамках подпрограммы «Обеспечение реализации муниципальной программы» муниципальной программы города Волгодонска «Развитие физической культуры и спорта в городе Волгодонске» (Иные закупки товаров, работ и услуг для обеспечения государственных (муниципальных) нужд) | 915 | 11 | 05 | 04 3 00 25160 | 240 | 13,0 | 13,0 | 13,0 |
| Осуществление закупок в части приобретения работ, услуг по трансляции в теле- или радиоэфире (в том числе в рамках новостной программы или отдельной передачи) информации о деятельности органов местного самоуправления и отраслевых (функциональных) органов Администрации города Волгодонска в рамках подпрограммы «Обеспечение реализации муниципальной программы» муниципальной программы города Волгодонска «Развитие физической культуры и спорта в городе Волгодонске» (Иные закупки товаров, работ и услуг для обеспечения государственных (муниципальных) нужд) | 915 | 11 | 05 | 04 3 00 98724 | 240 | 26,7 | 26,7 | 26,7 |
| ОТДЕЛ ЗАПИСИ АКТОВ ГРАЖДАНСКОГО СОСТОЯНИЯ АДМИНИСТРАЦИИ ГОРОДА ВОЛГОДОНСКА РОСТОВСКОЙ ОБЛАСТИ | 917 | | | | | 6 164,0 | 6 155,7 | 6 481,8 |
| Расходы на выплаты по оплате труда работников органов местного самоуправления и отраслевых (функциональных) органов Администрации города Волгодонска по иным непрограммным мероприятиям в рамках непрограммного направления деятельности «Реализация функций органов местного самоуправления и отраслевых (функциональных) органов Администрации города Волгодонска» (Расходы на выплаты персоналу государственных (муниципальных) органов) | 917 | 01 | 13 | 99 9 00 00110 | 120 | 612,5 | 614,2 | 614,2 |
| Мероприятия по диспансеризации муниципальных служащих города Волгодонска по иным непрограммным мероприятиям в рамках непрограммного направления деятельности «Реализация функций органов местного самоуправления и отраслевых (функциональных) органов Администрации города Волгодонска» (Иные закупки товаров, работ и услуг для обеспечения государственных (муниципальных) нужд) | 917 | 01 | 13 | 99 9 00 25160 | 240 | 23,7 | 22,0 | 22,0 |
| Расходы на государственную регистрацию актов гражданского состояния по иным непрограммным мероприятиям в рамках непрограммного направления деятельности «Реализация функций органов местного самоуправления и отраслевых (функциональных) органов Администрации города Волгодонска» (Расходы на выплаты персоналу государственных (муниципальных) органов) | 917 | 01 | 13 | 99 9 00 59310 | 120 | 4 806,8 | 4 812,3 | 4 921,6 |
| Расходы на государственную регистрацию актов гражданского состояния по иным непрограммным мероприятиям в рамках непрограммного направления деятельности «Реализация функций органов местного самоуправления и отраслевых (функциональных) органов Администрации города Волгодонска» (Иные закупки товаров, работ и услуг для обеспечения государственных (муниципальных) нужд) | 917 | 01 | 13 | 99 9 00 59310 | 240 | 721,0 | 707,2 | 924,0; |

11) приложение 7 изложить в следующей редакции:

***«Приложение 7 к решению Волгодонской городской Думы «О бюджете города Волгодонска на 2021 год и на плановый период 2022 и 2023 годов» от 18.12.2020 № 100***

Распределение бюджетных ассигнований по целевым статьям
(муниципальным программам города Волгодонска и непрограммным направлениям деятельности), группам и подгруппам видов расходов,
разделам, подразделам классификации расходов местного бюджета на 2021 год и на плановый период 2022 и 2023 годов

*(тыс. рублей)*

| Наименование | ЦСР | ВР | Рз | ПР | 2021 год | 2022 год | 2023 год |
|---|---|---|---|---|---|---|---|
| Всего | | | | | 9 043 134,8 | 7 627 164,3 | 7 480 653,3 |
| Муниципальная программа города Волгодонска «Развитие культуры в городе Волгодонске» | 01 0 00 00000 | | | | 302 516,1 | 286 137,2 | 280 352,0 |
| Подпрограмма «Развитие культуры и искусства» | 01 1 00 00000 | | | | 197 433,4 | 173 035,5 | 176 484,5 |
| Расходы на обеспечение деятельности (оказание услуг) муниципальных учреждений в рамках подпрограммы «Развитие культуры и искусства» муниципальной программы города Волгодонска «Развитие культуры в городе Волгодонске» (Субсидии бюджетным учреждениям) | 01 1 00 00590 | 610 | 08 | 01 | 48 563,2 | 48 439,5 | 48 439,5 |
| Расходы на обеспечение деятельности (оказание услуг) муниципальных учреждений в рамках подпрограммы «Развитие культуры и искусства» муниципальной программы города Волгодонска «Развитие культуры в городе Волгодонске» (Субсидии автономным учреждениям) | 01 1 00 00590 | 620 | 08 | 01 | 121 435,1 | 119 620,4 | 119 620,4 |
| Мероприятия по организации и проведению культурно - массовых и других мероприятий в рамках подпрограммы «Развитие культуры и искусства» муниципальной программы города Волгодонска «Развитие культуры в городе Волгодонске» (Субсидии бюджетным учреждениям) | 01 1 00 25020 | 610 | 08 | 01 | 40,6 | 40,6 | 40,6 |
| Мероприятия по организации и проведению культурно - массовых и других мероприятий в рамках подпрограммы «Развитие культуры и искусства» муниципальной программы города Волгодонска «Развитие культуры в городе Волгодонске» (Субсидии автономным учреждениям) | 01 1 00 25020 | 620 | 08 | 01 | 2 721,2 | 3 940,0 | 3 940,0 |
| Расходы за счет иных межбюджетных трансфертов из резервного фонда Правительства Ростовской области в рамках подпрограммы «Развитие культуры и искусства» муниципальной программы города Волгодонска «Развитие культуры в городе Волгодонске» (Субсидии автономным учреждениям) | 01 1 00 71180 | 620 | 08 | 01 | 349,2 | 0,0 | 0,0 |
| Расходы на поддержку творческой деятельности и укрепление материально-технической базы муниципальных театров в населенных пунктах с численностью населения до 300 тысяч человек в рамках подпрограммы «Развитие культуры и искусства» муниципальной программы города Волгодонска «Развитие культуры в городе Волгодонске» (Субсидии автономным учреждениям) | 01 1 00 L4660 | 620 | 08 | 01 | 4 737,2 | 0,0 | 0,0 |
| Государственная поддержка отрасли культуры за счет средств резервного фонда Правительства Российской Федерации в рамках подпрограммы «Развитие культуры и искусства» муниципальной программы города Волгодонска «Развитие культуры в городе Волгодонске» (Субсидии бюджетным учреждениям) | 01 1 00 L519F | 610 | 08 | 01 | 807,2 | 0,0 | 0,0 |
| Расходы на капитальный ремонт муниципальных учреждений культуры в рамках подпрограммы «Развитие культуры и искусства» муниципальной программы города Волгодонска «Развитие культуры в городе Волгодонске» (Субсидии автономным учреждениям) | 01 1 00 S3290 | 620 | 08 | 01 | 0,0 | 159,9 | 0,0 |
| Расходы на разработку проектной документации на строительство и реконструкцию объектов культуры и туристических объектов в рамках подпрограммы «Развитие культуры и искусства» муниципальной программы города Волгодонска «Развитие культуры в городе Волгодонске» (Бюджетные инвестиции) | 01 1 00 S3830 | 410 | 08 | 01 | 0,0 | 0,0 | 3 741,2 |
| Расходы на приобретение основных средств для муниципальных учреждений культуры в рамках подпрограммы «Развитие культуры и искусства» муниципальной программы города Волгодонска «Развитие культуры в городе Волгодонске» (Субсидии бюджетным учреждениям) | 01 1 00 S3900 | 610 | 08 | 01 | 0,0 | 129,2 | 0,0 |
| Расходы на комплектование книжных фондов библиотек муниципальных образований в рамках подпрограммы «Развитие культуры и искусства» муниципальной программы города Волгодонска «Развитие культуры в городе Волгодонске» (Субсидии бюджетным учреждениям) | 01 1 00 S4180 | 610 | 08 | 01 | 1 205,7 | 370,8 | 367,7 |
| Расходы на реализацию инициативных проектов (Выборочный капитальный ремонт многофункционального помещения МАУК ДК «Октябрь» по адресу: г. Волгодонск, ул. Ленина, 56) в рамках подпрограммы «Развитие культуры и искусства» муниципальной программы города Волгодонска «Развитие культуры в городе Волгодонске» (Субсидии автономным учреждениям) | 01 1 00 S4641 | 620 | 08 | 01 | 2 574,0 | 0,0 | 0,0 |
| Создание модельных муниципальных библиотек в рамках подпрограммы «Развитие культуры и искусства» муниципальной программы города Волгодонска «Развитие культуры в городе Волгодонске» (Субсидии бюджетным учреждениям) | 01 1 A1 54540 | 610 | 08 | 01 | 0,0 | 335,1 | 335,1 |
| Создание модельных муниципальных библиотек за счет средств резервного фонда Правительства Российской Федерации в рамках подпрограммы «Развитие культуры и искусства» муниципальной программы города Волгодонска «Развитие культуры в городе Волгодонске» (Субсидии бюджетным учреждениям) | 01 1 A1 5454F | 610 | 08 | 01 | 15 000,0 | 0,0 | 0,0 |
| Подпрограмма «Развитие дополнительного образования в сфере культуры и искусства» | 01 2 00 00000 | | | | 94 171,1 | 102 509,7 | 93 375,8 |
| Расходы на обеспечение деятельности (оказание услуг) муниципальных учреждений в рамках подпрограммы «Развитие дополнительного образования в сфере культуры и искусства» муниципальной программы города Волгодонска «Развитие культуры в городе Волгодонске» (Субсидии бюджетным учреждениям) | 01 2 00 00590 | 610 | 07 | 03 | 93 375,8 | 93 375,8 | 93 375,8 |
| Строительство объектов муниципальной собственности в рамках подпрограммы «Развитие дополнительного образования в сфере культуры и искусства» муниципальной программы города Волгодонска «Развитие культуры в городе Волгодонске» (Бюджетные инвестиции) | 01 2 00 49010 | 410 | 07 | 03 | 295,3 | 0,0 | 0,0 |
| Расходы за счет иных межбюджетных трансфертов из резервного фонда Правительства Ростовской области в рамках подпрограммы «Развитие дополнительного образования в сфере культуры и искусства» муниципальной программы города Волгодонска «Развитие культуры в городе Волгодонске» (Субсидии бюджетным учреждениям) | 01 2 00 71180 | 610 | 07 | 03 | 350,0 | 0,0 | 0,0 |
| Расходы на ежегодные денежные поощрения Губернатора Ростовской области победителям конкурса «Лучшая детская школа искусств» в рамках подпрограммы «Развитие дополнительного образования в сфере культуры и искусства» муниципальной программы города Волгодонска «Развитие культуры в городе Волгодонске» (Субсидии бюджетным учреждениям) | 01 2 00 71360 | 610 | 07 | 03 | 150,0 | 0,0 | 0,0 |
| Расходы на капитальный ремонт муниципальных образовательных организаций дополнительного образования детей в рамках подпрограммы «Развитие дополнительного образования в сфере культуры и искусства» муниципальной программы города Волгодонска «Развитие культуры в городе Волгодонске» (Субсидии бюджетным учреждениям) | 01 2 00 S4080 | 610 | 07 | 03 | 0,0 | 1 070,6 | 0,0 |

| Наименование | ЦСР | ВР | Рз | ПР | 2021 год | 2022 год | 2023 год |
|---|---|---|---|---|---|---|---|
| Государственная поддержка отрасли культуры в рамках подпрограммы «Развитие дополнительного образования в сфере культуры и искусства» муниципальной программы города Волгодонска «Развитие культуры в городе Волгодонске» (Субсидии бюджетным учреждениям) | 01 2 А1 55190 | 610 | 07 | 03 | 0,0 | 7 063,3 | 0,0 |
| Создание виртуальных концертных залов в рамках подпрограммы «Развитие дополнительного образования в сфере культуры и искусства» муниципальной программы города Волгодонска «Развитие культуры в городе Волгодонске» (Субсидии бюджетным учреждениям) | 01 2 А3 54530 | 610 | 07 | 03 | 0,0 | 1 000,0 | 0,0 |
| Подпрограмма «Обеспечение реализации муниципальной программы» | 01 3 00 00000 | | | | 10 911,6 | 10 592,0 | 10 491,7 |
| Расходы на выплаты по оплате труда работников органов местного самоуправления и отраслевых (функциональных) органов Администрации города Волгодонска в рамках подпрограммы «Обеспечение реализации муниципальной программы» муниципальной программы города Волгодонска «Развитие культуры в городе Волгодонске» (Расходы на выплаты персоналу государственных (муниципальных) органов) | 01 3 00 00110 | 120 | 08 | 04 | 5 856,7 | 5 856,7 | 5 856,7 |
| Расходы на обеспечение функций органов местного самоуправления и отраслевых (функциональных) органов Администрации города Волгодонска в рамках подпрограммы «Обеспечение реализации муниципальной программы» муниципальной программы города Волгодонска «Развитие культуры в городе Волгодонске» (Расходы на выплаты персоналу государственных (муниципальных) органов) | 01 3 00 00190 | 120 | 08 | 04 | 5,9 | 11,6 | 11,6 |
| Расходы на обеспечение функций органов местного самоуправления и отраслевых (функциональных) органов Администрации города Волгодонска в рамках подпрограммы «Обеспечение реализации муниципальной программы» муниципальной программы города Волгодонска «Развитие культуры в городе Волгодонске» (Иные закупки товаров, работ и услуг для обеспечения государственных (муниципальных) нужд) | 01 3 00 00190 | 240 | 07 | 05 | 11,9 | 15,5 | 19,3 |
| Расходы на обеспечение функций органов местного самоуправления и отраслевых (функциональных) органов Администрации города Волгодонска в рамках подпрограммы «Обеспечение реализации муниципальной программы» муниципальной программы города Волгодонска «Развитие культуры в городе Волгодонске» (Иные закупки товаров, работ и услуг для обеспечения государственных (муниципальных) нужд) | 01 3 00 00190 | 240 | 08 | 04 | 985,5 | 743,0 | 695,8 |
| Ежегодные разовые выплаты мастерам народной культуры в рамках подпрограммы «Обеспечение реализации муниципальной программы» муниципальной программы города Волгодонска «Развитие культуры в городе Волгодонске» (Премии и гранты) | 01 3 00 12030 | 350 | 01 | 13 | 3,0 | 3,0 | 3,0 |
| Премии главы Администрации города Волгодонска работникам учреждений культуры и дополнительного образования детей сферы культуры в рамках подпрограммы «Обеспечение реализации муниципальной программы» муниципальной программы города Волгодонска «Развитие культуры в городе Волгодонске» (Премии и гранты) | 01 3 00 12060 | 350 | 01 | 13 | 100,0 | 100,0 | 100,0 |
| Расходы на содержание специалистов, координирующих деятельность муниципальных учреждений в рамках подпрограммы «Обеспечение реализации муниципальной программы» муниципальной программы города Волгодонска «Развитие культуры в городе Волгодонске» (Расходы на выплаты персоналу государственных (муниципальных) органов) | 01 3 00 25090 | 120 | 08 | 04 | 3 728,0 | 3 720,1 | 3 723,9 |
| Расходы на содержание специалистов, координирующих деятельность муниципальных учреждений в рамках подпрограммы «Обеспечение реализации муниципальной программы» муниципальной программы города Волгодонска «Развитие культуры в городе Волгодонске» (Иные закупки товаров, работ и услуг для обеспечения государственных (муниципальных) нужд) | 01 3 00 25090 | 240 | 07 | 05 | 23,8 | 9,6 | 19,3 |
| Расходы на содержание специалистов, координирующих деятельность муниципальных учреждений в рамках подпрограммы «Обеспечение реализации муниципальной программы» муниципальной программы города Волгодонска «Развитие культуры в городе Волгодонске» (Иные закупки товаров, работ и услуг для обеспечения государственных (муниципальных) нужд) | 01 3 00 25090 | 240 | 08 | 04 | 175,4 | 52,1 | 40,7 |
| Мероприятия по диспансеризации муниципальных служащих города Волгодонска в рамках подпрограммы «Обеспечение реализации муниципальной программы» муниципальной программы города Волгодонска «Развитие культуры в городе Волгодонске» (Иные закупки товаров, работ и услуг для обеспечения государственных (муниципальных) нужд) | 01 3 00 25160 | 240 | 08 | 04 | 10,6 | 10,6 | 10,6 |
| Осуществление закупок в части приобретения работ, услуг по информационному сопровождению деятельности органов местного самоуправления и отраслевых (функциональных) органов Администрации города Волгодонска в рамках подпрограммы «Обеспечение реализации муниципальной программы» муниципальной программы города Волгодонска «Развитие культуры в городе Волгодонске» (Иные закупки товаров, работ и услуг для обеспечения государственных (муниципальных) нужд) | 01 3 00 98725 | 240 | 08 | 04 | 10,8 | 10,8 | 10,8 |
| Реализация направления расходов в рамках подпрограммы «Обеспечение реализации муниципальной программы» муниципальной программы города Волгодонска «Развитие культуры в городе Волгодонске» (Иные закупки товаров, работ и услуг для обеспечения государственных (муниципальных) нужд) | 01 3 00 99990 | 240 | 08 | 04 | 0,0 | 59,0 | 0,0 |
| Муниципальная программа города Волгодонска «Молодежная политика и социальная активность» | 02 0 00 00000 | | | | 5 570,3 | 6 901,8 | 6 901,8 |
| Подпрограмма «Формирование эффективной системы поддержки добровольческой (волонтерской) деятельности» | 02 1 00 00000 | | | | 96,7 | 98,2 | 98,2 |
| Расходы на организацию и проведение мероприятий с молодежью в рамках подпрограммы «Формирование эффективной системы поддержки добровольческой (волонтерской) деятельности» муниципальной программы города Волгодонска «Молодежная политика и социальная активность» (Иные закупки товаров, работ и услуг для обеспечения государственных (муниципальных) нужд) | 02 1 00 25220 | 240 | 07 | 07 | 11,5 | 11,5 | 11,5 |
| Расходы на организационно - методическое и информационно - аналитическое обеспечение поддержки молодежи и участия в областных мероприятиях в рамках подпрограммы «Формирование эффективной системы поддержки добровольческой (волонтерской) деятельности» муниципальной программы города Волгодонска «Молодежная политика и социальная активность» (Иные закупки товаров, работ и услуг для обеспечения государственных (муниципальных) нужд) | 02 1 00 25230 | 240 | 07 | 07 | 85,2 | 86,7 | 86,7 |
| Подпрограмма «Патриотическое и нравственное воспитание молодежи» | 02 2 00 00000 | | | | 5 087,8 | 6 165,3 | 6 165,3 |
| Расходы на обеспечение деятельности (оказание услуг) муниципальных учреждений в рамках подпрограммы «Патриотическое и нравственное воспитание молодежи» муниципальной программы города Волгодонска «Молодежная политика и социальная активность» (Субсидии бюджетным учреждениям) | 02 2 00 00590 | 610 | 07 | 07 | 4 905,8 | 5 931,8 | 5 931,8 |
| Расходы на организацию и проведение мероприятий с молодежью в рамках подпрограммы «Патриотическое и нравственное воспитание молодежи» муниципальной программы города Волгодонска «Молодежная политика и социальная активность» (Иные закупки товаров, работ и услуг для обеспечения государственных (муниципальных) нужд) | 02 2 00 25220 | 240 | 07 | 07 | 114,0 | 114,0 | 114,0 |
| Расходы на организацию и проведение мероприятий с молодежью в рамках подпрограммы «Патриотическое и нравственное воспитание молодежи» муниципальной программы города Волгодонска «Молодежная политика и социальная активность» (Иные выплаты населению) | 02 2 00 25220 | 360 | 07 | 07 | 0,0 | 50,0 | 50,0 |
| Расходы на организационно - методическое и информационно - аналитическое обеспечение поддержки молодежи и участия в областных мероприятиях в рамках подпрограммы «Патриотическое и нравственное воспитание молодежи» муниципальной программы города Волгодонска «Молодежная политика и социальная активность» (Иные закупки товаров, работ и услуг для обеспечения государственных (муниципальных) нужд) | 02 2 00 25230 | 240 | 07 | 07 | 68,0 | 69,5 | 69,5 |
| Подпрограмма «Поддержка инициативной и талантливой молодежи, обладающей лидерскими навыками» | 02 3 00 00000 | | | | 385,8 | 638,3 | 638,3 |
| Расходы на организацию и проведение мероприятий с молодежью в рамках подпрограммы «Поддержка инициативной и талантливой молодежи, обладающей лидерскими навыками» муниципальной программы города Волгодонска «Молодежная политика и социальная активность» (Иные закупки товаров, работ и услуг для обеспечения государственных (муниципальных) нужд) | 02 3 00 25220 | 240 | 07 | 07 | 190,5 | 438,5 | 438,5 |
| Расходы на организацию и проведение мероприятий с молодежью в рамках подпрограммы «Поддержка инициативной и талантливой молодежи, обладающей лидерскими навыками» муниципальной программы города Волгодонска «Молодежная политика и социальная активность» (Премии и гранты) | 02 3 00 25220 | 350 | 07 | 07 | 108,5 | 108,5 | 108,5 |
| Расходы на организационно - методическое и информационно - аналитическое обеспечение поддержки молодежи и участия в областных мероприятиях в рамках подпрограммы «Поддержка инициативной и талантливой молодежи, обладающей лидерскими навыками» муниципальной программы города Волгодонска «Молодежная политика и социальная активность» (Иные закупки товаров, работ и услуг для обеспечения государственных (муниципальных) нужд) | 02 3 00 25230 | 240 | 07 | 07 | 86,8 | 91,3 | 91,3 |
| Муниципальная программа города Волгодонска «Обеспечение общественного порядка и профилактика правонарушений в городе Волгодонске» | 03 0 00 00000 | | | | 6 828,0 | 6 932,1 | 6 932,1 |
| Подпрограмма «Поддержка казачьих обществ в городе Волгодонске» | 03 1 00 00000 | | | | 6 640,9 | 6 745,0 | 6 745,0 |
| Мероприятия по организации и проведению культурно - массовых и других мероприятий в рамках подпрограммы «Поддержка казачьих обществ в городе Волгодонске» муниципальной программы города Волгодонска «Обеспечение общественного порядка и профилактика правонарушений в городе Волгодонске» (Иные закупки товаров, работ и услуг для обеспечения государственных (муниципальных) нужд) | 03 1 00 25020 | 240 | 01 | 13 | 500,0 | 500,0 | 500,0 |
| Расходы на обеспечение исполнения членами казачьих обществ обязательств по оказанию содействия органам местного самоуправления в осуществлении задач и функций, предусмотренных договорами, заключенными в соответствии с Областным законом от 29 сентября 1999 года № 47-ЗС «О казачьих дружинах в Ростовской области» в рамках подпрограммы «Поддержка казачьих обществ в городе Волгодонске» муниципальной программы города Волгодонска «Обеспечение общественного порядка и профилактика правонарушений в городе Волгодонске» (Субсидии некоммерческим организациям (за исключением государственных (муниципальных) учреждений, государственных корпораций (компаний), публично-правовых компаний)) | 03 1 00 71040 | 630 | 01 | 13 | 6 140,9 | 6 245,0 | 6 245,0 |
| Подпрограмма «Профилактика социально негативных явлений в городе Волгодонске» | 03 2 00 00000 | | | | 187,1 | 187,1 | 187,1 |
| Расходы на организацию и проведение конкурсов, конкурсов профессионального мастерства в рамках подпрограммы «Профилактика социально негативных явлений в городе Волгодонске» муниципальной программы города Волгодонска «Обеспечение общественного порядка и профилактика правонарушений в городе Волгодонске» (Иные выплаты населению) | 03 2 00 25060 | 360 | 01 | 13 | 50,0 | 50,0 | 50,0 |
| Мероприятия направленные на профилактику социально негативных явлений в рамках подпрограммы «Профилактика социально негативных явлений в городе Волгодонске» муниципальной программы города Волгодонска «Обеспечение общественного порядка и профилактика правонарушений в городе Волгодонске» (Иные закупки товаров, работ и услуг для обеспечения государственных (муниципальных) нужд) | 03 2 00 25070 | 240 | 01 | 13 | 137,1 | 137,1 | 137,1 |
| Муниципальная программа города Волгодонска «Развитие физической культуры и спорта в городе Волгодонске» | 04 0 00 00000 | | | | 258 165,8 | 104 089,9 | 101 664,0 |
| Подпрограмма «Развитие физической культуры и массового спорта в городе Волгодонске» | 04 1 00 00000 | | | | 176 291,6 | 23 599,5 | 22 079,6 |
| Расходы на обеспечение деятельности (оказание услуг) муниципальных учреждений в рамках подпрограммы «Развитие физической культуры и массового спорта в городе Волгодонске» муниципальной программы города Волгодонска «Развитие физической культуры и спорта в городе Волгодонске» (Субсидии автономным учреждениям) | 04 1 00 00590 | 620 | 11 | 02 | 17 121,6 | 17 079,6 | 17 079,6 |
| Расходы на обеспечение условий для развития на территории города Волгодонска физической культуры, массового спорта и внедрение комплекса ГТО, организация проведения официальных физкультурных и спортивных мероприятий в рамках подпрограммы «Развитие физической культуры и массового спорта в городе Волгодонске» муниципальной программы города Волгодонска «Развитие физической культуры и спорта в городе Волгодонске» (Субсидии автономным учреждениям) | 04 1 00 25080 | 620 | 11 | 02 | 5 250,0 | 5 000,0 | 5 000,0 |
| Строительство объектов муниципальной собственности в рамках подпрограммы «Развитие физической культуры и массового спорта в городе Волгодонске» муниципальной программы города Волгодонска «Развитие физической культуры и спорта в городе Волгодонске» (Бюджетные инвестиции) | 04 1 00 49010 | 410 | 11 | 02 | 2 722,7 | 1 519,9 | 0,0 |
| Расходы за счет иных межбюджетных трансфертов из резервного фонда Правительства Ростовской области в рамках подпрограммы «Развитие физической культуры и массового спорта в городе Волгодонске» муниципальной программы города Волгодонска «Развитие физической культуры и спорта в городе Волгодонске» (Субсидии автономным учреждениям) | 04 1 00 71180 | 620 | 11 | 02 | 3 354,6 | 0,0 | 0,0 |
| Расходы на строительство и реконструкцию спортивных объектов муниципальной собственности, включая газификацию в рамках подпрограммы «Развитие физической культуры и массового спорта в городе Волгодонске» муниципальной программы города Волгодонска «Развитие физической культуры и спорта в городе Волгодонске» (Бюджетные инвестиции) | 04 1 00 S3400 | 410 | 11 | 02 | 147 842,7 | 0,0 | 0,0 |
| Подпрограмма «Развитие системы подготовки спортивного резерва в городе Волгодонске» | 04 2 00 00000 | | | | 75 090,1 | 73 706,3 | 72 798,5 |
| Расходы на обеспечение деятельности (оказание услуг) муниципальных учреждений в рамках подпрограммы «Развитие системы подготовки спортивного резерва в городе Волгодонске» муниципальной программы города Волгодонска «Развитие физической культуры и спорта в городе Волгодонске» (Субсидии бюджетным учреждениям) | 04 2 00 00590 | 610 | 11 | 02 | 72 856,0 | 72 798,5 | 72 798,5 |

| Наименование | ЦСР | ВР | Рз | ПР | 2021 год | 2022 год | 2023 год |
|---|---|---|---|---|---|---|---|
| Расходы на обеспечение уровня финансирования муниципальных организаций, осуществляющих спортивную подготовку в соответствии с требованиями федеральных стандартов спортивной подготовки в рамках подпрограммы «Развитие системы подготовки спортивного резерва в городе Волгодонске» муниципальной программы города Волгодонска «Развитие физической культуры и спорта в городе Волгодонске» (Субсидии бюджетным учреждениям) | 04 2 00 S4540 | 610 | 11 | 02 | 0,0 | 907,8 | 0,0 |
| Расходы на реализацию инициативных проектов (Устройство поливочной системы футбольного поля стадиона «Труд» по адресу: г. Волгодонск, пер. Донской, 1) в рамках подпрограммы «Развитие системы подготовки спортивного резерва в городе Волгодонске» муниципальной программы города Волгодонска «Развитие физической культуры и спорта в городе Волгодонске» (Субсидии бюджетным учреждениям) | 04 2 00 S4642 | 610 | 11 | 02 | 2 234,1 | 0,0 | 0,0 |
| Подпрограмма «Обеспечение реализации муниципальной программы» | 04 3 00 00000 | | | | 6 784,1 | 6 784,1 | 6 785,9 |
| Расходы на выплаты по оплате труда работников органов местного самоуправления и отраслевых (функциональных) органов Администрации города Волгодонска в рамках подпрограммы «Обеспечение реализации муниципальной программы» муниципальной программы города Волгодонска «Развитие физической культуры и спорта в городе Волгодонске» (Расходы на выплаты персоналу государственных (муниципальных) органов) | 04 3 00 00110 | 120 | 11 | 05 | 4 923,8 | 4 923,8 | 4 923,8 |
| Расходы на обеспечение функций органов местного самоуправления и отраслевых (функциональных) органов Администрации города Волгодонска в рамках подпрограммы «Обеспечение реализации муниципальной программы» муниципальной программы города Волгодонска «Развитие физической культуры и спорта в городе Волгодонске» (Иные закупки товаров, работ и услуг для обеспечения государственных (муниципальных) нужд) | 04 3 00 00190 | 240 | 07 | 05 | 27,5 | 30,0 | 30,0 |
| Расходы на обеспечение функций органов местного самоуправления и отраслевых (функциональных) органов Администрации города Волгодонска в рамках подпрограммы «Обеспечение реализации муниципальной программы» муниципальной программы города Волгодонска «Развитие физической культуры и спорта в городе Волгодонске» (Иные закупки товаров, работ и услуг для обеспечения государственных (муниципальных) нужд) | 04 3 00 00190 | 240 | 11 | 05 | 495,8 | 495,8 | 497,6 |
| Расходы на содержание специалистов, координирующих деятельность муниципальных учреждений в рамках подпрограммы «Обеспечение реализации муниципальной программы» муниципальной программы города Волгодонска «Развитие физической культуры и спорта в городе Волгодонске» (Расходы на выплаты персоналу государственных (муниципальных) органов) | 04 3 00 25090 | 120 | 11 | 05 | 1 264,1 | 1 264,1 | 1 264,1 |
| Расходы на содержание специалистов, координирующих деятельность муниципальных учреждений в рамках подпрограммы «Обеспечение реализации муниципальной программы» муниципальной программы города Волгодонска «Развитие физической культуры и спорта в городе Волгодонске» (Иные закупки товаров, работ и услуг для обеспечения государственных (муниципальных) нужд) | 04 3 00 25090 | 240 | 07 | 05 | 2,5 | 0,0 | 0,0 |
| Расходы на содержание специалистов, координирующих деятельность муниципальных учреждений в рамках подпрограммы «Обеспечение реализации муниципальной программы» муниципальной программы города Волгодонска «Развитие физической культуры и спорта в городе Волгодонске» (Иные закупки товаров, работ и услуг для обеспечения государственных (муниципальных) нужд) | 04 3 00 25090 | 240 | 11 | 05 | 30,7 | 30,7 | 30,7 |
| Мероприятия по диспансеризации муниципальных служащих города Волгодонска в рамках подпрограммы «Обеспечение реализации муниципальной программы» муниципальной программы города Волгодонска «Развитие физической культуры и спорта в городе Волгодонске» (Иные закупки товаров, работ и услуг для обеспечения государственных (муниципальных) нужд) | 04 3 00 25160 | 240 | 11 | 05 | 13,0 | 13,0 | 13,0 |
| Осуществление закупок в части приобретения работ, услуг по трансляции в теле- или радиоэфире (в том числе в рамках новостной программы или отдельной передачи) информации о деятельности органов местного самоуправления и отраслевых (функциональных) органов Администрации города Волгодонска в рамках подпрограммы «Обеспечение реализации муниципальной программы» муниципальной программы города Волгодонска «Развитие физической культуры и спорта в городе Волгодонске» (Иные закупки товаров, работ и услуг для обеспечения государственных (муниципальных) нужд) | 04 3 00 98724 | 240 | 11 | 05 | 26,7 | 26,7 | 26,7 |
| Муниципальная программа города Волгодонска «Развитие здравоохранения города Волгодонска» | 05 0 00 00000 | | | | 231 768,6 | 153 327,9 | 371 496,3 |
| Подпрограмма «Совершенствование системы оказания медицинской помощи населению города» | 05 1 00 00000 | | | | 171 113,9 | 94 505,9 | 333 850,0 |
| Расходы на обеспечение деятельности (оказание услуг) муниципальных учреждений в рамках подпрограммы «Совершенствование системы оказания медицинской помощи населению города» муниципальной программы города Волгодонска «Развитие здравоохранения города Волгодонска» (Субсидии бюджетным учреждениям) | 05 1 00 00590 | 610 | 09 | 01 | 2 836,7 | 1 192,0 | 1 192,0 |
| Расходы на обеспечение деятельности (оказание услуг) муниципальных учреждений в рамках подпрограммы «Совершенствование системы оказания медицинской помощи населению города» муниципальной программы города Волгодонска «Развитие здравоохранения города Волгодонска» (Субсидии бюджетным учреждениям) | 05 1 00 00590 | 610 | 09 | 02 | 4 996,2 | 2 798,9 | 2 798,9 |
| Резервный фонд Администрации города Волгодонска в рамках подпрограммы «Совершенствование системы оказания медицинской помощи населению города» муниципальной программы города Волгодонска «Развитие здравоохранения города Волгодонска (Субсидии бюджетным учреждениям) | 05 1 00 25100 | 610 | 09 | 01 | 682,1 | 0,0 | 0,0 |
| Резервный фонд Администрации города Волгодонска в рамках подпрограммы «Совершенствование системы оказания медицинской помощи населению города» муниципальной программы города Волгодонска «Развитие здравоохранения города Волгодонска (Субсидии бюджетным учреждениям) | 05 1 00 25100 | 610 | 09 | 02 | 836,0 | 0,0 | 0,0 |
| Расходы на создание условий для привлечения в муниципальные учреждения здравоохранения города врачей – специалистов в рамках подпрограммы «Совершенствование системы оказания медицинской помощи населению города» муниципальной программы города Волгодонска «Развитие здравоохранения города Волгодонска» (Субсидии бюджетным учреждениям) | 05 1 00 25180 | 610 | 09 | 01 | 7 497,5 | 3 211,9 | 3 211,9 |
| Расходы на создание условий для привлечения в муниципальные учреждения здравоохранения города врачей – специалистов в рамках подпрограммы «Совершенствование системы оказания медицинской помощи населению города» муниципальной программы города Волгодонска «Развитие здравоохранения города Волгодонска» (Субсидии бюджетным учреждениям) | 05 1 00 25180 | 610 | 09 | 02 | 1 367,0 | 0,0 | 0,0 |
| Расходы на повышение квалификации работников муниципальных учреждений здравоохранения в рамках подпрограммы «Совершенствование системы оказания медицинской помощи населению города» муниципальной программы города Волгодонска «Развитие здравоохранения города Волгодонска» (Субсидии бюджетным учреждениям) | 05 1 00 25380 | 610 | 09 | 01 | 35,5 | 935,9 | 935,9 |
| Финансовое обеспечение расходов, связанных с оплатой отпусков и выплатой компенсации за неиспользованные отпуска медицинским и иным работникам, которым в 2020 году предоставлялись выплаты стимулирующего характера за выполнение особо важных работ, особые условия труда и дополнительную нагрузку, в том числе на компенсацию ранее произведенных субъектами Российской Федерации расходов на указанные цели, за счет средств резервного фонда Правительства Российской Федерации в рамках подпрограммы «Совершенствование системы оказания медицинской помощи населению города» муниципальной программы города Волгодонска «Развитие здравоохранения города Волгодонска» (Субсидии бюджетным учреждениям) | 05 1 00 58360 | 610 | 09 | 01 | 2 984,2 | 0,0 | 0,0 |
| Финансовое обеспечение расходов, связанных с оплатой отпусков и выплатой компенсации за неиспользованные отпуска медицинским и иным работникам, которым в 2020 году предоставлялись выплаты стимулирующего характера за выполнение особо важных работ, особые условия труда и дополнительную нагрузку, в том числе на компенсацию ранее произведенных субъектами Российской Федерации расходов на указанные цели, за счет средств резервного фонда Правительства Российской Федерации в рамках подпрограммы «Совершенствование системы оказания медицинской помощи населению города» муниципальной программы города Волгодонска «Развитие здравоохранения города Волгодонска» (Субсидии бюджетным учреждениям) | 05 1 00 58360 | 610 | 09 | 02 | 101,5 | 0,0 | 0,0 |
| Расходы за счет иных межбюджетных трансфертов из резервного фонда Правительства Ростовской области в рамках подпрограммы «Совершенствование системы оказания медицинской помощи населению города» муниципальной программы города Волгодонска «Развитие здравоохранения города Волгодонска» (Субсидии бюджетным учреждениям) | 05 1 00 71180 | 610 | 09 | 01 | 2 362,6 | 0,0 | 0,0 |
| Расходы за счет иных межбюджетных трансфертов из резервного фонда Правительства Ростовской области (Расходы за счет иных межбюджетных трансфертов в целях финансового обеспечения мероприятий, связанных с профилактикой и устранением последствий распространения коронавирусной инфекции) в рамках подпрограммы «Совершенствование системы оказания медицинской помощи населению города» муниципальной программы города Волгодонска «Развитие здравоохранения города Волгодонска» (Субсидии бюджетным учреждениям) | 05 1 00 71181 | 610 | 09 | 01 | 1 123,3 | 0,0 | 0,0 |
| Расходы на финансовое обеспечение мероприятий, связанных с предотвращением влияния ухудшения экономической ситуации на развитие отраслей экономики, с профилактикой и устранением последствий распространения коронавирусной инфекции в рамках подпрограммы «Совершенствование системы оказания медицинской помощи населению города» муниципальной программы города Волгодонска «Развитие здравоохранения города Волгодонска» (Субсидии бюджетным учреждениям) | 05 1 00 71340 | 610 | 09 | 01 | 18 743,7 | 0,0 | 0,0 |
| Расходы на финансовое обеспечение мероприятий, связанных с предотвращением влияния ухудшения экономической ситуации на развитие отраслей экономики, с профилактикой и устранением последствий распространения коронавирусной инфекции в рамках подпрограммы «Совершенствование системы оказания медицинской помощи населению города» муниципальной программы города Волгодонска «Развитие здравоохранения города Волгодонска» (Субсидии бюджетным учреждениям) | 05 1 00 71340 | 610 | 09 | 02 | 19 707,4 | 0,0 | 0,0 |
| Расходы на осуществление полномочий по организации оказания жителям Ростовской области первичной медико-санитарной помощи, специализированной, в том числе высокотехнологичной, медицинской помощи, скорой, в том числе скорой специализированной, медицинской помощи и паллиативной медицинской помощи, проведения медицинских экспертиз, медицинских осмотров и медицинских освидетельствований в рамках реализации территориальной программы государственных гарантий бесплатного оказания гражданам медицинской помощи (за исключением медицинской помощи, оказываемой в медицинских организациях, подведомственных органу исполнительной власти Ростовской области в сфере охраны здоровья) в рамках подпрограммы «Совершенствование системы оказания медицинской помощи населению города» муниципальной программы города Волгодонска «Развитие здравоохранения города Волгодонска» (Субсидии бюджетным учреждениям) | 05 1 00 72430 | 610 | 09 | 02 | 1 774,5 | 1 774,5 | 1 774,5 |
| Расходы на реализацию региональных программ модернизации первичного звена здравоохранения (Капитальный ремонт объектов недвижимого имущества медицинских организаций) в рамках подпрограммы «Совершенствование системы оказания медицинской помощи населению города» муниципальной программы города Волгодонска «Развитие здравоохранения города Волгодонска» (Субсидии бюджетным учреждениям) | 05 1 00 L3652 | 610 | 09 | 02 | 0,0 | 15 990,0 | 267 270,0 |
| Расходы на реализацию региональных программ модернизации первичного звена здравоохранения (Оснащение и переоснащение медицинских организаций оборудованием по перечню, утвержденному Министерством здравоохранения Российской Федерации в соответствии со стандартами оснащения медицинских организаций (их структурных подразделений), предусмотренными положениями об организации оказания медицинской помощи по видам медицинской помощи, порядками оказания медицинской помощи либо правилами проведения лабораторных, инструментальных, патолого-анатомических и иных видов диагностических исследований, утвержденных Министерством здравоохранения Российской Федерации) в рамках подпрограммы «Совершенствование системы оказания медицинской помощи населению города» муниципальной программы города Волгодонска «Развитие здравоохранения города Волгодонска» (Субсидии бюджетным учреждениям) | 05 1 00 L3653 | 610 | 09 | 02 | 78 768,9 | 68 602,7 | 56 666,8 |
| Финансовое обеспечение выплат стимулирующего характера за дополнительную нагрузку медицинским работникам, участвующим в проведении вакцинации взрослого населения против новой коронавирусной инфекции, и расходов, связанных с оплатой отпусков и выплатой компенсации за неиспользованные отпуска медицинским работникам, которым предоставлялись указанные стимулирующие выплаты в рамках подпрограммы «Совершенствование системы оказания медицинской помощи населению города» муниципальной программы города Волгодонска «Развитие здравоохранения города Волгодонска» (Субсидии бюджетным учреждениям) | 05 1 00 L6970 | 610 | 09 | 02 | 17 874,4 | 0,0 | 0,0 |
| Расходы на приобретение автомобилей скорой медицинской помощи, санитарного и иного автотранспорта для муниципальных учреждений здравоохранения в рамках подпрограммы «Совершенствование системы оказания медицинской помощи населению города» муниципальной программы города Волгодонска «Развитие здравоохранения города Волгодонска» (Субсидии бюджетным учреждениям) | 05 1 00 S3820 | 610 | 09 | 01 | 762,8 | 0,0 | 0,0 |
| Расходы на приобретение автомобилей скорой медицинской помощи, санитарного и иного автотранспорта для муниципальных учреждений здравоохранения в рамках подпрограммы «Совершенствование системы оказания медицинской помощи населению города» муниципальной программы города Волгодонска «Развитие здравоохранения города Волгодонска» (Субсидии бюджетным учреждениям) | 05 1 00 S3820 | 610 | 09 | 02 | 751,3 | 0,0 | 0,0 |
| Расходы за счет средств резервного фонда Правительства Ростовской области в рамках подпрограммы «Совершенствование системы оказания медицинской помощи населению города» муниципальной программы города Волгодонска «Развитие здравоохранения города Волгодонска» (Субсидии бюджетным учреждениям) | 05 1 00 S4220 | 610 | 09 | 02 | 5 227,7 | 0,0 | 0,0 |
| Расходы на реализацию инициативных проектов («Доступная регистратура» - создание открытой регистратуры МУЗ «Городская поликлиника №3» (филиал №2 Ростовская обл., г. Волгодонск, ул. Ленина, д.106)) в рамках подпрограммы «Совершенствование системы оказания медицинской помощи населению города» муниципальной программы города Волгодонска «Развитие здравоохранения города Волгодонска» (Субсидии бюджетным учреждениям) | 05 1 00 S4644 | 610 | 09 | 02 | 2 680,6 | 0,0 | 0,0 |

| Наименование | ЦСР | ВР | Рз | ПР | 2021 год | 2022 год | 2023 год |
|---|---|---|---|---|---|---|---|
| Подпрограмма «Оказание паллиативной помощи» | 05 2 00 00000 | | | | 46 746,2 | 45 413,6 | 24 237,9 |
| Расходы на обеспечение деятельности (оказание услуг) муниципальных учреждений в рамках подпрограммы «Оказание паллиативной помощи» муниципальной программы города Волгодонска «Развитие здравоохранения города Волгодонска» (Субсидии бюджетным учреждениям) | 05 2 00 00590 | 610 | 09 | 01 | 2 776,6 | 2 698,8 | 2 698,8 |
| Расходы на обеспечение деятельности (оказание услуг) муниципальных учреждений в рамках подпрограммы «Оказание паллиативной помощи» муниципальной программы города Волгодонска «Развитие здравоохранения города Волгодонска» (Субсидии бюджетным учреждениям) | 05 2 00 00590 | 610 | 09 | 02 | 8,5 | 8,5 | 8,5 |
| Расходы на осуществление полномочий по организации оказания жителям Ростовской области первичной медико-санитарной помощи, специализированной, в том числе высокотехнологичной, медицинской помощи, скорой, в том числе скорой специализированной, медицинской помощи и паллиативной медицинской помощи, проведения медицинских экспертиз, медицинских осмотров и медицинских освидетельствований в рамках реализации территориальной программы государственных гарантий бесплатного оказания гражданам медицинской помощи (за исключением медицинской помощи, оказываемой в медицинских организациях, подведомственных органу исполнительной власти Ростовской области в сфере охраны здоровья) в рамках подпрограммы «Оказание паллиативной помощи» муниципальной программы города Волгодонска «Развитие здравоохранения города Волгодонска» (Субсидии бюджетным учреждениям) | 05 2 00 72430 | 610 | 09 | 01 | 19 646,0 | 19 646,0 | 19 646,0 |
| Расходы на осуществление полномочий по организации оказания жителям Ростовской области первичной медико-санитарной помощи, специализированной, в том числе высокотехнологичной, медицинской помощи, скорой, в том числе скорой специализированной, медицинской помощи и паллиативной медицинской помощи, проведения медицинских экспертиз, медицинских осмотров и медицинских освидетельствований в рамках реализации территориальной программы государственных гарантий бесплатного оказания гражданам медицинской помощи (за исключением медицинской помощи, оказываемой в медицинских организациях, подведомственных органу исполнительной власти Ростовской области в сфере охраны здоровья) в рамках подпрограммы «Оказание паллиативной помощи» муниципальной программы города Волгодонска «Развитие здравоохранения города Волгодонска» (Субсидии бюджетным учреждениям) | 05 2 00 72430 | 610 | 09 | 02 | 1 884,6 | 1 884,6 | 1 884,6 |
| Расходы на проведение капитального ремонта муниципальных учреждений здравоохранения в рамках подпрограммы «Оказание паллиативной помощи» муниципальной программы города Волгодонска «Развитие здравоохранения города Волгодонска» (Субсидии бюджетным учреждениям) | 05 2 00 S3010 | 610 | 09 | 01 | 22 430,5 | 21 175,7 | 0,0 |
| Подпрограмма «Обеспечение реализации муниципальной программы» | 05 3 00 00000 | | | | 13 908,5 | 13 408,4 | 13 408,4 |
| Расходы на выплаты по оплате труда работников органов местного самоуправления и отраслевых (функциональных) органов Администрации города Волгодонска в рамках подпрограммы «Обеспечение реализации муниципальной программы» муниципальной программы города Волгодонска «Развитие здравоохранения города Волгодонска» (Расходы на выплаты персоналу государственных (муниципальных) органов) | 05 3 00 00110 | 120 | 09 | 09 | 8 029,1 | 8 029,1 | 8 029,1 |
| Расходы на обеспечение функций органов местного самоуправления и отраслевых (функциональных) органов Администрации города Волгодонска в рамках подпрограммы «Обеспечение реализации муниципальной программы» муниципальной программы города Волгодонска «Развитие здравоохранения города Волгодонска» (Расходы на выплаты персоналу государственных (муниципальных) органов) | 05 3 00 00190 | 120 | 09 | 09 | 46,3 | 46,3 | 46,3 |
| Расходы на обеспечение функций органов местного самоуправления и отраслевых (функциональных) органов Администрации города Волгодонска в рамках подпрограммы «Обеспечение реализации муниципальной программы» муниципальной программы города Волгодонска «Развитие здравоохранения города Волгодонска» (Иные закупки товаров, работ и услуг для обеспечения государственных (муниципальных) нужд) | 05 3 00 00190 | 240 | 07 | 05 | 33,0 | 33,0 | 33,0 |
| Расходы на обеспечение функций органов местного самоуправления и отраслевых (функциональных) органов Администрации города Волгодонска в рамках подпрограммы «Обеспечение реализации муниципальной программы» муниципальной программы города Волгодонска «Развитие здравоохранения города Волгодонска» (Иные закупки товаров, работ и услуг для обеспечения государственных (муниципальных) нужд) | 05 3 00 00190 | 240 | 09 | 09 | 1 007,4 | 1 007,4 | 1 007,4 |
| Расходы на содержание специалистов, координирующих деятельность муниципальных учреждений в рамках подпрограммы «Обеспечение реализации муниципальной программы» муниципальной программы города Волгодонска «Развитие здравоохранения города Волгодонска» (Расходы на выплаты персоналу государственных (муниципальных) органов) | 05 3 00 25090 | 120 | 09 | 09 | 4 149,6 | 4 149,6 | 4 149,6 |
| Расходы на содержание специалистов, координирующих деятельность муниципальных учреждений в рамках подпрограммы «Обеспечение реализации муниципальной программы» муниципальной программы города Волгодонска «Развитие здравоохранения города Волгодонска» (Иные закупки товаров, работ и услуг для обеспечения государственных (муниципальных) нужд) | 05 3 00 25090 | 240 | 07 | 05 | 17,0 | 17,0 | 17,0 |
| Расходы на содержание специалистов, координирующих деятельность муниципальных учреждений в рамках подпрограммы «Обеспечение реализации муниципальной программы» муниципальной программы города Волгодонска «Развитие здравоохранения города Волгодонска» (Иные закупки товаров, работ и услуг для обеспечения государственных (муниципальных) нужд) | 05 3 00 25090 | 240 | 09 | 09 | 126,0 | 126,0 | 126,0 |
| Реализация направления расходов в рамках подпрограммы «Обеспечение реализации муниципальной программы» муниципальной программы города Волгодонска «Развитие здравоохранения города Волгодонска» (Расходы на выплаты персоналу государственных (муниципальных) органов) | 05 3 00 99990 | 120 | 01 | 13 | 443,0 | 0,0 | 0,0 |
| Реализация направления расходов в рамках подпрограммы «Обеспечение реализации муниципальной программы» муниципальной программы города Волгодонска «Развитие здравоохранения города Волгодонска» (Уплата налогов, сборов и иных платежей) | 05 3 00 99990 | 850 | 01 | 13 | 57,1 | 0,0 | 0,0 |
| Муниципальная программа города Волгодонска «Развитие образования в городе Волгодонске» | 06 0 00 00000 | | | | 2 212 330,7 | 2 437 935,3 | 2 066 746,5 |
| Подпрограмма «Развитие общего образования» | 06 1 00 00000 | | | | 1 962 793,3 | 2 193 647,0 | 1 821 486,8 |
| Расходы на обеспечение деятельности (оказание услуг) муниципальных учреждений в рамках подпрограммы «Развитие общего образования» муниципальной программы города Волгодонска «Развитие образования в городе Волгодонске» (Субсидии бюджетным учреждениям) | 06 1 00 00590 | 610 | 07 | 01 | 264 576,5 | 257 420,5 | 257 422,9 |
| Расходы на обеспечение деятельности (оказание услуг) муниципальных учреждений в рамках подпрограммы «Развитие общего образования» муниципальной программы города Волгодонска «Развитие образования в городе Волгодонске» (Субсидии бюджетным учреждениям) | 06 1 00 00590 | 610 | 07 | 02 | 207 661,7 | 195 434,8 | 195 434,8 |
| Резервный фонд Администрации города Волгодонска в рамках подпрограммы «Развитие общего образования» муниципальной программы города Волгодонска «Развитие образования в городе Волгодонске» (Субсидии бюджетным учреждениям) | 06 1 00 25100 | 610 | 07 | 02 | 500,0 | 0,0 | 0,0 |
| Организация и проведение мероприятий с детьми в рамках подпрограммы «Развитие общего образования» муниципальной программы города Волгодонска «Развитие образования в городе Волгодонске» (Субсидии бюджетным учреждениям) | 06 1 00 25520 | 610 | 07 | 02 | 1 016,0 | 150,0 | 150,0 |
| Строительство объектов муниципальной собственности в рамках подпрограммы «Развитие общего образования» муниципальной программы города Волгодонска «Развитие образования в городе Волгодонске» (Бюджетные инвестиции) | 06 1 00 49010 | 410 | 07 | 02 | 1 948,4 | 2 133,7 | 0,0 |
| Расходы на ежемесячное денежное вознаграждение за классное руководство педагогическим работникам государственных и муниципальных общеобразовательных организаций в рамках подпрограммы «Развитие общего образования» муниципальной программы города Волгодонска «Развитие образования в городе Волгодонске» (Субсидии бюджетным учреждениям) | 06 1 00 53030 | 610 | 07 | 02 | 48 278,2 | 48 278,2 | 48 278,2 |
| Расходы за счет иных межбюджетных трансфертов из резервного фонда Правительства Ростовской области в рамках подпрограммы «Развитие общего образования» муниципальной программы города Волгодонска «Развитие образования в городе Волгодонске» (Субсидии бюджетным учреждениям) | 06 1 00 71180 | 610 | 07 | 01 | 809,8 | 0,0 | 0,0 |
| Расходы за счет иных межбюджетных трансфертов из резервного фонда Правительства Ростовской области в рамках подпрограммы «Развитие общего образования» муниципальной программы города Волгодонска «Развитие образования в городе Волгодонске» (Субсидии бюджетным учреждениям) | 06 1 00 71180 | 610 | 07 | 02 | 3 712,0 | 0,0 | 0,0 |
| Расходы на осуществление полномочий по выплате компенсации родительской платы за присмотр и уход за детьми в образовательной организации, реализующей образовательную программу дошкольного образования в рамках подпрограммы «Развитие общего образования» муниципальной программы города Волгодонска «Развитие образования в городе Волгодонске» (Иные закупки товаров, работ и услуг для обеспечения государственных (муниципальных) нужд) | 06 1 00 72180 | 240 | 10 | 04 | 750,7 | 750,7 | 750,7 |
| Расходы на осуществление полномочий по выплате компенсации родительской платы за присмотр и уход за детьми в образовательной организации, реализующей образовательную программу дошкольного образования в рамках подпрограммы «Развитие общего образования» муниципальной программы города Волгодонска «Развитие образования в городе Волгодонске» (Социальные выплаты гражданам, кроме публичных нормативных социальных выплат) | 06 1 00 72180 | 320 | 10 | 04 | 36 788,0 | 36 788,0 | 36 788,0 |
| Расходы на обеспечение государственных гарантий реализации прав на получение общедоступного и бесплатного дошкольного образования в муниципальных дошкольных образовательных организациях, дошкольного, начального общего, основного общего, среднего общего образования в муниципальных общеобразовательных организациях, обеспечение дополнительного образования детей в муниципальных общеобразовательных организациях, включая расходы на оплату труда, приобретение учебников и учебных пособий, средств обучения, игр, игрушек (за исключением расходов на содержание зданий и оплату коммунальных услуг) в рамках подпрограммы «Развитие общего образования» муниципальной программы города Волгодонска «Развитие образования в городе Волгодонске» (Субсидии бюджетным учреждениям) | 06 1 00 72460 | 610 | 07 | 01 | 639 220,3 | 609 522,1 | 609 522,1 |
| Расходы на обеспечение государственных гарантий реализации прав на получение общедоступного и бесплатного дошкольного образования в муниципальных дошкольных образовательных организациях, дошкольного, начального общего, основного общего, среднего общего образования в муниципальных общеобразовательных организациях, обеспечение дополнительного образования детей в муниципальных общеобразовательных организациях, включая расходы на оплату труда, приобретение учебников и учебных пособий, средств обучения, игр, игрушек (за исключением расходов на содержание зданий и оплату коммунальных услуг) в рамках подпрограммы «Развитие общего образования» муниципальной программы города Волгодонска «Развитие образования в городе Волгодонске» (Субсидии бюджетным учреждениям) | 06 1 00 72460 | 610 | 07 | 02 | 521 801,4 | 516 160,4 | 516 160,4 |
| Расходы на обеспечение государственных гарантий реализации прав на получение общедоступного и бесплатного дошкольного образования в муниципальных дошкольных образовательных организациях, дошкольного, начального общего, основного общего, среднего общего образования в муниципальных общеобразовательных организациях, обеспечение дополнительного образования детей в муниципальных общеобразовательных организациях, включая расходы на оплату труда, приобретение учебников и учебных пособий, средств обучения, игр, игрушек (за исключением расходов на содержание зданий и оплату коммунальных услуг) в рамках подпрограммы «Развитие общего образования» муниципальной программы города Волгодонска «Развитие образования в городе Волгодонске» (Субсидии бюджетным учреждениям) | 06 1 00 72460 | 610 | 07 | 03 | 7 763,8 | 6 241,2 | 6 241,2 |
| Организация бесплатного горячего питания обучающихся, получающих начальное общее образование в государственных и муниципальных образовательных организациях в рамках подпрограммы «Развитие общего образования» муниципальной программы города Волгодонска «Развитие образования в городе Волгодонске» (Субсидии бюджетным учреждениям) | 06 1 00 L3040 | 610 | 07 | 02 | 67 918,0 | 74 974,8 | 67 655,3 |
| Расходы на строительство и реконструкцию объектов образования муниципальной собственности, включая газификацию в рамках подпрограммы «Развитие общего образования» муниципальной программы города Волгодонска «Развитие образования в городе Волгодонске» (Бюджетные инвестиции) | 06 1 00 S3050 | 410 | 07 | 02 | 144 458,4 | 378 300,0 | 0,0 |
| Расходы на подготовку проектной документации на капитальный ремонт муниципальных образовательных организаций в рамках подпрограммы «Развитие общего образования» муниципальной программы города Волгодонска «Развитие образования в городе Волгодонске» (Субсидии бюджетным учреждениям) | 06 1 00 S3090 | 610 | 07 | 02 | 2 487,0 | 0,0 | 0,0 |
| Расходы на реализацию проекта «Всеобуч по плаванию» в рамках подпрограммы «Развитие общего образования» муниципальной программы города Волгодонска «Развитие образования в городе Волгодонске» (Субсидии бюджетным учреждениям) | 06 1 00 S3110 | 610 | 07 | 02 | 1 967,8 | 1 875,3 | 1 875,4 |
| Расходы на организацию отдыха детей в каникулярное время в рамках подпрограммы «Развитие общего образования» муниципальной программы города Волгодонска «Развитие образования в городе Волгодонске» (Субсидии бюджетным учреждениям) | 06 1 00 S3130 | 610 | 07 | 07 | 8 685,9 | 9 009,3 | 9 198,7 |
| Расходы на капитальный ремонт муниципальных образовательных организаций в рамках подпрограммы «Развитие общего образования» муниципальной программы города Волгодонска «Развитие образования в городе Волгодонске» (Субсидии бюджетным учреждениям) | 06 1 00 S4550 | 610 | 07 | 01 | 0,0 | 41 719,5 | 46 140,5 |
| Расходы на капитальный ремонт муниципальных образовательных организаций в рамках подпрограммы «Развитие общего образования» муниципальной программы города Волгодонска «Развитие образования в городе Волгодонске» (Субсидии бюджетным учреждениям) | 06 1 00 S4550 | 610 | 07 | 02 | 0,0 | 14 888,5 | 25 868,6 |
| Расходы на реализацию инициативных проектов (Цифровая школа по внедрению системы автоматического контроля доступа и безопасного пребывания в здании муниципального бюджетного общеобразовательного учреждения средней школы № 21 г. Волгодонска по адресу: г. Волгодонск, просп. Мира, д. 16 (установка системы контроля доступа и электронной столовой, ремонт кровли)) в рамках подпрограммы «Развитие общего образования» муниципальной программы города Волгодонска «Развитие образования в городе Волгодонске» (Субсидии бюджетным учреждениям) | 06 1 00 S4645 | 610 | 07 | 02 | 2 449,4 | 0,0 | 0,0 |
| Подпрограмма «Развитие дополнительного образования детей» | 06 2 00 00000 | | | | 175 357,2 | 170 146,1 | 170 143,7 |

| Наименование | ЦСР | ВР | Рз | ПР | 2021 год | 2022 год | 2023 год |
|---|---|---|---|---|---|---|---|
| Расходы на обеспечение деятельности (оказание услуг) муниципальных учреждений в рамках подпрограммы «Развитие дополнительного образования детей» муниципальной программы города Волгодонска «Развитие образования в городе Волгодонске» (Субсидии бюджетным учреждениям) | 06 2 00 00590 | 610 | 07 | 03 | 171 031,2 | 167 057,1 | 167 054,7 |
| Расходы на обеспечение деятельности (оказание услуг) муниципальных учреждений в рамках подпрограммы «Развитие дополнительного образования детей» муниципальной программы города Волгодонска «Развитие образования в городе Волгодонске» (Субсидии бюджетным учреждениям) | 06 2 00 00590 | 610 | 07 | 09 | 3 182,5 | 3 089,0 | 3 089,0 |
| Организация и проведение мероприятий с детьми в рамках подпрограммы «Развитие дополнительного образования детей» муниципальной программы города Волгодонска «Развитие образования в городе Волгодонске» (Субсидии бюджетным учреждениям) | 06 2 00 25520 | 610 | 07 | 03 | 924,5 | 0,0 | 0,0 |
| Расходы за счет иных межбюджетных трансфертов из резервного фонда Правительства Ростовской области в «Развитие дополнительного образования детей» муниципальной программы города Волгодонска «Развитие образования в городе Волгодонске» (Субсидии бюджетным учреждениям) | 06 2 00 71180 | 610 | 07 | 03 | 219,0 | 0,0 | 0,0 |
| Подпрограмма «Охрана семьи и детства, другие вопросы в сфере образования» | 06 3 00 00000 | | | | 41 401,2 | 41 496,2 | 42 468,3 |
| Расходы на обеспечение деятельности (оказание услуг) муниципальных учреждений в рамках подпрограммы «Охрана семьи и детства, другие вопросы в сфере образования» муниципальной программы города Волгодонска «Развитие образования в городе Волгодонске» (Субсидии бюджетным учреждениям) | 06 3 00 00590 | 610 | 07 | 09 | 5 635,5 | 5 632,2 | 5 632,2 |
| Расходы на осуществление полномочий по назначению и выплате единовременного пособия при всех формах устройства детей, лишенных родительского попечения, в семью в рамках подпрограммы «Охрана семьи и детства, другие вопросы в сфере образования» муниципальной программы города Волгодонска «Развитие образования в городе Волгодонске» (Социальные выплаты гражданам, кроме публичных нормативных социальных выплат) | 06 3 00 52600 | 320 | 10 | 04 | 815,7 | 522,6 | 523,4 |
| Расходы на осуществление полномочий по организации и осуществлению деятельности по опеке и попечительству в соответствии со статьей 6 Областного закона от 26 декабря 2007 года № 830-ЗС «Об организации опеки и попечительства в Ростовской области» в рамках подпрограммы «Охрана семьи и детства, другие вопросы в сфере образования» муниципальной программы города Волгодонска «Развитие образования в городе Волгодонске» (Расходы на выплаты персоналу государственных (муниципальных) органов) | 06 3 00 72040 | 120 | 07 | 09 | 5 008,6 | 5 008,6 | 5 008,6 |
| Расходы на осуществление полномочий по организации и осуществлению деятельности по опеке и попечительству в соответствии со статьей 6 Областного закона от 26 декабря 2007 года № 830-ЗС «Об организации опеки и попечительства в Ростовской области» в рамках подпрограммы «Охрана семьи и детства, другие вопросы в сфере образования» муниципальной программы города Волгодонска «Развитие образования в городе Волгодонске» (Иные закупки товаров, работ и услуг для обеспечения государственных (муниципальных) нужд) | 06 3 00 72040 | 240 | 07 | 09 | 217,3 | 184,4 | 164,7 |
| Расходы на осуществление полномочий по предоставлению мер социальной поддержки граждан, усыновивших (удочеривших) ребенка (детей), в части назначения и выплаты единовременного денежного пособия в рамках подпрограммы «Охрана семьи и детства, другие вопросы в сфере образования» муниципальной программы города Волгодонска «Развитие образования в городе Волгодонске» (Социальные выплаты гражданам, кроме публичных нормативных социальных выплат) | 06 3 00 72220 | 320 | 10 | 04 | 180,0 | 210,0 | 210,0 |
| Расходы на осуществление полномочий по предоставлению мер социальной поддержки детей-сирот и детей, оставшихся без попечения родителей, лиц из числа детей-сирот и детей, оставшихся без попечения родителей, предусмотренных пунктами 1, 11, 12, 13 статьи 132 Областного закона от 22 октября 2004 года № 165-ЗС «О социальной поддержке детства в Ростовской области» в рамках подпрограммы «Охрана семьи и детства, другие вопросы в сфере образования» муниципальной программы города Волгодонска «Развитие образования в городе Волгодонске» (Социальные выплаты гражданам, кроме публичных нормативных социальных выплат) | 06 3 00 72420 | 320 | 10 | 04 | 29 544,1 | 29 938,4 | 30 929,4 |
| Подпрограмма «Обеспечение реализации муниципальной программы» | 06 4 00 00000 | | | | 32 779,0 | 32 646,0 | 32 647,7 |
| Расходы на выплаты по оплате труда работников органов местного самоуправления и отраслевых (функциональных) органов Администрации города Волгодонска в рамках подпрограммы «Обеспечение реализации муниципальной программы» муниципальной программы города Волгодонска «Развитие образования в городе Волгодонске» (Расходы на выплаты персоналу государственных (муниципальных) органов) | 06 4 00 00110 | 120 | 07 | 09 | 13 102,9 | 13 102,9 | 13 102,9 |
| Расходы на обеспечение функций органов местного самоуправления и отраслевых (функциональных) органов Администрации города Волгодонска в рамках подпрограммы «Обеспечение реализации муниципальной программы» муниципальной программы города Волгодонска «Развитие образования в городе Волгодонске» (Расходы на выплаты персоналу государственных (муниципальных) органов) | 06 4 00 00190 | 120 | 07 | 09 | 42,2 | 42,2 | 42,2 |
| Расходы на обеспечение функций органов местного самоуправления и отраслевых (функциональных) органов Администрации города Волгодонска в рамках подпрограммы «Обеспечение реализации муниципальной программы» муниципальной программы города Волгодонска «Развитие образования в городе Волгодонске» (Иные закупки товаров, работ и услуг для обеспечения государственных (муниципальных) нужд) | 06 4 00 00190 | 240 | 07 | 05 | 11,5 | 9,5 | 16,5 |
| Расходы на обеспечение функций органов местного самоуправления и отраслевых (функциональных) органов Администрации города Волгодонска в рамках подпрограммы «Обеспечение реализации муниципальной программы» муниципальной программы города Волгодонска «Развитие образования в городе Волгодонске» (Иные закупки товаров, работ и услуг для обеспечения государственных (муниципальных) нужд) | 06 4 00 00190 | 240 | 07 | 09 | 2 718,8 | 2 703,7 | 2 694,0 |
| Премии главы Администрации города Волгодонска лучшим педагогическим работникам муниципальных образовательных учреждений в рамках подпрограммы «Обеспечение реализации муниципальной программы» муниципальной программы города Волгодонска «Развитие образования в городе Волгодонске» (Премии и гранты) | 06 4 00 12010 | 350 | 01 | 13 | 375,0 | 375,0 | 375,0 |
| Премии главы Администрации города Волгодонска выпускникам общеобразовательных учреждений города, награжденным знаком отличия «Гордость Волгодонска» в рамках подпрограммы «Обеспечение реализации муниципальной программы» муниципальной программы города Волгодонска «Развитие образования в городе Волгодонске» (Премии и гранты) | 06 4 00 12050 | 350 | 01 | 13 | 115,0 | 115,0 | 115,0 |
| Премии главы Администрации города Волгодонска победителям Городского профессионального конкурса «Педагог года» в рамках подпрограммы «Обеспечение реализации муниципальной программы» муниципальной программы города Волгодонска «Развитие образования в городе Волгодонске» (Премии и гранты) | 06 4 00 12090 | 350 | 01 | 13 | 60,0 | 90,0 | 60,0 |
| Расходы на содержание специалистов, координирующих деятельность муниципальных учреждений в рамках подпрограммы «Обеспечение реализации муниципальной программы» муниципальной программы города Волгодонска «Развитие образования в городе Волгодонске» (Расходы на выплаты персоналу государственных (муниципальных) органов) | 06 4 00 25090 | 120 | 07 | 09 | 14 226,8 | 14 074,1 | 14 074,0 |
| Расходы на содержание специалистов, координирующих деятельность муниципальных учреждений в рамках подпрограммы «Обеспечение реализации муниципальной программы» муниципальной программы города Волгодонска «Развитие образования в городе Волгодонске» (Иные закупки товаров, работ и услуг для обеспечения государственных (муниципальных) нужд) | 06 4 00 25090 | 240 | 07 | 05 | 7,0 | 7,0 | 21,0 |
| Расходы на содержание специалистов, координирующих деятельность муниципальных учреждений в рамках подпрограммы «Обеспечение реализации муниципальной программы» муниципальной программы города Волгодонска «Развитие образования в городе Волгодонске» (Иные закупки товаров, работ и услуг для обеспечения государственных (муниципальных) нужд) | 06 4 00 25090 | 240 | 07 | 09 | 801,0 | 811,7 | 832,2 |
| Мероприятия по диспансеризации муниципальных служащих города Волгодонска в рамках подпрограммы «Обеспечение реализации муниципальной программы» муниципальной программы города Волгодонска «Развитие образования в городе Волгодонске» (Иные закупки товаров, работ и услуг для обеспечения государственных (муниципальных) нужд) | 06 4 00 25160 | 240 | 07 | 09 | 46,6 | 46,6 | 46,6 |
| Реализация направления расходов в рамках подпрограммы «Обеспечение реализации муниципальной программы» муниципальной программы города Волгодонска «Развитие образования в городе Волгодонске» (Иные закупки товаров, работ и услуг для обеспечения государственных (муниципальных) нужд) | 06 4 00 99990 | 240 | 07 | 09 | 165,5 | 165,5 | 165,5 |
| Реализация направления расходов в рамках подпрограммы «Обеспечение реализации муниципальной программы» муниципальной программы города Волгодонска «Развитие образования в городе Волгодонске» (Субсидии бюджетным учреждениям) | 06 4 00 99990 | 610 | 07 | 09 | 40,0 | 40,0 | 40,0 |
| Реализация направления расходов в рамках подпрограммы «Обеспечение реализации муниципальной программы» муниципальной программы города Волгодонска «Развитие образования в городе Волгодонске» (Исполнение судебных актов) | 06 4 00 99990 | 830 | 01 | 13 | 152,6 | 148,7 | 148,7 |
| Реализация направления расходов в рамках подпрограммы «Обеспечение реализации муниципальной программы» муниципальной программы города Волгодонска «Развитие образования в городе Волгодонске» (Уплата налогов, сборов и иных платежей) | 06 4 00 99990 | 850 | 01 | 13 | 914,1 | 914,1 | 914,1 |
| Муниципальная программа города Волгодонска «Защита населения и территории города Волгодонска от чрезвычайных ситуаций» | 07 0 00 00000 | | | | 28 974,9 | 27 287,5 | 27 287,4 |
| Подпрограмма «Защита от чрезвычайных ситуаций» | 07 1 00 00000 | | | | 28 071,9 | 26 156,3 | 26 156,2 |
| Расходы на обеспечение деятельности (оказание услуг) муниципальных учреждений в рамках подпрограммы «Защита от чрезвычайных ситуаций» муниципальной программы города Волгодонска «Защита населения и территории города Волгодонска от чрезвычайных ситуаций» (Расходы на выплаты персоналу казенных учреждений) | 07 1 00 00590 | 110 | 03 | 09 | 3 332,2 | 4 039,5 | 4 039,5 |
| Расходы на обеспечение деятельности (оказание услуг) муниципальных учреждений в рамках подпрограммы «Защита от чрезвычайных ситуаций» муниципальной программы города Волгодонска «Защита населения и территории города Волгодонска от чрезвычайных ситуаций» (Расходы на выплаты персоналу казенных учреждений) | 07 1 00 00590 | 110 | 03 | 10 | 21 357,6 | 19 014,1 | 19 014,1 |
| Расходы на обеспечение деятельности (оказание услуг) муниципальных учреждений в рамках подпрограммы «Защита от чрезвычайных ситуаций» муниципальной программы города Волгодонска «Защита населения и территории города Волгодонска от чрезвычайных ситуаций» (Иные закупки товаров, работ и услуг для обеспечения государственных (муниципальных) нужд) | 07 1 00 00590 | 240 | 03 | 09 | 26,4 | 26,4 | 26,4 |
| Расходы на обеспечение деятельности (оказание услуг) муниципальных учреждений в рамках подпрограммы «Защита от чрезвычайных ситуаций» муниципальной программы города Волгодонска «Защита населения и территории города Волгодонска от чрезвычайных ситуаций» (Иные закупки товаров, работ и услуг для обеспечения государственных (муниципальных) нужд) | 07 1 00 00590 | 240 | 03 | 10 | 3 175,3 | 2 895,9 | 2 895,8 |
| Расходы на обеспечение деятельности (оказание услуг) муниципальных учреждений в рамках подпрограммы «Защита от чрезвычайных ситуаций» муниципальной программы города Волгодонска «Защита населения и территории города Волгодонска от чрезвычайных ситуаций» (Иные закупки товаров, работ и услуг для обеспечения государственных (муниципальных) нужд) | 07 1 00 00590 | 240 | 07 | 05 | 14,1 | 14,1 | 14,1 |
| Реализация направления расходов в рамках подпрограммы «Защита от чрезвычайных ситуаций» муниципальной программы города Волгодонска «Защита населения и территории города Волгодонска от чрезвычайных ситуаций» (Уплата налогов, сборов и иных платежей) | 07 1 00 99990 | 850 | 03 | 10 | 166,3 | 166,3 | 166,3 |
| Подпрограмма «Развитие системы обеспечения вызова экстренных оперативных служб по единому номеру «112» | 07 2 00 00000 | | | | 903,0 | 1 131,2 | 1 131,2 |
| Расходы на проведение мероприятий по функционированию и поддержанию в постоянной готовности системы оповещения города Волгодонска в рамках подпрограммы «Развитие системы обеспечения вызова экстренных оперативных служб по единому номеру «112» муниципальной программы города Волгодонска «Защита населения и территории города Волгодонска от чрезвычайных ситуаций» (Иные закупки товаров, работ и услуг для обеспечения государственных (муниципальных) нужд) | 07 2 00 25690 | 240 | 03 | 10 | 903,0 | 1 131,2 | 1 131,2 |
| Муниципальная программа города Волгодонска «Социальная поддержка граждан Волгодонска» | 08 0 00 00000 | | | | 1 422 862,8 | 1 472 599,2 | 1 483 851,5 |
| Подпрограмма «Социальная поддержка отдельных категорий граждан» | 08 1 00 00000 | | | | 547 864,0 | 683 296,8 | 693 307,7 |
| Ежемесячная доплата лицам, удостоенным звания «Почетный гражданин города Волгодонска» в рамках подпрограммы «Социальная поддержка отдельных категорий граждан» муниципальной программы города Волгодонска «Социальная поддержка граждан Волгодонска» (Иные закупки товаров, работ и услуг для обеспечения государственных (муниципальных) нужд) | 08 1 00 10020 | 240 | 10 | 01 | 0,8 | 1,5 | 1,8 |
| Ежемесячная доплата лицам, удостоенным звания «Почетный гражданин города Волгодонска» в рамках подпрограммы «Социальная поддержка отдельных категорий граждан» муниципальной программы города Волгодонска «Социальная поддержка граждан Волгодонска» (Публичные нормативные социальные выплаты гражданам) | 08 1 00 10020 | 310 | 10 | 01 | 145,5 | 180,0 | 180,0 |
| Ежемесячная доплата к государственной пенсии депутатам Волгодонской городской Думы в рамках подпрограммы «Социальная поддержка отдельных категорий граждан» муниципальной программы города Волгодонска «Социальная поддержка граждан Волгодонска» (Иные закупки товаров, работ и услуг для обеспечения государственных (муниципальных) нужд) | 08 1 00 12040 | 240 | 10 | 01 | 0,8 | 1,0 | 1,0 |

| Наименование | ЦСР | ВР | Рз | ПР | 2021 год | 2022 год | 2023 год |
|---|---|---|---|---|---|---|---|
| Ежемесячная доплата к государственной пенсии депутатам Волгодонской городской Думы в рамках подпрограммы «Социальная поддержка отдельных категорий граждан» муниципальной программы города Волгодонска «Социальная поддержка граждан Волгодонска» (Социальные выплаты гражданам, кроме публичных нормативных социальных выплат) | 08 1 00 12040 | 320 | 10 | 01 | 129,5 | 108,0 | 108,0 |
| Расходы на выплату пенсий за выслугу лет муниципальным служащим города в рамках подпрограммы «Социальная поддержка отдельных категорий граждан» муниципальной программы города Волгодонска «Социальная поддержка граждан Волгодонска» (Иные закупки товаров, работ и услуг для обеспечения государственных (муниципальных) нужд) | 08 1 00 12070 | 240 | 10 | 01 | 120,3 | 120,3 | 120,3 |
| Расходы на выплату пенсий за выслугу лет муниципальным служащим города в рамках подпрограммы «Социальная поддержка отдельных категорий граждан» муниципальной программы города Волгодонска «Социальная поддержка граждан Волгодонска» (Социальные выплаты гражданам, кроме публичных нормативных социальных выплат) | 08 1 00 12070 | 320 | 10 | 01 | 12 422,8 | 12 451,1 | 12 488,2 |
| Расходы на организацию и проведение мероприятий «Забота» по предоставлению дополнительных мер социальной поддержки гражданам города, находящимся в трудной жизненной ситуации в рамках подпрограммы «Социальная поддержка отдельных категорий граждан» муниципальной программы города Волгодонска «Социальная поддержка граждан Волгодонска» (Иные закупки товаров, работ и услуг для обеспечения государственных (муниципальных) нужд) | 08 1 00 25120 | 240 | 10 | 03 | 1 467,2 | 1 117,2 | 1 117,2 |
| Расходы на организацию и проведение мероприятий «Забота» по предоставлению дополнительных мер социальной поддержки гражданам города, находящимся в трудной жизненной ситуации в рамках подпрограммы «Социальная поддержка отдельных категорий граждан» муниципальной программы города Волгодонска «Социальная поддержка граждан Волгодонска» (Социальные выплаты гражданам, кроме публичных нормативных социальных выплат) | 08 1 00 25120 | 320 | 10 | 03 | 2 045,2 | 2 763,7 | 2 933,0 |
| Расходы на организацию и проведение мероприятий «Забота» по предоставлению дополнительных мер социальной поддержки гражданам города, находящимся в трудной жизненной ситуации в рамках подпрограммы «Социальная поддержка отдельных категорий граждан» муниципальной программы города Волгодонска «Социальная поддержка граждан Волгодонска» (Субсидии бюджетным учреждениям) | 08 1 00 25120 | 610 | 10 | 03 | 249,5 | 249,5 | 249,5 |
| Расходы на предоставление льготного проезда отдельным категориям граждан, определенным органами местного самоуправления города Волгодонска в рамках подпрограммы «Социальная поддержка отдельных категорий граждан» муниципальной программы города Волгодонска «Социальная поддержка граждан Волгодонска» (Социальные выплаты гражданам, кроме публичных нормативных социальных выплат) | 08 1 00 25330 | 320 | 10 | 03 | 4 000,0 | 4 000,0 | 4 000,0 |
| Расходы на осуществление переданных полномочий Российской Федерации по предоставлению отдельных мер социальной поддержки граждан, подвергшихся воздействию радиации в рамках подпрограммы «Социальная поддержка отдельных категорий граждан» муниципальной программы города Волгодонска «Социальная поддержка граждан Волгодонска» (Иные закупки товаров, работ и услуг для обеспечения государственных (муниципальных) нужд) | 08 1 00 51370 | 240 | 10 | 03 | 108,0 | 110,2 | 113,7 |
| Расходы на осуществление переданных полномочий Российской Федерации по предоставлению отдельных мер социальной поддержки граждан, подвергшихся воздействию радиации в рамках подпрограммы «Социальная поддержка отдельных категорий граждан» муниципальной программы города Волгодонска «Социальная поддержка граждан Волгодонска» (Социальные выплаты гражданам, кроме публичных нормативных социальных выплат) | 08 1 00 51370 | 320 | 10 | 03 | 11 066,1 | 11 356,2 | 11 711,9 |
| Расходы на осуществление переданного полномочия Российской Федерации по осуществлению ежегодной денежной выплаты лицам, награжденным нагрудным знаком «Почетный донор России» в рамках подпрограммы «Социальная поддержка отдельных категорий граждан» муниципальной программы города Волгодонска «Социальная поддержка граждан Волгодонска» (Иные закупки товаров, работ и услуг для обеспечения государственных (муниципальных) нужд) | 08 1 00 52200 | 240 | 10 | 03 | 110,0 | 109,5 | 113,9 |
| Расходы на осуществление переданного полномочия Российской Федерации по осуществлению ежегодной денежной выплаты лицам, награжденным нагрудным знаком «Почетный донор России» в рамках подпрограммы «Социальная поддержка отдельных категорий граждан» муниципальной программы города Волгодонска «Социальная поддержка граждан Волгодонска» (Социальные выплаты гражданам, кроме публичных нормативных социальных выплат) | 08 1 00 52200 | 320 | 10 | 03 | 11 459,5 | 11 285,0 | 11 736,3 |
| Расходы на оплату жилищно-коммунальных услуг отдельным категориям граждан в рамках подпрограммы «Социальная поддержка отдельных категорий граждан» муниципальной программы города Волгодонска «Социальная поддержка граждан Волгодонска» (Иные закупки товаров, работ и услуг для обеспечения государственных (муниципальных) нужд) | 08 1 00 52500 | 240 | 10 | 03 | 1 063,7 | 1 354,8 | 1 355,5 |
| Расходы на оплату жилищно-коммунальных услуг отдельным категориям граждан в рамках подпрограммы «Социальная поддержка отдельных категорий граждан» муниципальной программы города Волгодонска «Социальная поддержка граждан Волгодонска» (Социальные выплаты гражданам, кроме публичных нормативных социальных выплат) | 08 1 00 52500 | 320 | 10 | 03 | 95 807,2 | 139 762,9 | 139 843,9 |
| Расходы на осуществление полномочий по предоставлению мер социальной поддержки ветеранов труда и граждан, приравненных к ним, в том числе по организации приема и оформления документов, необходимых для присвоения звания «Ветеран труда», за исключением проезда на железнодорожном и водном транспорте пригородного сообщения и на автомобильном транспорте пригородного межмуниципального и междугородного внутриобластного сообщений в рамках подпрограммы «Социальная поддержка отдельных категорий граждан» муниципальной программы города Волгодонска «Социальная поддержка граждан Волгодонска» (Иные закупки товаров, работ и услуг для обеспечения государственных (муниципальных) нужд) | 08 1 00 72050 | 240 | 10 | 03 | 1 102,2 | 1 370,9 | 1 364,1 |
| Расходы на осуществление полномочий по предоставлению мер социальной поддержки ветеранов труда и граждан, приравненных к ним, в том числе по организации приема и оформления документов, необходимых для присвоения звания «Ветеран труда», за исключением проезда на железнодорожном и водном транспорте пригородного сообщения и на автомобильном транспорте пригородного межмуниципального и междугородного внутриобластного сообщений в рамках подпрограммы «Социальная поддержка отдельных категорий граждан» муниципальной программы города Волгодонска «Социальная поддержка граждан Волгодонска» (Социальные выплаты гражданам, кроме публичных нормативных социальных выплат) | 08 1 00 72050 | 320 | 10 | 03 | 147 970,2 | 191 789,3 | 190 541,9 |
| Расходы на осуществление полномочий по предоставлению мер социальной поддержки тружеников тыла, за исключением проезда на железнодорожном и водном транспорте пригородного сообщения и на автомобильном транспорте пригородного межмуниципального и междугородного внутриобластного сообщений в рамках подпрограммы «Социальная поддержка отдельных категорий граждан» муниципальной программы города Волгодонска «Социальная поддержка граждан Волгодонска» (Социальные выплаты гражданам, кроме публичных нормативных социальных выплат) | 08 1 00 72060 | 320 | 10 | 03 | 454,1 | 491,8 | 498,4 |
| Расходы на осуществление полномочий по предоставлению мер социальной поддержки реабилитированных лиц, лиц, признанных пострадавшими от политических репрессий, и членов их семей, за исключением проезда на пригородном железнодорожном, водном транспорте и автомобильном транспорте пригородного межмуниципального сообщения в рамках подпрограммы «Социальная поддержка отдельных категорий граждан» муниципальной программы города Волгодонска «Социальная поддержка граждан Волгодонска» (Иные закупки товаров, работ и услуг для обеспечения государственных (муниципальных) нужд) | 08 1 00 72070 | 240 | 10 | 03 | 35,6 | 45,6 | 45,6 |
| Расходы на осуществление полномочий по предоставлению мер социальной поддержки реабилитированных лиц, лиц, признанных пострадавшими от политических репрессий, и членов их семей, за исключением проезда на пригородном железнодорожном, водном транспорте и автомобильном транспорте пригородного межмуниципального сообщения в рамках подпрограммы «Социальная поддержка отдельных категорий граждан» муниципальной программы города Волгодонска «Социальная поддержка граждан Волгодонска» (Социальные выплаты гражданам, кроме публичных нормативных социальных выплат) | 08 1 00 72070 | 320 | 10 | 03 | 4 345,3 | 5 965,3 | 6 162,7 |
| Расходы на осуществление полномочий по предоставлению мер социальной поддержки ветеранов труда Ростовской области, в том числе по организации приема и оформления документов, необходимых для присвоения звания «Ветеран труда Ростовской области», за исключением проезда на железнодорожном и водном транспорте пригородного сообщения и на автомобильном транспорте пригородного межмуниципального и междугородного внутриобластного сообщений в рамках подпрограммы «Социальная поддержка отдельных категорий граждан» муниципальной программы города Волгодонска «Социальная поддержка граждан Волгодонска» (Иные закупки товаров, работ и услуг для обеспечения государственных (муниципальных) нужд) | 08 1 00 72080 | 240 | 10 | 03 | 431,9 | 481,9 | 481,9 |
| Расходы на осуществление полномочий по предоставлению мер социальной поддержки ветеранов труда Ростовской области, в том числе по организации приема и оформления документов, необходимых для присвоения звания «Ветеран труда Ростовской области», за исключением проезда на железнодорожном и водном транспорте пригородного сообщения и на автомобильном транспорте пригородного межмуниципального и междугородного внутриобластного сообщений в рамках подпрограммы «Социальная поддержка отдельных категорий граждан» муниципальной программы города Волгодонска «Социальная поддержка граждан Волгодонска» (Социальные выплаты гражданам, кроме публичных нормативных социальных выплат) | 08 1 00 72080 | 320 | 10 | 03 | 55 829,7 | 71 402,4 | 73 641,8 |
| Расходы на осуществление полномочий по предоставлению гражданам в целях оказания социальной поддержки субсидий на оплату жилых помещений и коммунальных услуг в рамках подпрограммы «Социальная поддержка отдельных категорий граждан» муниципальной программы города Волгодонска «Социальная поддержка граждан Волгодонска» (Иные закупки товаров, работ и услуг для обеспечения государственных (муниципальных) нужд) | 08 1 00 72100 | 240 | 10 | 03 | 1 944,3 | 2 166,1 | 2 239,8 |
| Расходы на осуществление полномочий по предоставлению гражданам в целях оказания социальной поддержки субсидий на оплату жилых помещений и коммунальных услуг в рамках подпрограммы «Социальная поддержка отдельных категорий граждан» муниципальной программы города Волгодонска «Социальная поддержка граждан Волгодонска» (Социальные выплаты гражданам, кроме публичных нормативных социальных выплат) | 08 1 00 72100 | 320 | 10 | 03 | 194 301,3 | 223 309,2 | 230 901,6 |
| Расходы на осуществление полномочий по предоставлению материальной и иной помощи для погребения в рамках подпрограммы «Социальная поддержка отдельных категорий граждан» муниципальной программы города Волгодонска «Социальная поддержка граждан Волгодонска» (Иные закупки товаров, работ и услуг для обеспечения государственных (муниципальных) нужд) | 08 1 00 72120 | 240 | 10 | 03 | 10,4 | 10,4 | 10,4 |
| Расходы на осуществление полномочий по предоставлению материальной и иной помощи для погребения в рамках подпрограммы «Социальная поддержка отдельных категорий граждан» муниципальной программы города Волгодонска «Социальная поддержка граждан Волгодонска» (Социальные выплаты гражданам, кроме публичных нормативных социальных выплат) | 08 1 00 72120 | 320 | 10 | 03 | 1 242,9 | 1 293,0 | 1 345,3 |
| Подпрограмма «Финансовая поддержка семей с детьми» | 08 2 00 00000 | | | | 743 123,7 | 658 386,8 | 660 759,1 |
| Расходы на выплату единовременного пособия беременной жене военнослужащего, проходящего военную службу по призыву, а также ежемесячного пособия на ребенка военнослужащего, проходящего военную службу по призыву, в соответствии с Федеральным законом от 19 мая 1995 года № 81-ФЗ «О государственных пособиях гражданам, имеющим детей» в рамках подпрограммы «Финансовая поддержка семей с детьми» муниципальной программы города Волгодонска «Социальная поддержка граждан Волгодонска» (Социальные выплаты гражданам, кроме публичных нормативных социальных выплат) | 08 2 00 52700 | 320 | 10 | 04 | 439,9 | 511,6 | 531,8 |
| Расходы на выплату государственных пособий лицам, не подлежащим обязательному социальному страхованию на случай временной нетрудоспособности и в связи с материнством, и лицам, уволенным в связи с ликвидацией организаций (прекращением деятельности, полномочий физическими лицами), в соответствии с Федеральным законом от 19 мая 1995 года № 81-ФЗ «О государственных пособиях гражданам, имеющим детей» в рамках подпрограммы «Финансовая поддержка семей с детьми» муниципальной программы города Волгодонска «Социальная поддержка граждан Волгодонска» (Социальные выплаты гражданам, кроме публичных нормативных социальных выплат) | 08 2 00 53800 | 320 | 10 | 04 | 59 876,4 | 42 333,9 | 43 954,5 |
| Расходы на осуществление полномочий по предоставлению мер социальной поддержки детей из многодетных семей в рамках подпрограммы «Финансовая поддержка семей с детьми» муниципальной программы города Волгодонска «Социальная поддержка граждан Волгодонска» (Иные закупки товаров, работ и услуг для обеспечения государственных (муниципальных) нужд) | 08 2 00 72150 | 240 | 10 | 04 | 278,4 | 226,9 | 226,9 |
| Расходы на осуществление полномочий по предоставлению мер социальной поддержки детей из многодетных семей в рамках подпрограммы «Финансовая поддержка семей с детьми» муниципальной программы города Волгодонска «Социальная поддержка граждан Волгодонска» (Социальные выплаты гражданам, кроме публичных нормативных социальных выплат) | 08 2 00 72150 | 320 | 10 | 04 | 28 865,5 | 24 240,6 | 25 146,3 |
| Расходы на осуществление полномочий по выплате пособия на ребенка в рамках подпрограммы «Финансовая поддержка семей с детьми» муниципальной программы города Волгодонска «Социальная поддержка граждан Волгодонска» (Социальные выплаты гражданам, кроме публичных нормативных социальных выплат) | 08 2 00 72170 | 320 | 10 | 04 | 52 743,7 | 57 029,0 | 59 324,7 |
| Расходы на осуществление полномочий по организации и обеспечению отдыха и оздоровления детей, за исключением детей-сирот, детей, оставшихся без попечения родителей, детей, находящихся в социально опасном положении, и одаренных детей, проживающих в малоимущих семьях в рамках подпрограммы «Финансовая поддержка семей с детьми» муниципальной программы города Волгодонска «Социальная поддержка граждан Волгодонска» (Иные закупки товаров, работ и услуг для обеспечения государственных (муниципальных) нужд) | 08 2 00 72200 | 240 | 07 | 07 | 10,9 | 112,1 | 126,0 |
| Расходы на осуществление полномочий по организации и обеспечению отдыха и оздоровления детей, за исключением детей-сирот, детей, оставшихся без попечения родителей, детей, находящихся в социально опасном положении, и одаренных детей, проживающих в малоимущих семьях в рамках подпрограммы «Финансовая поддержка семей с детьми» муниципальной программы города Волгодонска «Социальная поддержка граждан Волгодонска» (Социальные выплаты гражданам, кроме публичных нормативных социальных выплат) | 08 2 00 72200 | 320 | 07 | 07 | 23 169,6 | 31 377,0 | 32 622,7 |

| Наименование | ЦСР | ВР | Рз | ПР | 2021 год | 2022 год | 2023 год |
|---|---|---|---|---|---|---|---|
| Расходы на осуществление полномочий по предоставлению меры социальной поддержки семей, имеющих детей и проживающих на территории Ростовской области, в виде ежемесячной денежной выплаты на ребенка в возрасте от трех до семи лет включительно в рамках подпрограммы «Финансовая поддержка семей с детьми» муниципальной программы города Волгодонска «Социальная поддержка граждан Волгодонска» (Иные закупки товаров, работ и услуг для обеспечения государственных (муниципальных) нужд) | 08 2 00 72470 | 240 | 10 | 04 | 4 376,7 | 4 115,9 | 4 153,0 |
| Расходы на осуществление ежемесячных выплат на детей в возрасте от трех до семи лет включительно в рамках подпрограммы «Финансовая поддержка семей с детьми» муниципальной программы города Волгодонска «Социальная поддержка граждан Волгодонска» (Социальные выплаты гражданам, кроме публичных нормативных социальных выплат) | 08 2 00 R3020 | 320 | 10 | 04 | 342 693,5 | 274 394,1 | 276 865,3 |
| Расходы на осуществление ежемесячной денежной выплаты, назначаемой в случае рождения третьего ребенка или последующих детей до достижения ребенком возраста трех лет в рамках подпрограммы «Финансовая поддержка семей с детьми» муниципальной программы города Волгодонска «Социальная поддержка граждан Волгодонска» (Социальные выплаты гражданам, кроме публичных нормативных социальных выплат) | 08 2 P1 50840 | 320 | 10 | 04 | 63 199,3 | 53 307,5 | 44 097,0 |
| Расходы на осуществление ежемесячной выплаты в связи с рождением (усыновлением) первого ребенка в рамках подпрограммы «Финансовая поддержка семей с детьми» муниципальной программы города Волгодонска «Социальная поддержка граждан Волгодонска» (Социальные выплаты гражданам, кроме публичных нормативных социальных выплат) | 08 2 P1 55730 | 320 | 10 | 04 | 135 515,2 | 137 005,2 | 138 788,8 |
| Расходы на осуществление полномочий по предоставлению мер социальной поддержки детей первого-второго года жизни из малоимущих семей в рамках подпрограммы «Финансовая поддержка семей с детьми» муниципальной программы города Волгодонска «Социальная поддержка граждан Волгодонска» (Иные закупки товаров, работ и услуг для обеспечения государственных (муниципальных) нужд) | 08 2 P1 72160 | 240 | 10 | 04 | 106,3 | 128,8 | 134,0 |
| Расходы на осуществление полномочий по предоставлению мер социальной поддержки детей первого-второго года жизни из малоимущих семей в рамках подпрограммы «Финансовая поддержка семей с детьми» муниципальной программы города Волгодонска «Социальная поддержка граждан Волгодонска» (Социальные выплаты гражданам, кроме публичных нормативных социальных выплат) | 08 2 P1 72160 | 320 | 10 | 04 | 10 848,2 | 13 268,5 | 13 807,3 |
| Расходы на осуществление полномочий по предоставлению мер социальной поддержки малоимущих семей, имеющих детей и проживающих на территории Ростовской области, в виде предоставления регионального материнского капитала в рамках подпрограммы «Финансовая поддержка семей с детьми» муниципальной программы города Волгодонска «Социальная поддержка граждан Волгодонска» (Иные закупки товаров, работ и услуг для обеспечения государственных (муниципальных) нужд) | 08 2 P1 72210 | 240 | 10 | 04 | 81,5 | 119,7 | 119,7 |
| Расходы на осуществление полномочий по предоставлению мер социальной поддержки малоимущих семей, имеющих детей и проживающих на территории Ростовской области, в виде предоставления регионального материнского капитала в рамках подпрограммы «Финансовая поддержка семей с детьми» муниципальной программы города Волгодонска «Социальная поддержка граждан Волгодонска» (Социальные выплаты гражданам, кроме публичных нормативных социальных выплат) | 08 2 P1 72210 | 320 | 10 | 04 | 12 451,2 | 15 394,2 | 16 014,9 |
| Расходы на осуществление полномочий по предоставлению мер социальной поддержки беременных женщин из малоимущих семей, кормящих матерей и детей в возрасте до трех лет из малоимущих семей в рамках подпрограммы «Финансовая поддержка семей с детьми» муниципальной программы города Волгодонска «Социальная поддержка граждан Волгодонска» (Иные закупки товаров, работ и услуг для обеспечения государственных (муниципальных) нужд) | 08 2 P1 72240 | 240 | 10 | 04 | 72,4 | 38,7 | 40,2 |
| Расходы на осуществление полномочий по предоставлению мер социальной поддержки беременных женщин из малоимущих семей, кормящих матерей и детей в возрасте до трех лет из малоимущих семей в рамках подпрограммы «Финансовая поддержка семей с детьми» муниципальной программы города Волгодонска «Социальная поддержка граждан Волгодонска» (Социальные выплаты гражданам, кроме публичных нормативных социальных выплат) | 08 2 P1 72240 | 320 | 10 | 04 | 7 450,7 | 3 983,5 | 4 144,5 |
| Расходы на осуществление полномочий по предоставлению мер социальной поддержки семей, имеющих детей и проживающих на территории Ростовской области, в виде ежемесячной денежной выплаты в размере определенного в Ростовской области прожиточного минимума для детей, назначаемой в случае рождения после 31 декабря 2012 года третьего ребенка (родного, усыновленного) или последующих детей (родных, усыновленных) до достижения ребенком возраста трех лет в рамках подпрограммы «Финансовая поддержка семей с детьми» муниципальной программы города Волгодонска «Социальная поддержка граждан Волгодонска» (Иные закупки товаров, работ и услуг для обеспечения государственных (муниципальных) нужд) | 08 2 P1 72440 | 240 | 10 | 04 | 944,3 | 799,6 | 661,5 |
| Подпрограмма «Старшее поколение» | 08 3 00 00000 | | | | 81 459,1 | 79 513,2 | 79 476,1 |
| Расходы на обеспечение деятельности (оказание услуг) муниципальных учреждений в рамках подпрограммы «Старшее поколение» муниципальной программы города Волгодонска «Социальная поддержка граждан Волгодонска» (Субсидии бюджетным учреждениям) | 08 3 00 00590 | 610 | 10 | 02 | 3 124,5 | 1 984,4 | 1 947,3 |
| Расходы на организацию и проведение конкурсов, конкурсов профессионального мастерства в рамках подпрограммы «Старшее поколение» муниципальной программы города Волгодонска «Социальная поддержка граждан Волгодонска» (Субсидии бюджетным учреждениям) | 08 3 00 25060 | 610 | 10 | 02 | 42,5 | 50,0 | 50,0 |
| Расходы на осуществление государственных полномочий в сфере социального обслуживания, предусмотренных пунктами 2, 3, 4 и 5 части 1 и частью 1.1 статьи 6 Областного закона от 3 сентября 2014 года № 222-ЗС «О социальном обслуживании граждан в Ростовской области» в рамках подпрограммы «Старшее поколение» муниципальной программы города Волгодонска «Социальная поддержка граждан Волгодонска» (Субсидии бюджетным учреждениям) | 08 3 00 72260 | 610 | 10 | 02 | 71 869,1 | 71 130,7 | 71 130,7 |
| Расходы на осуществление государственных полномочий в сфере социального обслуживания, предусмотренных пунктами 2, 3, 4 и 5 части 1 и частью 1.1 статьи 6 Областного закона от 3 сентября 2014 года № 222-ЗС «О социальном обслуживании граждан в Ростовской области» в рамках подпрограммы «Старшее поколение» муниципальной программы города Волгодонска «Социальная поддержка граждан Волгодонска» (Субсидии бюджетным учреждениям) | 08 3 P3 72260 | 610 | 10 | 02 | 6 423,0 | 6 348,1 | 6 348,1 |
| Подпрограмма «Доступная среда» | 08 4 00 00000 | | | | 1 371,7 | 1 367,8 | 800,8 |
| Расходы на обеспечение деятельности (оказание услуг) муниципальных учреждений в рамках подпрограммы «Доступная среда» муниципальной программы города Волгодонска «Социальная поддержка граждан Волгодонска» (Субсидии автономным учреждениям) | 08 4 00 00590 | 620 | 11 | 02 | 313,0 | 0,0 | 0,0 |
| Расходы на организацию работы специализированного микроавтобуса и обеспечение доступности к услугам в приоритетных сферах жизнедеятельности граждан с ограниченными физическими возможностями в рамках подпрограммы «Доступная среда» муниципальной программы города Волгодонска «Социальная поддержка граждан Волгодонска» (Иные закупки товаров, работ и услуг для обеспечения государственных (муниципальных) нужд) | 08 4 00 25130 | 240 | 10 | 03 | 13,1 | 13,1 | 13,1 |
| Расходы на организацию работы специализированного микроавтобуса и обеспечение доступности к услугам в приоритетных сферах жизнедеятельности граждан с ограниченными физическими возможностями в рамках подпрограммы «Доступная среда» муниципальной программы города Волгодонска «Социальная поддержка граждан Волгодонска» (Субсидии бюджетным учреждениям) | 08 4 00 25130 | 610 | 10 | 02 | 1 016,9 | 759,0 | 759,0 |
| Расходы на выплату инвалидам компенсаций страховых премий по договорам обязательного страхования гражданской ответственности владельцев транспортных средств в соответствии с Федеральным законом от 25 апреля 2002 года № 40-ФЗ «Об обязательном страховании гражданской ответственности владельцев транспортных средств» в рамках подпрограммы «Доступная среда» муниципальной программы города Волгодонска «Социальная поддержка граждан Волгодонска» (Иные закупки товаров, работ и услуг для обеспечения государственных (муниципальных) нужд) | 08 4 00 52800 | 240 | 10 | 03 | 0,3 | 0,3 | 0,3 |
| Расходы на выплату инвалидам компенсаций страховых премий по договорам обязательного страхования гражданской ответственности владельцев транспортных средств в соответствии с Федеральным законом от 25 апреля 2002 года № 40-ФЗ «Об обязательном страховании гражданской ответственности владельцев транспортных средств» в рамках подпрограммы «Доступная среда» муниципальной программы города Волгодонска «Социальная поддержка граждан Волгодонска» (Социальные выплаты гражданам, кроме публичных нормативных социальных выплат) | 08 4 00 52800 | 320 | 10 | 03 | 28,4 | 28,4 | 28,4 |
| Расходы на мероприятия по адаптации муниципальных объектов социальной направленности для инвалидов и других маломобильных групп населения в рамках подпрограммы «Доступная среда» муниципальной программы города Волгодонска «Социальная поддержка граждан Волгодонска» (Субсидии бюджетным учреждениям) | 08 4 00 S4290 | 610 | 07 | 03 | 0,0 | 200,6 | 0,0 |
| Расходы на мероприятия по адаптации муниципальных объектов социальной направленности для инвалидов и других маломобильных групп населения в рамках подпрограммы «Доступная среда» муниципальной программы города Волгодонска «Социальная поддержка граждан Волгодонска» (Субсидии бюджетным учреждениям) | 08 4 00 S4290 | 610 | 08 | 01 | 0,0 | 366,4 | 0,0 |
| Подпрограмма «Обеспечение реализации муниципальной программы» | 08 5 00 00000 | | | | 49 044,3 | 50 034,6 | 49 507,8 |
| Расходы на выплаты по оплате труда работников органов местного самоуправления и отраслевых (функциональных) органов Администрации города Волгодонска в рамках подпрограммы «Обеспечение реализации муниципальной программы» муниципальной программы города Волгодонска «Социальная поддержка граждан Волгодонска» (Расходы на выплаты персоналу государственных (муниципальных) органов) | 08 5 00 00110 | 120 | 10 | 06 | 4 073,6 | 4 144,9 | 4 144,9 |
| Расходы на обеспечение функций органов местного самоуправления и отраслевых (функциональных) органов Администрации города Волгодонска в рамках подпрограммы «Обеспечение реализации муниципальной программы» муниципальной программы города Волгодонска «Социальная поддержка граждан Волгодонска» (Иные закупки товаров, работ и услуг для обеспечения государственных (муниципальных) нужд) | 08 5 00 00190 | 240 | 07 | 05 | 22,8 | 22,8 | 22,8 |
| Расходы на обеспечение функций органов местного самоуправления и отраслевых (функциональных) органов Администрации города Волгодонска в рамках подпрограммы «Обеспечение реализации муниципальной программы» муниципальной программы города Волгодонска «Социальная поддержка граждан Волгодонска» (Иные закупки товаров, работ и услуг для обеспечения государственных (муниципальных) нужд) | 08 5 00 00190 | 240 | 10 | 06 | 1 320,9 | 1 061,1 | 1 061,1 |
| Мероприятия по диспансеризации муниципальных служащих города Волгодонска в рамках подпрограммы «Обеспечение реализации муниципальной программы» муниципальной программы города Волгодонска «Социальная поддержка граждан Волгодонска» (Иные закупки товаров, работ и услуг для обеспечения государственных (муниципальных) нужд) | 08 5 00 25160 | 240 | 10 | 06 | 119,5 | 119,5 | 119,5 |
| Расходы за счет иных межбюджетных трансфертов из резервного фонда Правительства Ростовской области в рамках подпрограммы «Обеспечение реализации муниципальной программы» муниципальной программы города Волгодонска «Социальная поддержка граждан Волгодонска» (Иные закупки товаров, работ и услуг для обеспечения государственных (муниципальных) нужд) | 08 5 00 71180 | 240 | 10 | 06 | 1 537,0 | 0,0 | 0,0 |
| Расходы на организацию исполнительно-распорядительных функций, связанных с реализацией переданных государственных полномочий в сфере социального обслуживания и социальной защиты населения в рамках подпрограммы «Обеспечение реализации муниципальной программы» муниципальной программы города Волгодонска «Социальная поддержка граждан Волгодонска» (Расходы на выплаты персоналу государственных (муниципальных) органов) | 08 5 00 72110 | 120 | 10 | 06 | 36 820,6 | 40 758,5 | 40 758,5 |
| Расходы на организацию исполнительно-распорядительных функций, связанных с реализацией переданных государственных полномочий в сфере социального обслуживания и социальной защиты населения в рамках подпрограммы «Обеспечение реализации муниципальной программы» муниципальной программы города Волгодонска «Социальная поддержка граждан Волгодонска» (Иные закупки товаров, работ и услуг для обеспечения государственных (муниципальных) нужд) | 08 5 00 72110 | 240 | 10 | 06 | 3 855,8 | 3 055,8 | 3 055,8 |
| Реализация направления расходов в рамках подпрограммы «Обеспечение реализации муниципальной программы» муниципальной программы города Волгодонска «Социальная поддержка граждан Волгодонска» (Уплата налогов, сборов и иных платежей) | 08 5 00 99990 | 850 | 01 | 13 | 345,8 | 345,2 | 345,2 |
| Расходы на приобретение компьютерной техники органам социальной защиты населения муниципальных районов и городских округов в рамках подпрограммы «Обеспечение реализации муниципальной программы» муниципальной программы города Волгодонска «Социальная поддержка граждан Волгодонска» (Иные закупки товаров, работ и услуг для обеспечения государственных (муниципальных) нужд) | 08 5 00 S4120 | 240 | 10 | 06 | 948,3 | 526,8 | 0,0 |
| Муниципальная программа города Волгодонска «Муниципальная политика» | 09 0 00 00000 | | | | 1 633,5 | 715,7 | 715,7 |
| Подпрограмма «Содействие развитию институтов и инициатив гражданского общества в муниципальном образовании «Город Волгодонск» | 09 1 00 00000 | | | | 1 346,8 | 429,0 | 429,0 |
| Расходы на организацию и проведение конкурсов, конкурсов профессионального мастерства в рамках подпрограммы «Содействие развитию институтов и инициатив гражданского общества в муниципальном образовании «Город Волгодонск» муниципальной программы города Волгодонска «Муниципальная политика» (Иные закупки товаров, работ и услуг для обеспечения государственных (муниципальных) нужд) | 09 1 00 25060 | 240 | 05 | 03 | 100,0 | 100,0 | 100,0 |
| Расходы на реализацию инициативы ТОС, признанного победителем областного конкурса на звание «Лучшее территориальное общественное самоуправление в Ростовской области», в рамках подпрограммы «Содействие развитию институтов и инициатив гражданского общества в муниципальном образовании «Город Волгодонск» муниципальной программы города Волгодонска «Муниципальная политика» (Иные закупки товаров, работ и услуг для обеспечения государственных (муниципальных) нужд) | 09 1 00 25140 | 240 | 04 | 09 | 537,8 | 0,0 | 0,0 |

| Наименование | ЦСР | ВР | Рз | ПР | 2021 год | 2022 год | 2023 год |
|---|---|---|---|---|---|---|---|
| Расходы на реализацию инициативы ТОС, признанного победителем областного конкурса на звание «Лучшее территориальное общественное самоуправление в Ростовской области», в рамках подпрограммы «Содействие развитию институтов и инициатив гражданского общества в муниципальном образовании «Город Волгодонск» муниципальной программы города Волгодонска «Муниципальная политика» (Иные закупки товаров, работ и услуг для обеспечения государственных (муниципальных) нужд) | 09 1 00 25140 | 240 | 05 | 03 | 250,0 | 0,0 | 0,0 |
| Расходы на реализацию инициативы ТОС, признанного победителем областного конкурса на звание «Лучшее территориальное общественное самоуправление в Ростовской области», в рамках подпрограммы «Содействие развитию институтов и инициатив гражданского общества в муниципальном образовании «Город Волгодонск» муниципальной программы города Волгодонска «Муниципальная политика» (Субсидии юридическим лицам (кроме некоммерческих организаций), индивидуальным предпринимателям, физическим лицам - производителям товаров, работ, услуг) | 09 1 00 25140 | 810 | 05 | 01 | 212,2 | 0,0 | 0,0 |
| Субсидии социально ориентированным некоммерческим организациям в рамках подпрограммы «Содействие развитию институтов и инициатив гражданского общества в муниципальном образовании «Город Волгодонск» муниципальной программы города Волгодонска «Муниципальная политика» (Субсидии некоммерческим организациям (за исключением государственных (муниципальных) учреждений, государственных корпораций (компаний), публично-правовых компаний)) | 09 1 00 69020 | 630 | 01 | 13 | 246,8 | 329,0 | 329,0 |
| Подпрограмма «Развитие муниципальной службы в Администрации города Волгодонска» | 09 2 00 00000 | | | | 188,0 | 188,0 | 188,0 |
| Расходы на обеспечение функций органов местного самоуправления и отраслевых (функциональных) органов Администрации города Волгодонска в рамках подпрограммы «Развитие муниципальной службы в Администрации города Волгодонска» муниципальной программы города Волгодонска «Муниципальная политика» (Иные закупки товаров, работ и услуг для обеспечения государственных (муниципальных) нужд) | 09 2 00 00190 | 240 | 07 | 05 | 148,5 | 138,0 | 138,0 |
| Расходы на организацию и проведение конкурсов, конкурсов профессионального мастерства в рамках подпрограммы «Развитие муниципальной службы в Администрации города Волгодонска» муниципальной программы города Волгодонска «Муниципальная политика» (Иные закупки товаров, работ и услуг для обеспечения государственных (муниципальных) нужд) | 09 2 00 25060 | 240 | 01 | 13 | 5,0 | 5,0 | 5,0 |
| Расходы на организацию и проведение конкурсов, конкурсов профессионального мастерства в рамках подпрограммы «Развитие муниципальной службы в Администрации города Волгодонска» муниципальной программы города Волгодонска «Муниципальная политика» (Иные выплаты населению) | 09 2 00 25060 | 360 | 01 | 13 | 34,5 | 45,0 | 45,0 |
| Подпрограмма «Укрепление единства российской нации и гармонизация межэтнических отношений в муниципальном образовании «Город Волгодонск» | 09 3 00 00000 | | | | 98,7 | 98,7 | 98,7 |
| Мероприятия по организации и проведению культурно - массовых и других мероприятий в рамках подпрограммы «Укрепление единства российской нации и гармонизация межэтнических отношений в муниципальном образовании «Город Волгодонск» муниципальной программы города Волгодонска «Муниципальная политика» (Иные закупки товаров, работ и услуг для обеспечения государственных (муниципальных) нужд) | 09 3 00 25020 | 240 | 01 | 13 | 30,0 | 30,0 | 30,0 |
| Мероприятия по организации и проведению культурно - массовых и других мероприятий в рамках подпрограммы «Укрепление единства российской нации и гармонизация межэтнических отношений в муниципальном образовании «Город Волгодонск» муниципальной программы города Волгодонска «Муниципальная политика» (Субсидии бюджетным учреждениям) | 09 3 00 25020 | 610 | 07 | 03 | 8,7 | 8,7 | 8,7 |
| Мероприятия по организации и проведению культурно - массовых и других мероприятий в рамках подпрограммы «Укрепление единства российской нации и гармонизация межэтнических отношений в муниципальном образовании «Город Волгодонск» муниципальной программы города Волгодонска «Муниципальная политика» (Субсидии автономным учреждениям) | 09 3 00 25020 | 620 | 08 | 01 | 60,0 | 60,0 | 60,0 |
| Муниципальная программа города Волгодонска «Управление муниципальными финансами» | 10 0 00 00000 | | | | 36 798,3 | 57 047,1 | 80 010,7 |
| Подпрограмма «Организация бюджетного процесса в городе Волгодонске» | 10 1 00 00000 | | | | 18 362,4 | 17 853,1 | 17 825,1 |
| Расходы на выплаты по оплате труда работников органов местного самоуправления и отраслевых (функциональных) органов Администрации города Волгодонска в рамках подпрограммы «Организация бюджетного процесса в городе Волгодонске» муниципальной программы города Волгодонска «Управление муниципальными финансами» (Расходы на выплаты персоналу государственных (муниципальных) органов) | 10 1 00 00110 | 120 | 01 | 06 | 16 826,5 | 16 826,1 | 16 825,9 |
| Расходы на обеспечение функций органов местного самоуправления и отраслевых (функциональных) органов Администрации города Волгодонска в рамках подпрограммы «Организация бюджетного процесса в городе Волгодонске» муниципальной программы города Волгодонска «Управление муниципальными финансами» (Расходы на выплаты персоналу государственных (муниципальных) органов) | 10 1 00 00190 | 120 | 01 | 06 | 0,0 | 23,3 | 23,3 |
| Расходы на обеспечение функций органов местного самоуправления и отраслевых (функциональных) органов Администрации города Волгодонска в рамках подпрограммы «Организация бюджетного процесса в городе Волгодонске» муниципальной программы города Волгодонска «Управление муниципальными финансами» (Иные закупки товаров, работ и услуг для обеспечения государственных (муниципальных) нужд) | 10 1 00 00190 | 240 | 01 | 06 | 1 250,8 | 914,2 | 886,4 |
| Расходы на обеспечение функций органов местного самоуправления и отраслевых (функциональных) органов Администрации города Волгодонска в рамках подпрограммы «Организация бюджетного процесса в городе Волгодонске» муниципальной программы города Волгодонска «Управление муниципальными финансами» (Иные закупки товаров, работ и услуг для обеспечения государственных (муниципальных) нужд) | 10 1 00 00190 | 240 | 07 | 05 | 44,0 | 25,9 | 25,9 |
| Мероприятия по диспансеризации муниципальных служащих города Волгодонска в рамках подпрограммы «Организация бюджетного процесса в городе Волгодонске» муниципальной программы города Волгодонска «Управление муниципальными финансами» (Иные закупки товаров, работ и услуг для обеспечения государственных (муниципальных) нужд) | 10 1 00 25160 | 240 | 01 | 06 | 63,6 | 63,6 | 63,6 |
| Исполнение судебных актов по искам к муниципальному образованию «Город Волгодонск» о возмещении вреда, причиненного гражданину или юридическому лицу в результате незаконных действий (бездействия) органов местного самоуправления города Волгодонска либо должностных лиц этих органов, и о присуждении компенсации за нарушение права на судопроизводство в разумный срок или права на исполнение судебного акта в разумный срок в рамках подпрограммы «Организация бюджетного процесса в городе Волгодонске» муниципальной программы города Волгодонска «Управление муниципальными финансами» (Исполнение судебных актов) | 10 1 00 91010 | 830 | 01 | 13 | 177,5 | 0,0 | 0,0 |
| Подпрограмма «Управление муниципальным долгом города Волгодонска» | 10 2 00 00000 | | | | 18 435,9 | 39 194,0 | 62 185,6 |
| Процентные платежи по муниципальному долгу города Волгодонска в рамках подпрограммы «Управление муниципальным долгом города Волгодонска» муниципальной программы города Волгодонска «Управление муниципальными финансами» (Обслуживание муниципального долга) | 10 2 00 91070 | 730 | 13 | 01 | 18 435,9 | 39 194,0 | 62 185,6 |
| Муниципальная программа города Волгодонска «Экономическое развитие и инновационная экономика города Волгодонска» | 11 0 00 00000 | | | | 3 142,5 | 680,0 | 680,0 |
| Подпрограмма «Создание благоприятных условий для привлечения инвестиций и инновационного развития города Волгодонска» | 11 1 00 00000 | | | | 6,5 | 0,0 | 0,0 |
| Расходы на формирование благоприятного инвестиционного имиджа города Волгодонска в рамках подпрограммы «Создание благоприятных условий для привлечения инвестиций и инновационного развития города Волгодонска» муниципальной программы города Волгодонска «Экономическое развитие и инновационная экономика города Волгодонска» (Иные закупки товаров, работ и услуг для обеспечения государственных (муниципальных) нужд) | 11 1 00 25320 | 240 | 04 | 12 | 6,5 | 0,0 | 0,0 |
| Подпрограмма «Развитие субъектов малого и среднего предпринимательства в городе Волгодонске» | 11 2 00 00000 | | | | 276,9 | 460,0 | 460,0 |
| Расходы на образовательное, информационное и методическое обеспечение субъектов малого и среднего предпринимательства, пропаганда и популяризация предпринимательской деятельности в рамках подпрограммы «Развитие субъектов малого и среднего предпринимательства в городе Волгодонске» муниципальной программы города Волгодонска «Экономическое развитие и инновационная экономика города Волгодонска» (Иные закупки товаров, работ и услуг для обеспечения государственных (муниципальных) нужд) | 11 2 00 25190 | 240 | 04 | 12 | 276,9 | 460,0 | 460,0 |
| Подпрограмма «Защита прав потребителей в городе Волгодонске» | 11 3 00 00000 | | | | 195,0 | 220,0 | 220,0 |
| Расходы на укрепление муниципальной системы защиты прав потребителей в рамках подпрограммы «Защита прав потребителей в городе Волгодонске» муниципальной программы города Волгодонска «Экономическое развитие и инновационная экономика города Волгодонска» (Иные закупки товаров, работ и услуг для обеспечения государственных (муниципальных) нужд) | 11 3 00 25200 | 240 | 04 | 12 | 195,0 | 220,0 | 220,0 |
| Подпрограмма «Информационное обеспечение реализации муниципальной программы «Экономическое развитие и инновационная экономика города Волгодонска» | 11 5 00 00000 | | | | 2 664,1 | 0,0 | 0,0 |
| Расходы на осуществление полномочий по подготовке и проведению Всероссийской переписи населения 2020 года в рамках подпрограммы «Информационное обеспечение реализации муниципальной программы «Экономическое развитие и инновационная экономика города Волгодонска» муниципальной программы города Волгодонска «Экономическое развитие и инновационная экономика города Волгодонска» (Иные закупки товаров, работ и услуг для обеспечения государственных (муниципальных) нужд) | 11 5 00 54690 | 240 | 04 | 12 | 2 664,1 | 0,0 | 0,0 |
| Муниципальная программа города Волгодонска «Территориальное планирование и обеспечение доступным и комфортным жильем населения города Волгодонска» | 12 0 00 00000 | | | | 48 877,9 | 38 264,8 | 39 293,1 |
| Подпрограмма «Территориальное планирование и развитие территорий, в том числе для жилищного строительства» | 12 1 00 00000 | | | | 1 555,8 | 0,0 | 1 535,0 |
| Расходы на разработку документов по планировке и межеванию перспективных территорий жилищного строительства в рамках подпрограммы «Территориальное планирование и развитие территорий, в том числе для жилищного строительства» муниципальной программы города Волгодонска «Территориальное планирование и обеспечение доступным и комфортным жильем населения города Волгодонска» (Иные закупки товаров, работ и услуг для обеспечения государственных (муниципальных) нужд) | 12 1 00 25150 | 240 | 04 | 12 | 1 555,8 | 0,0 | 1 535,0 |
| Подпрограмма «Оказание мер государственной поддержки в улучшении жилищных условий отдельным категориям граждан» | 12 2 00 00000 | | | | 47 322,1 | 38 264,8 | 37 758,1 |
| Расходы на осуществление полномочий по обеспечению жильем отдельных категорий граждан, установленных Федеральными законами от 12 января 1995 года № 5-ФЗ «О ветеранах» в рамках подпрограммы «Оказание мер государственной поддержки в улучшении жилищных условий отдельным категориям граждан» муниципальной программы города Волгодонска «Территориальное планирование и обеспечение доступным и комфортным жильем населения города Волгодонска» (Расходы на выплаты персоналу казенных учреждений) | 12 2 00 51350 | 110 | 05 | 05 | 0,8 | 0,4 | 0,4 |
| Расходы на осуществление полномочий по обеспечению жильем отдельных категорий граждан, установленных Федеральными законами от 12 января 1995 года № 5-ФЗ «О ветеранах» в рамках подпрограммы «Оказание мер государственной поддержки в улучшении жилищных условий отдельным категориям граждан» муниципальной программы города Волгодонска «Территориальное планирование и обеспечение доступным и комфортным жильем населения города Волгодонска» (Иные закупки товаров, работ и услуг для обеспечения государственных (муниципальных) нужд) | 12 2 00 51350 | 240 | 05 | 05 | 1,2 | 0,6 | 0,6 |
| Расходы на осуществление полномочий по обеспечению жильем отдельных категорий граждан, установленных Федеральным законом от 24 ноября 1995 года № 181-ФЗ «О социальной защите инвалидов в Российской Федерации» в рамках подпрограммы «Оказание мер государственной поддержки в улучшении жилищных условий отдельным категориям граждан» муниципальной программы города Волгодонска «Территориальное планирование и обеспечение доступным и комфортным жильем населения города Волгодонска» (Расходы на выплаты персоналу казенных учреждений) | 12 2 00 51760 | 110 | 05 | 05 | 0,4 | 0,4 | 0,4 |
| Расходы на осуществление полномочий по обеспечению жильем отдельных категорий граждан, установленных Федеральным законом от 24 ноября 1995 года № 181-ФЗ «О социальной защите инвалидов в Российской Федерации» в рамках подпрограммы «Оказание мер государственной поддержки в улучшении жилищных условий отдельным категориям граждан» муниципальной программы города Волгодонска «Территориальное планирование и обеспечение доступным и комфортным жильем населения города Волгодонска» (Иные закупки товаров, работ и услуг для обеспечения государственных (муниципальных) нужд) | 12 2 00 51760 | 240 | 05 | 05 | 0,6 | 0,6 | 0,6 |
| Расходы на обеспечение предоставления жилых помещений детям-сиротам и детям, оставшимся без попечения родителей, лицам из их числа по договорам найма специализированных жилых помещений в рамках подпрограммы «Оказание мер государственной поддержки в улучшении жилищных условий отдельным категориям граждан» муниципальной программы города Волгодонска «Территориальное планирование и обеспечение доступным и комфортным жильем населения города Волгодонска» (Бюджетные инвестиции) | 12 2 00 72400 | 410 | 10 | 04 | 37 395,1 | 28 353,6 | 28 353,6 |
| Расходы на реализацию мероприятий по обеспечению жильем молодых семей в рамках подпрограммы «Оказание мер государственной поддержки в улучшении жилищных условий отдельным категориям граждан» муниципальной программы города Волгодонска «Территориальное планирование и обеспечение доступным и комфортным жильем населения города Волгодонска» (Социальные выплаты гражданам, кроме публичных нормативных социальных выплат) | 12 2 00 L4970 | 320 | 10 | 04 | 9 924,0 | 9 909,2 | 9 402,5 |
| Муниципальная программа города Волгодонска «Обеспечение качественными жилищно-коммунальными услугами населения города Волгодонска» | 13 0 00 00000 | | | | 380 828,1 | 31 947,9 | 24 162,4 |
| Подпрограмма «Развитие жилищного хозяйства в городе Волгодонске» | 13 1 00 00000 | | | | 70 245,3 | 4 941,4 | 4 861,4 |

| Наименование | ЦСР | ВР | Рз | ПР | 2021 год | 2022 год | 2023 год |
|---|---|---|---|---|---|---|---|
| Обеспечение мероприятий по капитальному ремонту многоквартирных домов за счет средств, поступивших от Фонда содействия реформированию жилищно-коммунального хозяйства в рамках подпрограммы «Развитие жилищного хозяйства в городе Волгодонске» муниципальной программы города Волгодонска «Обеспечение качественными жилищно-коммунальными услугами населения города Волгодонска» (Субсидии юридическим лицам (кроме некоммерческих организаций), индивидуальным предпринимателям, физическим лицам - производителям товаров, работ, услуг) | 13 1 00 09501 | 810 | 05 | 01 | 676,2 | 0,0 | 0,0 |
| Расходы на создание условий для управления многоквартирными домами в рамках подпрограммы «Развитие жилищного хозяйства в городе Волгодонске» муниципальной программы города Волгодонска «Обеспечение качественными жилищно-коммунальными услугами населения города Волгодонска» (Иные закупки товаров, работ и услуг для обеспечения государственных (муниципальных) нужд) | 13 1 00 25250 | 240 | 05 | 05 | 80,0 | 80,0 | 0,0 |
| Расходы на содержание объектов муниципальной собственности в рамках подпрограммы «Развитие жилищного хозяйства в городе Волгодонске» муниципальной программы города Волгодонска «Обеспечение качественными жилищно-коммунальными услугами населения города Волгодонска» (Иные закупки товаров, работ и услуг для обеспечения государственных (муниципальных) нужд) | 13 1 00 25350 | 240 | 05 | 01 | 29,3 | 15,1 | 15,1 |
| Расходы на проведение текущего, капитального ремонта муниципальных жилых помещений в рамках подпрограммы «Развитие жилищного хозяйства в городе Волгодонске» муниципальной программы города Волгодонска «Обеспечение качественными жилищно-коммунальными услугами населения города Волгодонска» (Иные закупки товаров, работ и услуг для обеспечения государственных (муниципальных) нужд) | 13 1 00 25370 | 240 | 05 | 01 | 836,8 | 0,0 | 0,0 |
| Расходы на оплату ежемесячного взноса на капитальный ремонт общего имущества в многоквартирных домах в части муниципальных помещений в рамках подпрограммы «Развитие жилищного хозяйства в городе Волгодонске» муниципальной программы города Волгодонска «Обеспечение качественными жилищно-коммунальными услугами населения города Волгодонска» (Иные закупки товаров, работ и услуг для обеспечения государственных (муниципальных) нужд) | 13 1 00 25480 | 240 | 05 | 01 | 4 846,3 | 4 846,3 | 4 846,3 |
| Расходы на предоставление субсидий некоммерческой организации «Ростовский областной фонд содействия капитальному ремонту» на обеспечение мероприятий по капитальному ремонту многоквартирных домов в рамках подпрограммы «Развитие жилищного хозяйства в городе Волгодонске» муниципальной программы города Волгодонска «Обеспечение качественными жилищно-коммунальными услугами населения города Волгодонска» (Субсидии некоммерческим организациям (за исключением государственных (муниципальных) учреждений, государственных корпораций (компаний), публично-правовых компаний)) | 13 1 00 68270 | 630 | 05 | 01 | 63 776,7 | 0,0 | 0,0 |
| Подпрограмма «Создание условий для обеспечения бесперебойности и роста качества жилищно-коммунальных услуг на территории города Волгодонска» | 13 2 00 00000 | | | | 310 582,8 | 27 006,5 | 19 301,0 |
| Расходы на обеспечение деятельности (оказание услуг) муниципальных учреждений в рамках подпрограммы «Создание условий для обеспечения бесперебойности и роста качества жилищно-коммунальных услуг на территории города Волгодонска» муниципальной программы города Волгодонска «Обеспечение качественными жилищно-коммунальными услугами населения города Волгодонска» (Расходы на выплаты персоналу казенных учреждений) | 13 2 00 00590 | 110 | 05 | 05 | 13 083,6 | 13 083,2 | 13 083,2 |
| Расходы на обеспечение деятельности (оказание услуг) муниципальных учреждений в рамках подпрограммы «Создание условий для обеспечения бесперебойности и роста качества жилищно-коммунальных услуг на территории города Волгодонска» муниципальной программы города Волгодонска «Обеспечение качественными жилищно-коммунальными услугами населения города Волгодонска» (Иные закупки товаров, работ и услуг для обеспечения государственных (муниципальных) нужд) | 13 2 00 00590 | 240 | 05 | 05 | 1 428,9 | 1 096,1 | 1 089,5 |
| Расходы на проведение текущего, капитального ремонта сетей и сооружений электро-, тепло-, газо-, водоснабжения и водоотведения, находящихся в муниципальной собственности, в рамках подпрограммы «Создание условий для обеспечения бесперебойности и роста качества жилищно-коммунальных услуг на территории города Волгодонска» муниципальной программы города Волгодонска «Обеспечение качественными жилищно-коммунальными услугами населения города Волгодонска» (Иные закупки товаров, работ и услуг для обеспечения государственных (муниципальных) нужд) | 13 2 00 25340 | 240 | 05 | 02 | 295,9 | 0,0 | 0,0 |
| Расходы на содержание объектов муниципальной собственности в рамках подпрограммы «Создание условий для обеспечения бесперебойности и роста качества жилищно-коммунальных услуг на территории города Волгодонска» муниципальной программы города Волгодонска «Обеспечение качественными жилищно-коммунальными услугами населения города Волгодонска» (Иные закупки товаров, работ и услуг для обеспечения государственных (муниципальных) нужд) | 13 2 00 25350 | 240 | 05 | 02 | 52,5 | 0,0 | 0,0 |
| Расходы на разработку Программы комплексного развития систем коммунальной инфраструктуры города Волгодонска, схем теплоснабжения, водоснабжения, водоотведения и газоснабжения в рамках подпрограммы «Создание условий для обеспечения бесперебойности и роста качества жилищно-коммунальных услуг на территории города Волгодонска» муниципальной программы города Волгодонска «Обеспечение качественными жилищно-коммунальными услугами населения города Волгодонска» (Иные закупки товаров, работ и услуг для обеспечения государственных (муниципальных) нужд) | 13 2 00 25420 | 240 | 05 | 02 | 2 815,8 | 0,0 | 0,0 |
| Субсидии юридическим лицам, индивидуальным предпринимателям на возмещение затрат в связи с выполнением работ (оказанием услуг) в рамках подпрограммы «Создание условий для обеспечения бесперебойности и роста качества жилищно-коммунальных услуг на территории города Волгодонска» муниципальной программы города Волгодонска «Обеспечение качественными жилищно-коммунальными услугами населения города Волгодонска» (Субсидии юридическим лицам (кроме некоммерческих организаций), индивидуальным предпринимателям, физическим лицам - производителям товаров, работ, услуг) | 13 2 00 69050 | 810 | 05 | 01 | 10 867,5 | 0,0 | 0,0 |
| Реализация направления расходов в рамках подпрограммы «Создание условий для обеспечения бесперебойности и роста качества жилищно-коммунальных услуг на территории города Волгодонска» муниципальной программы города Волгодонска «Обеспечение качественными жилищно-коммунальными услугами населения города Волгодонска» (Иные закупки товаров, работ и услуг для обеспечения государственных (муниципальных) нужд) | 13 2 00 99990 | 240 | 05 | 01 | 81,4 | 0,0 | 0,0 |
| Реализация направления расходов в рамках подпрограммы «Создание условий для обеспечения бесперебойности и роста качества жилищно-коммунальных услуг на территории города Волгодонска» муниципальной программы города Волгодонска «Обеспечение качественными жилищно-коммунальными услугами населения города Волгодонска» (Иные закупки товаров, работ и услуг для обеспечения государственных (муниципальных) нужд) | 13 2 00 99990 | 240 | 05 | 02 | 37,9 | 0,0 | 0,0 |
| Реализация направления расходов в рамках подпрограммы «Создание условий для обеспечения бесперебойности и роста качества жилищно-коммунальных услуг на территории города Волгодонска» муниципальной программы города Волгодонска «Обеспечение качественными жилищно-коммунальными услугами населения города Волгодонска» (Уплата налогов, сборов и иных платежей) | 13 2 00 99990 | 850 | 05 | 01 | 2,8 | 0,0 | 0,0 |
| Реализация направления расходов в рамках подпрограммы «Создание условий для обеспечения бесперебойности и роста качества жилищно-коммунальных услуг на территории города Волгодонска» муниципальной программы города Волгодонска «Обеспечение качественными жилищно-коммунальными услугами населения города Волгодонска» (Уплата налогов, сборов и иных платежей) | 13 2 00 99990 | 850 | 05 | 02 | 1,1 | 0,0 | 0,0 |
| Реализация направления расходов в рамках подпрограммы «Создание условий для обеспечения бесперебойности и роста качества жилищно-коммунальных услуг на территории города Волгодонска» муниципальной программы города Волгодонска «Обеспечение качественными жилищно-коммунальными услугами населения города Волгодонска» (Уплата налогов, сборов и иных платежей) | 13 2 00 99990 | 850 | 05 | 05 | 50,0 | 0,0 | 0,0 |
| Расходы на строительство и реконструкцию объектов водопроводно-канализационного хозяйства в рамках подпрограммы «Создание условий для обеспечения бесперебойности и роста качества жилищно-коммунальных услуг на территории города Волгодонска» муниципальной программы города Волгодонска «Обеспечение качественными жилищно-коммунальными услугами населения города Волгодонска» (Бюджетные инвестиции) | 13 2 00 S3190 | 410 | 05 | 02 | 0,0 | 7 550,7 | 0,0 |
| Расходы на возмещение предприятиям жилищно-коммунального хозяйства части платы граждан за коммунальные услуги в рамках подпрограммы «Создание условий для обеспечения бесперебойности и роста качества жилищно-коммунальных услуг на территории города Волгодонска» муниципальной программы города Волгодонска «Обеспечение качественными жилищно-коммунальными услугами населения города Волгодонска» (Субсидии юридическим лицам (кроме некоммерческих организаций), индивидуальным предпринимателям, физическим лицам - производителям товаров, работ, услуг) | 13 2 00 S3660 | 810 | 05 | 02 | 100 651,2 | 5 128,3 | 5 128,3 |
| Расходы за счет средств резервного фонда Правительства Ростовской области в рамках подпрограммы «Создание условий для обеспечения бесперебойности и роста качества жилищно-коммунальных услуг на территории города Волгодонска» муниципальной программы города Волгодонска «Обеспечение качественными жилищно-коммунальными услугами населения города Волгодонска» (Иные закупки товаров, работ и услуг для обеспечения государственных (муниципальных) нужд) | 13 2 00 S4220 | 240 | 05 | 02 | 0,0 | 148,2 | 0,0 |
| Расходы за счет средств резервного фонда Правительства Ростовской области в рамках подпрограммы «Создание условий для обеспечения бесперебойности и роста качества жилищно-коммунальных услуг на территории города Волгодонска» муниципальной программы города Волгодонска «Обеспечение качественными жилищно-коммунальными услугами населения города Волгодонска» (Субсидии юридическим лицам (кроме некоммерческих организаций), индивидуальным предпринимателям, физическим лицам - производителям товаров, работ, услуг) | 13 2 00 S4220 | 810 | 05 | 02 | 181 214,2 | 0,0 | 0,0 |
| Муниципальная программа города Волгодонска «Благоустроенный город» | 14 0 00 00000 | | | | 596 722,6 | 130 622,5 | 127 887,2 |
| Подпрограмма «Благоустройство территории города» | 14 1 00 00000 | | | | 592 222,4 | 130 622,5 | 127 887,2 |
| Расходы на обеспечение деятельности (оказание услуг) муниципальных учреждений в рамках подпрограммы «Благоустройство территории города» муниципальной программы города Волгодонска «Благоустроенный город» (Расходы на выплаты персоналу казенных учреждений) | 14 1 00 00590 | 110 | 05 | 05 | 54 288,7 | 52 627,7 | 52 627,1 |
| Расходы на обеспечение деятельности (оказание услуг) муниципальных учреждений в рамках подпрограммы «Благоустройство территории города» муниципальной программы города Волгодонска «Благоустроенный город» (Иные закупки товаров, работ и услуг для обеспечения государственных (муниципальных) нужд) | 14 1 00 00590 | 240 | 05 | 05 | 25 809,9 | 21 720,2 | 21 794,0 |
| Расходы на обеспечение деятельности (оказание услуг) муниципальных учреждений в рамках подпрограммы «Благоустройство территории города» муниципальной программы города Волгодонска «Благоустроенный город» (Иные закупки товаров, работ и услуг для обеспечения государственных (муниципальных) нужд) | 14 1 00 00590 | 240 | 07 | 05 | 0,0 | 16,5 | 16,5 |
| Расходы на мероприятия по оказанию услуг по внедрению программно-аппаратного комплекса «Умный город Волгодонск» в рамках подпрограммы «Благоустройство территории города» муниципальной программы города Волгодонска «Благоустроенный город» (Иные закупки товаров, работ и услуг для обеспечения государственных (муниципальных) нужд) | 14 1 00 25040 | 240 | 05 | 05 | 12 500,0 | 0,0 | 0,0 |
| Организация благоустройства территории города в рамках подпрограммы «Благоустройство территории города» муниципальной программы города Волгодонска «Благоустроенный город» (Иные закупки товаров, работ и услуг для обеспечения государственных (муниципальных) нужд) | 14 1 00 25260 | 240 | 04 | 07 | 1 565,1 | 0,0 | 0,0 |
| Организация благоустройства территории города в рамках подпрограммы «Благоустройство территории города» муниципальной программы города Волгодонска «Благоустроенный город» (Иные закупки товаров, работ и услуг для обеспечения государственных (муниципальных) нужд) | 14 1 00 25260 | 240 | 05 | 03 | 74 202,8 | 30 791,6 | 30 258,0 |
| Расходы по погребению умерших в соответствии с гарантированным перечнем услуг в рамках подпрограммы «Благоустройство территории города» муниципальной программы города Волгодонска «Благоустроенный город» (Иные закупки товаров, работ и услуг для обеспечения государственных (муниципальных) нужд) | 14 1 00 25290 | 240 | 05 | 05 | 358,7 | 0,0 | 0,0 |
| Строительство объектов муниципальной собственности в рамках подпрограммы «Благоустройство территории города» муниципальной программы города Волгодонска «Благоустроенный город» (Бюджетные инвестиции) | 14 1 00 49010 | 410 | 05 | 03 | 453,1 | 6 496,9 | 0,0 |
| Строительство объектов муниципальной собственности в рамках подпрограммы «Благоустройство территории города» муниципальной программы города Волгодонска «Благоустроенный город» (Бюджетные инвестиции) | 14 1 00 49010 | 410 | 06 | 05 | 389 923,4 | 0,0 | 0,0 |
| Расходы за счет иных межбюджетных трансфертов из резервного фонда Правительства Ростовской области в рамках подпрограммы «Благоустройство территории города» муниципальной программы города Волгодонска «Благоустроенный город» (Иные закупки товаров, работ и услуг для обеспечения государственных (муниципальных) нужд) | 14 1 00 71180 | 240 | 05 | 05 | 12 500,0 | 0,0 | 0,0 |
| Реализация направления расходов в рамках подпрограммы «Благоустройство территории города» муниципальной программы города Волгодонска «Благоустроенный город» (Исполнение судебных актов) | 14 1 00 99990 | 830 | 05 | 05 | 1 584,9 | 0,0 | 0,0 |
| Реализация направления расходов в рамках подпрограммы «Благоустройство территории города» муниципальной программы города Волгодонска «Благоустроенный город» (Уплата налогов, сборов и иных платежей) | 14 1 00 99990 | 850 | 05 | 05 | 19 035,8 | 17 447,2 | 17 447,2 |
| Расходы за счет средств резервного фонда Правительства Ростовской области в рамках подпрограммы «Благоустройство территории города» муниципальной программы города Волгодонска «Благоустроенный город» (Бюджетные инвестиции) | 14 1 00 S4220 | 410 | 05 | 03 | 0,0 | 1 522,4 | 5 744,4 |
| Подпрограмма «Развитие и содержание сетей наружного освещения» | 14 2 00 00000 | | | | 4 500,2 | 0,0 | 0,0 |
| Расходы на содержание сетей уличного освещения в рамках подпрограммы «Развитие и содержание сетей наружного освещения» муниципальной программы города Волгодонска «Благоустроенный город» (Иные закупки товаров, работ и услуг для обеспечения государственных (муниципальных) нужд) | 14 2 00 25300 | 240 | 05 | 03 | 1 437,9 | 0,0 | 0,0 |
| Строительство объектов муниципальной собственности в рамках подпрограммы «Развитие и содержание сетей наружного освещения» муниципальной программы города Волгодонска «Благоустроенный город» (Бюджетные инвестиции) | 14 2 00 49010 | 410 | 05 | 03 | 3 062,3 | 0,0 | 0,0 |

| Наименование | ЦСР | ВР | Рз | ПР | 2021 год | 2022 год | 2023 год |
|---|---|---|---|---|---|---|---|
| Муниципальная программа города Волгодонска «Развитие транспортной системы города Волгодонска» | 15 0 00 00000 | | | | 3 233 889,8 | 2 522 101,7 | 2 464 181,6 |
| Подпрограмма «Развитие транспортной инфраструктуры города Волгодонска» | 15 1 00 00000 | | | | 3 227 275,0 | 2 519 671,0 | 2 462 141,4 |
| Расходы на ремонт автомобильных дорог общего пользования местного значения и искусственных сооружений на них в рамках подпрограммы «Развитие транспортной инфраструктуры города Волгодонска» муниципальной программы города Волгодонска «Развитие транспортной системы города Волгодонска» (Иные закупки товаров, работ и услуг для обеспечения государственных (муниципальных) нужд) | 15 1 00 25270 | 240 | 04 | 09 | 24 970,8 | 59 027,2 | 0,0 |
| Расходы на содержание автомобильных дорог общего пользования местного значения и искусственных сооружений на них в рамках подпрограммы «Развитие транспортной инфраструктуры города Волгодонска» муниципальной программы города Волгодонска «Развитие транспортной системы города Волгодонска» (Иные закупки товаров, работ и услуг для обеспечения государственных (муниципальных) нужд) | 15 1 00 25280 | 240 | 04 | 09 | 155 784,0 | 148 914,1 | 162 141,4 |
| Расходы на разработку проектной документации на капитальный ремонт объектов муниципальной собственности в рамках подпрограммы «Развитие транспортной инфраструктуры города Волгодонска» муниципальной программы города Волгодонска «Развитие транспортной системы города Волгодонска» (Иные закупки товаров, работ и услуг для обеспечения государственных (муниципальных) нужд) | 15 1 00 25360 | 240 | 04 | 09 | 0,0 | 9 999,2 | 0,0 |
| Расходы на разработку проектной документации на строительство и реконструкцию объектов муниципальной собственности в рамках подпрограммы «Развитие транспортной инфраструктуры города Волгодонска» муниципальной программы города Волгодонска «Развитие транспортной системы города Волгодонска» (Бюджетные инвестиции) | 15 1 00 45340 | 410 | 04 | 09 | 0,0 | 1 730,5 | 0,0 |
| Расходы на финансовое обеспечение дорожной деятельности в рамках подпрограммы «Развитие транспортной инфраструктуры города Волгодонска» муниципальной программы города Волгодонска «Развитие транспортной системы города Волгодонска» (Бюджетные инвестиции) | 15 1 00 53900 | 410 | 04 | 09 | 3 000 000,0 | 2 300 000,0 | 2 300 000,0 |
| Субсидии муниципальному унитарному предприятию муниципального образования «Город Волгодонск» «Городской пассажирский транспорт» в целях возмещения части затрат, не обеспеченных тарифом, а также затрат, связанных с наличием кредиторской задолженности за электроэнергию, сложившейся при оказании услуг по регулярным перевозкам пассажиров и багажа городским наземным электрическим транспортом в городе Волгодонске в рамках подпрограммы «Развитие транспортной инфраструктуры города Волгодонска» муниципальной программы города Волгодонска «Развитие транспортной системы города Волгодонска» (Субсидии юридическим лицам (кроме некоммерческих организаций), индивидуальным предпринимателям, физическим лицам - производителям товаров, работ, услуг) | 15 1 00 69030 | 810 | 04 | 08 | 13 350,0 | 0,0 | 0,0 |
| Расходы на капитальный ремонт муниципальных объектов транспортной инфраструктуры в рамках подпрограммы «Развитие транспортной инфраструктуры города Волгодонска» муниципальной программы города Волгодонска «Развитие транспортной системы города Волгодонска» (Иные закупки товаров, работ и услуг для обеспечения государственных (муниципальных) нужд) | 15 1 00 S3460 | 240 | 04 | 09 | 33 170,2 | 0,0 | 0,0 |
| Подпрограмма «Повышение безопасности дорожного движения на территории города Волгодонска» | 15 2 00 00000 | | | | 6 614,8 | 2 430,7 | 2 040,2 |
| Проведение комплекса мероприятий по обеспечению безопасности дорожного движения в рамках подпрограммы «Повышение безопасности дорожного движения на территории города Волгодонска» муниципальной программы города Волгодонска «Развитие транспортной системы города Волгодонска» (Иные закупки товаров, работ и услуг для обеспечения государственных (муниципальных) нужд) | 15 2 00 25550 | 240 | 04 | 09 | 6 614,8 | 2 430,7 | 2 040,2 |
| Муниципальная программа города Волгодонска «Формирование современной городской среды на территории города Волгодонска» | 16 0 00 00000 | | | | 5 258,4 | 60 393,7 | 60 364,6 |
| Подпрограмма «Благоустройство общественных территорий города Волгодонска» | 16 1 00 00000 | | | | 5 258,4 | 60 393,7 | 60 364,6 |
| Расходы на реализацию инициативных проектов (Благоустройство территории площадки - скейт-парка, находящегося по адресу: г. Волгодонск, ул. Маршала Кошевого, 3 б) в рамках подпрограммы «Благоустройство общественных территорий города Волгодонска» муниципальной программы города Волгодонска «Формирование современной городской среды на территории города Волгодонска» (Иные закупки товаров, работ и услуг для обеспечения государственных (муниципальных) нужд) | 16 1 00 S4643 | 240 | 05 | 03 | 2 662,1 | 0,0 | 0,0 |
| Расходы на реализацию инициативных проектов (Благоустройство Экологического сквера Общественной палаты города Волгодонска - городской набережной по адресу: г. Волгодонск, нечетная сторона ул. Весенней, в 150 м северо-западнее западного угла ограждения комплекса строений по улице Весенней, 60) в рамках подпрограммы «Благоустройство общественных территорий города Волгодонска» муниципальной программы города Волгодонска «Формирование современной городской среды на территории города Волгодонска» (Иные закупки товаров, работ и услуг для обеспечения государственных (муниципальных) нужд) | 16 1 00 S4646 | 240 | 05 | 03 | 2 596,3 | 0,0 | 0,0 |
| Расходы на реализацию программ формирования современной городской среды (Субсидии на реализацию мероприятий по формированию современной городской среды в части благоустройства общественных территорий) в рамках подпрограммы «Благоустройство общественных территорий города Волгодонска» муниципальной программы города Волгодонска «Формирование современной городской среды на территории города Волгодонска» (Иные закупки товаров, работ и услуг для обеспечения государственных (муниципальных) нужд) | 16 1 F2 55551 | 240 | 05 | 03 | 0,0 | 60 393,7 | 60 364,6 |
| Муниципальная программа города Волгодонска «Управление муниципальным имуществом» | 17 0 00 00000 | | | | 87 379,7 | 81 077,5 | 81 073,9 |
| Подпрограмма «Управление и распоряжение муниципальным имуществом» | 17 1 00 00000 | | | | 8 125,3 | 8 234,7 | 8 234,7 |
| Расходы на совершенствование механизма управления и распоряжения муниципальным имуществом в рамках подпрограммы «Управление и распоряжение муниципальным имуществом» муниципальной программы города Волгодонска «Управление муниципальным имуществом» (Иные закупки товаров, работ и услуг для обеспечения государственных (муниципальных) нужд) | 17 1 00 25210 | 240 | 01 | 13 | 3 755,2 | 3 915,2 | 3 915,2 |
| Расходы на совершенствование механизма управления и распоряжения муниципальным имуществом в рамках подпрограммы «Управление и распоряжение муниципальным имуществом» муниципальной программы города Волгодонска «Управление муниципальным имуществом» (Иные закупки товаров, работ и услуг для обеспечения государственных (муниципальных) нужд) | 17 1 00 25210 | 240 | 04 | 12 | 156,0 | 105,4 | 105,4 |
| Расходы на оплату ежемесячного взноса на капитальный ремонт общего имущества в многоквартирных домах в части муниципальных помещений в рамках подпрограммы «Управление и распоряжение муниципальным имуществом» муниципальной программы города Волгодонска «Управление муниципальным имуществом» (Иные закупки товаров, работ и услуг для обеспечения государственных (муниципальных) нужд) | 17 1 00 25480 | 240 | 01 | 13 | 4 214,1 | 4 214,1 | 4 214,1 |
| Подпрограмма «Оптимизация и повышение качества предоставления государственных и муниципальных услуг на базе МАУ «МФЦ» | 17 2 00 00000 | | | | 51 560,4 | 46 682,6 | 46 679,7 |
| Расходы на обеспечение деятельности (оказание услуг) муниципальных учреждений в рамках подпрограммы «Оптимизация и повышение качества предоставления государственных и муниципальных услуг на базе МАУ «МФЦ» муниципальной программы города Волгодонска «Управление муниципальным имуществом» (Субсидии автономным учреждениям) | 17 2 00 00590 | 620 | 01 | 13 | 44 347,8 | 39 470,1 | 39 470,1 |
| Расходы на организацию исполнительно-распорядительных функций, связанных с реализацией переданных государственных полномочий в сфере социального обслуживания и социальной защиты населения в рамках подпрограммы «Оптимизация и повышение качества предоставления государственных и муниципальных услуг на базе МАУ «МФЦ» муниципальной программы города Волгодонска «Управление муниципальным имуществом» (Субсидии автономным учреждениям) | 17 2 00 72110 | 620 | 10 | 06 | 6 921,3 | 6 921,3 | 6 921,3 |
| Расходы на реализацию принципа экстерриториальности при предоставлении государственных и муниципальных услуг в рамках подпрограммы «Оптимизация и повышение качества предоставления государственных и муниципальных услуг на базе МАУ «МФЦ» муниципальной программы города Волгодонска «Управление муниципальным имуществом» (Субсидии автономным учреждениям) | 17 2 00 S3600 | 620 | 01 | 13 | 230,3 | 230,2 | 227,8 |
| Расходы на организацию предоставления областных услуг на базе многофункциональных центров предоставления государственных и муниципальных услуг в рамках подпрограммы «Оптимизация и повышение качества предоставления государственных и муниципальных услуг на базе МАУ «МФЦ» муниципальной программы города Волгодонска «Управление муниципальным имуществом» (Субсидии автономным учреждениям) | 17 2 00 S4020 | 620 | 01 | 13 | 61,0 | 61,0 | 60,5 |
| Подпрограмма «Обеспечение реализации муниципальной программы» | 17 3 00 00000 | | | | 27 694,0 | 26 160,2 | 26 159,5 |
| Расходы на выплаты по оплате труда работников органов местного самоуправления и отраслевых (функциональных) органов Администрации города Волгодонска в рамках подпрограммы «Обеспечение реализации муниципальной программы» муниципальной программы города Волгодонска «Управление муниципальным имуществом» (Расходы на выплаты персоналу государственных (муниципальных) органов) | 17 3 00 00110 | 120 | 01 | 13 | 23 379,2 | 23 378,8 | 23 378,0 |
| Расходы на обеспечение функций органов местного самоуправления и отраслевых (функциональных) органов Администрации города Волгодонска в рамках подпрограммы «Обеспечение реализации муниципальной программы» муниципальной программы города Волгодонска «Управление муниципальным имуществом» (Расходы на выплаты персоналу государственных (муниципальных) органов) | 17 3 00 00190 | 120 | 01 | 13 | 15,7 | 15,7 | 15,7 |
| Расходы на обеспечение функций органов местного самоуправления и отраслевых (функциональных) органов Администрации города Волгодонска в рамках подпрограммы «Обеспечение реализации муниципальной программы» муниципальной программы города Волгодонска «Управление муниципальным имуществом» (Иные закупки товаров, работ и услуг для обеспечения государственных (муниципальных) нужд) | 17 3 00 00190 | 240 | 01 | 13 | 2 757,7 | 2 392,9 | 2 393,0 |
| Расходы на обеспечение функций органов местного самоуправления и отраслевых (функциональных) органов Администрации города Волгодонска в рамках подпрограммы «Обеспечение реализации муниципальной программы» муниципальной программы города Волгодонска «Управление муниципальным имуществом» (Иные закупки товаров, работ и услуг для обеспечения государственных (муниципальных) нужд) | 17 3 00 00190 | 240 | 07 | 05 | 60,0 | 60,0 | 60,0 |
| Мероприятия по диспансеризации муниципальных служащих города Волгодонска в рамках подпрограммы «Обеспечение реализации муниципальной программы» муниципальной программы города Волгодонска «Управление муниципальным имуществом» (Иные закупки товаров, работ и услуг для обеспечения государственных (муниципальных) нужд) | 17 3 00 25160 | 240 | 01 | 13 | 54,1 | 50,9 | 50,9 |
| Реализация направления расходов в рамках подпрограммы «Обеспечение реализации муниципальной программы» муниципальной программы города Волгодонска «Управление муниципальным имуществом» (Иные закупки товаров, работ и услуг для обеспечения государственных (муниципальных) нужд) | 17 3 00 99990 | 240 | 01 | 13 | 250,0 | 0,0 | 0,0 |
| Реализация направления расходов в рамках подпрограммы «Обеспечение реализации муниципальной программы» муниципальной программы города Волгодонска «Управление муниципальным имуществом» (Исполнение судебных актов) | 17 3 00 99990 | 830 | 01 | 13 | 1 103,4 | 0,0 | 0,0 |
| Реализация направления расходов в рамках подпрограммы «Обеспечение реализации муниципальной программы» муниципальной программы города Волгодонска «Управление муниципальным имуществом» (Уплата налогов, сборов и иных платежей) | 17 3 00 99990 | 850 | 01 | 13 | 73,9 | 261,9 | 261,9 |
| Обеспечение деятельности Администрации города Волгодонска | 88 0 00 00000 | | | | 119 119,8 | 110 257,0 | 109 441,0 |
| Расходы на выплаты по оплате труда работников органов местного самоуправления и отраслевых (функциональных) органов Администрации города Волгодонска в рамках обеспечения деятельности Администрации города Волгодонска (Расходы на выплаты персоналу государственных (муниципальных) органов) | 88 0 00 00110 | 120 | 01 | 04 | 92 165,6 | 92 162,4 | 92 161,4 |
| Расходы на обеспечение функций органов местного самоуправления и отраслевых (функциональных) органов Администрации города Волгодонска в рамках обеспечения деятельности Администрации города Волгодонска (Расходы на выплаты персоналу государственных (муниципальных) органов) | 88 0 00 00190 | 120 | 01 | 04 | 1 665,3 | 198,0 | 198,0 |
| Расходы на обеспечение функций органов местного самоуправления и отраслевых (функциональных) органов Администрации города Волгодонска в рамках обеспечения деятельности Администрации города Волгодонска (Иные закупки товаров, работ и услуг для обеспечения государственных (муниципальных) нужд) | 88 0 00 00190 | 240 | 01 | 04 | 12 920,3 | 9 013,5 | 9 013,5 |
| Расходы на обеспечение функций органов местного самоуправления и отраслевых (функциональных) органов Администрации города Волгодонска в рамках обеспечения деятельности Администрации города Волгодонска (Иные закупки товаров, работ и услуг для обеспечения государственных (муниципальных) нужд) | 88 0 00 00190 | 240 | 01 | 13 | 1 347,7 | 322,3 | 322,3 |
| Мероприятия по диспансеризации муниципальных служащих города Волгодонска в рамках обеспечения деятельности Администрации города Волгодонска (Иные закупки товаров, работ и услуг для обеспечения государственных (муниципальных) нужд) | 88 0 00 25160 | 240 | 01 | 04 | 160,3 | 160,3 | 160,3 |
| Расходы на осуществление полномочий по составлению (изменению) списков кандидатов в присяжные заседатели федеральных судов общей юрисдикции в Российской Федерации в рамках обеспечения деятельности Администрации города Волгодонска (Иные закупки товаров, работ и услуг для обеспечения государственных (муниципальных) нужд) | 88 0 00 51200 | 240 | 01 | 05 | 55,0 | 321,2 | 22,6 |
| Расходы на осуществление полномочий по хранению, комплектованию, учету и использованию архивных документов, относящихся к государственной собственности Ростовской области в рамках обеспечения деятельности Администрации города Волгодонска (Расходы на выплаты персоналу государственных (муниципальных) органов) | 88 0 00 72350 | 120 | 01 | 13 | 245,9 | 245,9 | 245,9 |

| Наименование | ЦСР | ВР | Рз | ПР | 2021 год | 2022 год | 2023 год |
|---|---|---|---|---|---|---|---|
| Расходы на осуществление полномочий по хранению, комплектованию, учету и использованию архивных документов, относящихся к государственной собственности Ростовской области в рамках обеспечения деятельности Администрации города Волгодонска (Иные закупки товаров, работ и услуг для обеспечения государственных (муниципальных) нужд) | 88 0 00 72350 | 240 | 01 | 13 | 20,2 | 20,2 | 20,2 |
| Расходы на осуществление полномочий по созданию и обеспечению деятельности административных комиссий в рамках обеспечения деятельности Администрации города Волгодонска (Расходы на выплаты персоналу государственных (муниципальных) органов) | 88 0 00 72360 | 120 | 01 | 04 | 455,2 | 455,2 | 455,2 |
| Расходы на осуществление полномочий по созданию и обеспечению деятельности административных комиссий в рамках обеспечения деятельности Администрации города Волгодонска (Иные закупки товаров, работ и услуг для обеспечения государственных (муниципальных) нужд) | 88 0 00 72360 | 240 | 01 | 04 | 39,1 | 39,1 | 39,1 |
| Расходы на осуществление полномочий по созданию и обеспечению деятельности комиссий по делам несовершеннолетних и защите их прав в рамках обеспечения деятельности Администрации города Волгодонска (Расходы на выплаты персоналу государственных (муниципальных) органов) | 88 0 00 72370 | 120 | 01 | 04 | 532,6 | 532,6 | 532,6 |
| Расходы на осуществление полномочий по созданию и обеспечению деятельности комиссий по делам несовершеннолетних и защите их прав в рамках обеспечения деятельности Администрации города Волгодонска (Иные закупки товаров, работ и услуг для обеспечения государственных (муниципальных) нужд) | 88 0 00 72370 | 240 | 01 | 04 | 20,0 | 20,0 | 20,0 |
| Расходы на осуществление полномочий по государственному регулированию тарифов на перевозку пассажиров и багажа в рамках обеспечения деятельности Администрации города Волгодонска (Расходы на выплаты персоналу государственных (муниципальных) органов) | 88 0 00 72380 | 120 | 04 | 01 | 227,5 | 227,5 | 227,5 |
| Расходы на осуществление полномочий по государственному регулированию тарифов на перевозку пассажиров и багажа в рамках обеспечения деятельности Администрации города Волгодонска (Иные закупки товаров, работ и услуг для обеспечения государственных (муниципальных) нужд) | 88 0 00 72380 | 240 | 04 | 01 | 1,7 | 1,7 | 1,7 |
| Расходы на осуществление полномочий по определению в соответствии с частью 1 статьи 11.2 Областного закона от 25 октября 2002 года № 273-ЗС «Об административных правонарушениях» перечня должностных лиц, уполномоченных составлять протоколы об административных правонарушениях в рамках обеспечения деятельности Администрации города Волгодонска (Иные закупки товаров, работ и услуг для обеспечения государственных (муниципальных) нужд) | 88 0 00 72390 | 240 | 01 | 04 | 0,4 | 0,4 | 0,4 |
| Субсидия ООО «Издательский Дом «Волгодонская правда», осуществляющему производство, выпуск и распространение газеты «Волгодонская правда», включенной в областной реестр средств массовой информации, учредителем которой является Администрация города Волгодонска, на возмещение части затрат по освещению деятельности для исполнения функций органов местного самоуправления и отраслевых (функциональных) органов Администрации города Волгодонска в рамках обеспечения деятельности Администрации города Волгодонска (Субсидии юридическим лицам (кроме некоммерческих организаций), индивидуальным предпринимателям, физическим лицам - производителям товаров, работ, услуг) | 88 0 00 98721 | 810 | 12 | 02 | 1 674,9 | 1 674,9 | 1 674,9 |
| Осуществление закупок в части приобретения работ, услуг по освещению деятельности органов местного самоуправления и отраслевых (функциональных) органов Администрации города Волгодонска в средствах массовой информации, печатных изданиях, в информационно-телекоммуникационной сети «Интернет» в рамках обеспечения деятельности Администрации города Волгодонска (Иные закупки товаров, работ и услуг для обеспечения государственных (муниципальных) нужд) | 88 0 00 98723 | 240 | 01 | 13 | 698,0 | 300,0 | 300,0 |
| Осуществление закупок в части приобретения работ, услуг по трансляции в теле- или радиоэфире (в том числе в рамках новостной программы или отдельной передачи) информации о деятельности органов местного самоуправления и отраслевых (функциональных) органов Администрации города Волгодонска в рамках обеспечения деятельности Администрации города Волгодонска (Иные закупки товаров, работ и услуг для обеспечения государственных (муниципальных) нужд) | 88 0 00 98724 | 240 | 01 | 13 | 200,0 | 200,0 | 200,0 |
| Осуществление закупок в части приобретения работ, услуг по информационному сопровождению деятельности органов местного самоуправления и отраслевых (функциональных) органов Администрации города Волгодонска в рамках обеспечения деятельности Администрации города Волгодонска (Иные закупки товаров, работ и услуг для обеспечения государственных (муниципальных) нужд) | 88 0 00 98725 | 240 | 01 | 13 | 0,9 | 0,6 | 0,6 |
| Реализация направления расходов в рамках обеспечения деятельности Администрации города Волгодонска (Расходы на выплаты персоналу государственных (муниципальных) органов) | 88 0 00 99990 | 120 | 01 | 13 | 217,7 | 0,0 | 0,0 |
| Реализация направления расходов в рамках обеспечения деятельности Администрации города Волгодонска (Иные закупки товаров, работ и услуг для обеспечения государственных (муниципальных) нужд) | 88 0 00 99990 | 240 | 01 | 13 | 747,2 | 747,2 | 747,2 |
| Реализация направления расходов в рамках обеспечения деятельности Администрации города Волгодонска (Иные закупки товаров, работ и услуг для обеспечения государственных (муниципальных) нужд) | 88 0 00 99990 | 240 | 02 | 04 | 95,0 | 57,8 | 57,8 |
| Реализация направления расходов в рамках обеспечения деятельности Администрации города Волгодонска (Иные выплаты населению) | 88 0 00 99990 | 360 | 01 | 13 | 661,1 | 661,1 | 661,1 |
| Реализация направления расходов в рамках обеспечения деятельности Администрации города Волгодонска (Исполнение судебных актов) | 88 0 00 99990 | 830 | 01 | 13 | 2 232,6 | 159,5 | 159,5 |
| Реализация направления расходов в рамках обеспечения деятельности Администрации города Волгодонска (Уплата налогов, сборов и иных платежей) | 88 0 00 99990 | 850 | 01 | 13 | 2 735,6 | 2 735,6 | 2 219,2 |
| Обеспечение деятельности Волгодонской городской Думы | 89 0 00 00000 | | | | 31 001,5 | 30 924,6 | 30 924,6 |
| Председатель Волгодонской городской Думы - глава города Волгодонска | 89 1 00 00000 | | | | 2 390,9 | 2 306,1 | 2 306,1 |
| Расходы на выплаты по оплате труда работников органов местного самоуправления и отраслевых (функциональных) органов Администрации города Волгодонска по Председателю Волгодонской городской Думы - главы города Волгодонска в рамках обеспечения деятельности Волгодонской городской Думы (Расходы на выплаты персоналу государственных (муниципальных) органов) | 89 1 00 00110 | 120 | 01 | 03 | 2 390,9 | 2 306,1 | 2 306,1 |
| Депутаты Волгодонской городской Думы | 89 2 00 00000 | | | | 1 632,0 | 1 567,2 | 1 567,2 |
| Расходы на выплаты по оплате труда работников органов местного самоуправления и отраслевых (функциональных) органов Администрации города Волгодонска по Заместителю председателя Волгодонской городской Думы в рамках обеспечения деятельности Волгодонской городской Думы (Расходы на выплаты персоналу государственных (муниципальных) органов) | 89 2 00 00110 | 120 | 01 | 03 | 1 632,0 | 1 567,2 | 1 567,2 |
| Волгодонская городская Дума | 89 3 00 00000 | | | | 26 978,6 | 27 051,3 | 27 051,3 |
| Расходы на выплаты по оплате труда работников органов местного самоуправления и отраслевых (функциональных) органов Администрации города Волгодонска в рамках обеспечения деятельности Волгодонской городской Думы (Расходы на выплаты персоналу государственных (муниципальных) органов) | 89 3 00 00110 | 120 | 01 | 03 | 11 308,9 | 11 458,5 | 11 458,5 |
| Расходы на обеспечение функций органов местного самоуправления и отраслевых (функциональных) органов Администрации города Волгодонска в рамках обеспечения деятельности Волгодонской городской Думы (Расходы на выплаты персоналу государственных (муниципальных) органов) | 89 3 00 00190 | 120 | 01 | 03 | 156,9 | 156,9 | 156,9 |
| Расходы на обеспечение функций органов местного самоуправления и отраслевых (функциональных) органов Администрации города Волгодонска в рамках обеспечения деятельности Волгодонской городской Думы (Иные закупки товаров, работ и услуг для обеспечения государственных (муниципальных) нужд) | 89 3 00 00190 | 240 | 01 | 03 | 1 029,7 | 1 008,6 | 1 008,6 |
| Расходы на обеспечение функций органов местного самоуправления и отраслевых (функциональных) органов Администрации города Волгодонска в рамках обеспечения деятельности Волгодонской городской Думы (Иные закупки товаров, работ и услуг для обеспечения государственных (муниципальных) нужд) | 89 3 00 00190 | 240 | 07 | 05 | 56,0 | 56,0 | 56,0 |
| Мероприятия по диспансеризации муниципальных служащих города Волгодонска в рамках обеспечения деятельности Волгодонской городской Думы (Иные закупки товаров, работ и услуг для обеспечения государственных (муниципальных) нужд) | 89 3 00 25160 | 240 | 01 | 03 | 37,5 | 37,5 | 37,5 |
| Расходы на обеспечение деятельности помощников депутатов в рамках обеспечения деятельности Волгодонской городской Думы (Расходы на выплаты персоналу государственных (муниципальных) органов) | 89 3 00 91020 | 120 | 01 | 03 | 9 146,8 | 9 146,6 | 9 146,6 |
| Расходы на обеспечение деятельности помощников депутатов в рамках обеспечения деятельности Волгодонской городской Думы (Иные закупки товаров, работ и услуг для обеспечения государственных (муниципальных) нужд) | 89 3 00 91020 | 240 | 01 | 03 | 2 446,2 | 2 390,6 | 2 390,6 |
| Осуществление закупок в части приобретения работ, услуг по освещению деятельности органов местного самоуправления и отраслевых (функциональных) органов Администрации города Волгодонска в средствах массовой информации, печатных изданиях, в информационно-телекоммуникационной сети «Интернет» в рамках обеспечения деятельности Волгодонской городской Думы (Иные закупки товаров, работ и услуг для обеспечения государственных (муниципальных) нужд) | 89 3 00 98723 | 240 | 01 | 03 | 847,5 | 812,5 | 812,5 |
| Осуществление закупок в части приобретения работ, услуг по трансляции в теле- или радиоэфире (в том числе в рамках новостной программы или отдельной передачи) информации о деятельности органов местного самоуправления и отраслевых (функциональных) органов Администрации города Волгодонска в рамках обеспечения деятельности Волгодонской городской Думы (Иные закупки товаров, работ и услуг для обеспечения государственных (муниципальных) нужд) | 89 3 00 98724 | 240 | 01 | 03 | 400,0 | 400,0 | 400,0 |
| Осуществление закупок в части приобретения работ, услуг по информационному сопровождению деятельности органов местного самоуправления и отраслевых (функциональных) органов Администрации города Волгодонска в рамках обеспечения деятельности Волгодонской городской Думы (Иные закупки товаров, работ и услуг для обеспечения государственных (муниципальных) нужд) | 89 3 00 98725 | 240 | 01 | 03 | 65,0 | 100,0 | 100,0 |
| Реализация направления расходов в рамках обеспечения деятельности Волгодонской городской Думы (Иные закупки товаров, работ и услуг для обеспечения государственных (муниципальных) нужд) | 89 3 00 99990 | 240 | 01 | 13 | 936,4 | 985,1 | 985,1 |
| Реализация направления расходов в рамках обеспечения деятельности Волгодонской городской Думы (Иные выплаты населению) | 89 3 00 99990 | 360 | 01 | 13 | 273,6 | 246,0 | 246,0 |
| Реализация направления расходов в рамках обеспечения деятельности Волгодонской городской Думы (Исполнение судебных актов) | 89 3 00 99990 | 830 | 01 | 13 | 21,1 | 0,0 | 0,0 |
| Реализация направления расходов в рамках обеспечения деятельности Волгодонской городской Думы (Уплата налогов, сборов и иных платежей) | 89 3 00 99990 | 850 | 01 | 13 | 253,0 | 253,0 | 253,0 |
| Обеспечение деятельности Контрольно - счетной палаты города Волгодонска | 90 0 00 00000 | | | | 8 244,9 | 8 290,7 | 8 244,9 |
| Председатель Контрольно - счетной палаты города Волгодонска | 90 1 00 00000 | | | | 1 537,8 | 1 438,2 | 1 438,2 |
| Расходы на выплаты по оплате труда работников органов местного самоуправления и отраслевых (функциональных) органов Администрации города Волгодонска по Председателю Контрольно - счетной палаты города Волгодонска в рамках обеспечения деятельности Контрольно - счетной палаты города Волгодонска (Расходы на выплаты персоналу государственных (муниципальных) органов) | 90 1 00 00110 | 120 | 01 | 06 | 1 537,8 | 1 438,2 | 1 438,2 |
| Контрольно - счетная палата города Волгодонска | 90 2 00 00000 | | | | 6 707,1 | 6 852,5 | 6 806,7 |
| Расходы на выплаты по оплате труда работников органов местного самоуправления и отраслевых (функциональных) органов Администрации города Волгодонска в рамках обеспечения деятельности Контрольно - счетной палаты города Волгодонска (Расходы на выплаты персоналу государственных (муниципальных) органов) | 90 2 00 00110 | 120 | 01 | 06 | 5 890,0 | 5 916,4 | 5 916,4 |
| Расходы на обеспечение функций органов местного самоуправления и отраслевых (функциональных) органов Администрации города Волгодонска в рамках обеспечения деятельности Контрольно - счетной палаты города Волгодонска (Иные закупки товаров, работ и услуг для обеспечения государственных (муниципальных) нужд) | 90 2 00 00190 | 240 | 01 | 06 | 774,5 | 893,6 | 847,9 |
| Расходы на обеспечение функций органов местного самоуправления и отраслевых (функциональных) органов Администрации города Волгодонска в рамках обеспечения деятельности Контрольно - счетной палаты города Волгодонска (Иные закупки товаров, работ и услуг для обеспечения государственных (муниципальных) нужд) | 90 2 00 00190 | 240 | 07 | 05 | 15,0 | 15,0 | 15,0 |
| Мероприятия по диспансеризации муниципальных служащих города Волгодонска в рамках обеспечения деятельности Контрольно - счетной палаты города Волгодонска (Иные закупки товаров, работ и услуг для обеспечения государственных (муниципальных) нужд) | 90 2 00 25160 | 240 | 01 | 06 | 16,8 | 16,8 | 16,8 |
| Реализация направления расходов в рамках обеспечения деятельности Контрольно - счетной палаты города Волгодонска (Уплата налогов, сборов и иных платежей) | 90 2 00 99990 | 850 | 01 | 13 | 10,8 | 10,7 | 10,6 |
| Реализация функций органов местного самоуправления и отраслевых (функциональных) органов Администрации города Волгодонска | 99 0 00 00000 | | | | 21 220,6 | 59 630,2 | 108 442,0 |
| Финансовое обеспечение непредвиденных расходов | 99 1 00 00000 | | | | 2 981,9 | 3 480,1 | 5 000,0 |

| Наименование | ЦСР | ВР | Рз | ПР | 2021 год | 2022 год | 2023 год |
|---|---|---|---|---|---|---|---|
| Резервный фонд Администрации города Волгодонска на финансовое обеспечение непредвиденных расходов в рамках непрограммного направления деятельности «Реализация функций органов местного самоуправления и отраслевых (функциональных) органов Администрации города Волгодонска» (Резервные средства) | 99 1 00 91040 | 870 | 01 | 11 | 2 981,9 | 3 480,1 | 5 000,0 |
| Иные непрограммные мероприятия | 99 9 00 00000 | | | | 18 238,7 | 56 150,1 | 103 442,0 |
| Расходы на выплаты по оплате труда работников органов местного самоуправления и отраслевых (функциональных) органов Администрации города Волгодонска по иным непрограммным мероприятиям в рамках непрограммного направления деятельности «Реализация функций органов местного самоуправления и отраслевых (функциональных) органов Администрации города Волгодонска» (Расходы на выплаты персоналу государственных (муниципальных) органов) | 99 9 00 00110 | 120 | 01 | 13 | 612,5 | 614,2 | 614,2 |
| Расходы на обеспечение деятельности (оказание услуг) муниципальных учреждений по иным непрограммным мероприятиям в рамках непрограммного направления деятельности «Реализация функций органов местного самоуправления и отраслевых (функциональных) органов Администрации города Волгодонска» (Расходы на выплаты персоналу казенных учреждений) | 99 9 00 00590 | 110 | 01 | 13 | 789,2 | 1 894,1 | 1 894,1 |
| Расходы на обеспечение деятельности (оказание услуг) муниципальных учреждений по иным непрограммным мероприятиям в рамках непрограммного направления деятельности «Реализация функций органов местного самоуправления и отраслевых (функциональных) органов Администрации города Волгодонска» (Иные закупки товаров, работ и услуг для обеспечения государственных (муниципальных) нужд) | 99 9 00 00590 | 240 | 01 | 13 | 123,8 | 276,1 | 276,1 |
| Мероприятия по диспансеризации муниципальных служащих города Волгодонска по иным непрограммным мероприятиям в рамках непрограммного направления деятельности «Реализация функций органов местного самоуправления и отраслевых (функциональных) органов Администрации города Волгодонска» (Иные закупки товаров, работ и услуг для обеспечения государственных (муниципальных) нужд) | 99 9 00 25160 | 240 | 01 | 13 | 23,7 | 22,0 | 22,0 |
| Расходы за счет дотаций (грантов) из федерального бюджета бюджетам субъектов Российской Федерации за достижение показателей деятельности органов исполнительной власти субъектов Российской Федерации по иным непрограммным мероприятиям в рамках непрограммного направления деятельности «Реализация функций органов местного самоуправления и отраслевых (функциональных) органов Администрации города Волгодонска» (Иные выплаты населению) | 99 9 00 55490 | 360 | 01 | 13 | 1 081,3 | 0,0 | 0,0 |
| Расходы на государственную регистрацию актов гражданского состояния по иным непрограммным мероприятиям в рамках непрограммного направления деятельности «Реализация функций органов местного самоуправления и отраслевых (функциональных) органов Администрации города Волгодонска» (Расходы на выплаты персоналу государственных (муниципальных) органов) | 99 9 00 59310 | 120 | 01 | 13 | 4 806,8 | 4 812,3 | 4 921,6 |
| Расходы на государственную регистрацию актов гражданского состояния по иным непрограммным мероприятиям в рамках непрограммного направления деятельности «Реализация функций органов местного самоуправления и отраслевых (функциональных) органов Администрации города Волгодонска» (Иные закупки товаров, работ и услуг для обеспечения государственных (муниципальных) нужд) | 99 9 00 59310 | 240 | 01 | 13 | 721,0 | 707,2 | 924,0 |
| Расходы, зарезервированные на софинансирование к средствам областного (федерального) бюджета и расходы капитального характера, не предусмотренные другими направлениями расходов по иным непрограммным мероприятиям в рамках непрограммного направления деятельности «Реализация функций органов местного самоуправления и отраслевых (функциональных) органов Администрации города Волгодонска» (Резервные средства) | 99 9 00 91050 | 870 | 01 | 13 | 1 000,0 | 0,0 | 0,0 |
| Условно утвержденные расходы по иным непрограммным мероприятиям в рамках непрограммного направления деятельности «Реализация функций органов местного самоуправления и отраслевых (функциональных) органов Администрации города Волгодонска» (Специальные расходы) | 99 9 00 91060 | 880 | 01 | 13 | 0,0 | 47 824,2 | 94 790,0 |
| Расходы, зарезервированные на повышение заработной платы в соответствии с Указами Президента РФ по иным непрограммным мероприятиям в рамках непрограммного направления деятельности «Реализация функций органов местного самоуправления и отраслевых (функциональных) органов Администрации города Волгодонска» (Резервные средства) | 99 9 00 91080 | 870 | 01 | 13 | 4 984,4 | 0,0 | 0,0 |
| Реализация направления расходов по иным непрограммным мероприятиям в рамках непрограммного направления деятельности «Реализация функций органов местного самоуправления и отраслевых (функциональных) органов Администрации города Волгодонска» (Иные закупки товаров, работ и услуг для обеспечения государственных (муниципальных) нужд) | 99 9 00 99990 | 240 | 01 | 13 | 237,3 | 0,0 | 0,0 |
| Реализация направления расходов по иным непрограммным мероприятиям в рамках непрограммного направления деятельности «Реализация функций органов местного самоуправления и отраслевых (функциональных) органов Администрации города Волгодонска» (Иные закупки товаров, работ и услуг для обеспечения государственных (муниципальных) нужд) | 99 9 00 99990 | 240 | 04 | 12 | 158,9 | 0,0 | 0,0 |
| Реализация направления расходов по иным непрограммным мероприятиям в рамках непрограммного направления деятельности «Реализация функций органов местного самоуправления и отраслевых (функциональных) органов Администрации города Волгодонска» (Исполнение судебных актов) | 99 9 00 99990 | 830 | 01 | 13 | 3 699,8 | 0,0 | 0,0; |

12) приложение 8 изложить в следующей редакции:

***«Приложение 8 к решению Волгодонской городской Думы «О бюджете города Волгодонска на 2021 год и на плановый период 2022 и 2023 годов» от 18.12.2020 № 100***

Объемы субвенций, предоставляемых городу Волгодонску на 2021 год и на плановый период 2022 и 2023 годов из областного бюджета

*(тыс.рублей)*

| Наименование | Классификация доходов | 2021 год | 2022 год | 2023 год | Наименование расходов, осуществляемых органами местного самоуправления за счет субвенций из областного бюджета | Классификация расходов | 2021 год | 2022 год | 2023 год |
|---|---|---|---|---|---|---|---|---|---|
| 1 | 2 | 3 | 4 | 5 | 6 | 7 | 8 | 9 | 10 |
| Субвенция на осуществление полномочий по выплате пособия на ребенка | 2 02 30024 04 0000 150 | 52 743,7 | 57 029,0 | 59 324,7 | Расходы на осуществление полномочий по выплате пособия на ребенка | 10 04 08 2 00 72170 320 | 52 743,7 | 57 029,0 | 59 324,7 |
| Субвенция на осуществление полномочий по предоставлению мер социальной поддержки детей первого-второго года жизни из малоимущих семей | 2 02 30024 04 0000 150 | 10 954,5 | 13 397,3 | 13 941,3 | Расходы на осуществление полномочий по предоставлению мер социальной поддержки детей первого-второго года жизни из малоимущих семей | 10 04 08 2 P1 72160 240, 320 | 10 954,5 | 13 397,3 | 13 941,3 |
| Субвенция на обеспечение государственных гарантий реализации прав на получение общедоступного и бесплатного дошкольного образования в муниципальных дошкольных образовательных организациях, дошкольного, начального общего, основного общего, среднего общего образования в муниципальных общеобразовательных организациях, обеспечение дополнительного образования детей в муниципальных общеобразовательных организациях, включая расходы на оплату труда, приобретение учебников и учебных пособий, средств обучения, игр, игрушек (за исключением расходов на содержание зданий и оплату коммунальных услуг) | 2 02 39999 04 0000 150 | 1 168 785,5 | 1 131 923,7 | 1 131 923,7 | Расходы на обеспечение государственных гарантий реализации прав на получение общедоступного и бесплатного дошкольного образования в муниципальных дошкольных образовательных организациях, дошкольного, начального общего, основного общего, среднего общего образования в муниципальных общеобразовательных организациях, обеспечение дополнительного образования детей в муниципальных общеобразовательных организациях, включая расходы на оплату труда, приобретение учебников и учебных пособий, средств обучения, игр, игрушек (за исключением расходов на содержание зданий и оплату коммунальных услуг) | 07 01, 07 02, 07 03 06 1 00 72460 610 | 1 168 785,5 | 1 131 923,7 | 1 131 923,7 |
| Субвенция на осуществление полномочий по организации и осуществлению деятельности по опеке и попечительству в соответствии со статьей 6 Областного закона от 26 декабря 2007 года № 830-ЗС «Об организации опеки и попечительства в Ростовской области» | 2 02 30024 04 0000 150 | 5 225,9 | 5 193,0 | 5 173,3 | Расходы на осуществление полномочий по организации и осуществлению деятельности по опеке и попечительству в соответствии со статьей 6 Областного закона от 26 декабря 2007 года № 830-ЗС «Об организации опеки и попечительства в Ростовской области» | 07 09 06 3 00 72040 120, 240 | 5 225,9 | 5 193,0 | 5 173,3 |
| Субвенция на осуществление полномочий по выплате компенсации родительской платы за присмотр и уход за детьми в образовательной организации, реализующей образовательную программу дошкольного образования | 2 02 30024 04 0000 150 | 37 538,7 | 37 538,7 | 37 538,7 | Расходы на осуществление полномочий по выплате компенсации родительской платы за присмотр и уход за детьми в образовательной организации, реализующей образовательную программу дошкольного образования | 10 04 06 1 00 72180 240, 320 | 37 538,7 | 37 538,7 | 37 538,7 |
| Субвенция на осуществление полномочий по назначению и выплате единовременного пособия при всех формах устройства детей, лишенных родительского попечения, в семью | 2 02 35260 04 0000 150 | 815,7 | 522,6 | 523,4 | Расходы на осуществление полномочий по назначению и выплате единовременного пособия при всех формах устройства детей, лишенных родительского попечения, в семью | 10 04 06 3 00 52600 320 | 815,7 | 522,6 | 523,4 |
| Субвенция на осуществление полномочий по предоставлению мер социальной поддержки детей-сирот и детей, оставшихся без попечения родителей, лиц из числа детей-сирот и детей, оставшихся без попечения родителей, предусмотренных пунктами 1, 11, 12, 13 статьи 132 Областного закона от 22 октября 2004 года № 165-ЗС «О социальной поддержке детства в Ростовской области» | 2 02 30024 04 0000 150 | 29 544,1 | 29 938,4 | 30 929,4 | Расходы на осуществление полномочий по предоставлению мер социальной поддержки детей-сирот и детей, оставшихся без попечения родителей, лиц из числа детей-сирот и детей, оставшихся без попечения родителей, предусмотренных пунктами 1, 11, 12, 13 статьи 132 Областного закона от 22 октября 2004 года № 165-ЗС «О социальной поддержке детства в Ростовской области» | 10 04 06 3 00 72420 320 | 29 544,1 | 29 938,4 | 30 929,4 |
| Субвенция на осуществление переданного полномочия Российской Федерации по осуществлению ежегодной денежной выплаты лицам, награжденным нагрудным знаком «Почетный донор России» | 2 02 35220 04 0000 150 | 11 569,5 | 11 394,5 | 11 850,2 | Расходы на осуществление переданного полномочия Российской Федерации по осуществлению ежегодной денежной выплаты лицам, награжденным нагрудным знаком «Почетный донор России» | 10 03 08 1 00 52200 240, 320 | 11 569,5 | 11 394,5 | 11 850,2 |
| Субвенция на осуществление полномочий по предоставлению мер социальной поддержки граждан, усыновивших (удочеривших) ребенка (детей), в части назначения и выплаты единовременного денежного пособия | 2 02 30024 04 0000 150 | 180,0 | 210,0 | 210,0 | Расходы на осуществление полномочий по предоставлению мер социальной поддержки граждан, усыновивших (удочеривших) ребенка (детей), в части назначения и выплаты единовременного денежного пособия | 10 04 06 3 00 72220 320 | 180,0 | 210,0 | 210,0 |
| Субвенция на осуществление полномочий по предоставлению мер социальной поддержки ветеранов труда и граждан, приравненных к ним, в том числе по организации приема и оформления документов, необходимых для присвоения звания «Ветеран труда», за исключением проезда на железнодорожном и водном транспорте пригородного сообщения и на автомобильном транспорте пригородного межмуниципального и междугородного внутриобластного сообщений | 2 02 30024 04 0000 150 | 149 072,4 | 193 160,2 | 191 906,0 | Расходы на осуществление полномочий по предоставлению мер социальной поддержки ветеранов труда и граждан, приравненных к ним, в том числе по организации приема и оформления документов, необходимых для присвоения звания «Ветеран труда», за исключением проезда на железнодорожном и водном транспорте пригородного сообщения и на автомобильном транспорте пригородного межмуниципального и междугородного внутриобластного сообщений | 10 03 08 1 00 72050 240, 320 | 149 072,4 | 193 160,2 | 191 906,0 |
| Субвенция на осуществление полномочий по предоставлению мер социальной поддержки тружеников тыла, за исключением проезда на железнодорожном и водном транспорте пригородного сообщения и на автомобильном транспорте пригородного межмуниципального и междугородного внутриобластного сообщений | 2 02 30024 04 0000 150 | 454,1 | 491,8 | 498,4 | Расходы на осуществление полномочий по предоставлению мер социальной поддержки тружеников тыла, за исключением проезда на железнодорожном и водном транспорте пригородного сообщения и на автомобильном транспорте пригородного межмуниципального и междугородного внутриобластного сообщений | 10 03 08 1 00 72060 320 | 454,1 | 491,8 | 498,4 |

| 1 | 2 | 3 | 4 | 5 | 6 | 7 | 8 | 9 | 10 |
|---|---|---|---|---|---|---|---|---|---|
| Субвенция на осуществление полномочий по предоставлению меры социальной поддержки семей, имеющих детей и проживающих на территории Ростовской области, в виде ежемесячной денежной выплаты на ребенка в возрасте от трех до семи лет включительно | 2 02 30024 04 0000 150 2 02 35302 04 0000 150 | 347 070,2 | 278 510,0 | 281 018,3 | Расходы на осуществление полномочий по предоставлению меры социальной поддержки семей, имеющих детей и проживающих на территории Ростовской области, в виде ежемесячной денежной выплаты на ребенка в возрасте от трех до семи лет включительно | 10 04 08 2 00 72470 08 2 00 R3020 240, 320 | 347 070,2 | 278 510,0 | 281 018,3 |
| Субвенция на осуществление полномочий по предоставлению мер социальной поддержки реабилитированных лиц, лиц, признанных пострадавшими от политических репрессий, и членов их семей, за исключением проезда на пригородном железнодорожном, водном транспорте и автомобильном транспорте пригородного межмуниципального сообщения | 2 02 30013 04 0000 150 | 4 380,9 | 6 010,9 | 6 208,3 | Расходы на осуществление полномочий по предоставлению мер социальной поддержки реабилитированных лиц, лиц, признанных пострадавшими от политических репрессий, и членов их семей, за исключением проезда на пригородном железнодорожном, водном транспорте и автомобильном транспорте пригородного межмуниципального сообщения | 10 03 08 1 00 72070 240, 320 | 4 380,9 | 6 010,9 | 6 208,3 |
| Субвенция на осуществление полномочий по предоставлению мер социальной поддержки детей из многодетных семей | 2 02 30024 04 0000 150 | 29 143,9 | 24 467,5 | 25 373,2 | Расходы на осуществление полномочий по предоставлению мер социальной поддержки детей из многодетных семей | 10 04 08 2 00 72150 240, 320 | 29 143,9 | 24 467,5 | 25 373,2 |
| Субвенция на осуществление полномочий по хранению, комплектованию, учету и использованию архивных документов, относящихся к государственной собственности Ростовской области | 2 02 30024 04 0000 150 | 266,1 | 266,1 | 266,1 | Расходы на осуществление полномочий по хранению, комплектованию, учету и использованию архивных документов, относящихся к государственной собственности Ростовской области | 01 13 88 0 00 72350 120, 240 | 266,1 | 266,1 | 266,1 |
| Субвенция на осуществление полномочий по предоставлению гражданам в целях оказания социальной поддержки субсидий на оплату жилых помещений и коммунальных услуг | 2 02 30022 04 0000 150 | 196 245,6 | 225 475,3 | 233 141,4 | Расходы на осуществление полномочий по предоставлению гражданам в целях оказания социальной поддержки субсидий на оплату жилых помещений и коммунальных услуг | 10 03 08 1 00 72100 240,320 | 196 245,6 | 225 475,3 | 233 141,4 |
| Субвенция на обеспечение предоставления жилых помещений детям-сиротам и детям, оставшимся без попечения родителей, лицам из их числа по договорам найма специализированных жилых помещений | 2 02 30024 04 0000 150 | 37 395,1 | 28 353,6 | 28 353,6 | Расходы на обеспечение предоставления жилых помещений детям-сиротам и детям, оставшимся без попечения родителей, лицам из их числа по договорам найма специализированных жилых помещений | 10 04 12 2 00 72400 410 | 37 395,1 | 28 353,6 | 28 353,6 |
| Субвенция на осуществление полномочий по предоставлению материальной и иной помощи для погребения | 2 02 30024 04 0000 150 | 1 253,3 | 1 303,4 | 1 355,7 | Расходы на осуществление полномочий по предоставлению материальной и иной помощи для погребения | 10 03 08 1 00 72120 240, 320 | 1 253,3 | 1 303,4 | 1 355,7 |
| Субвенция на осуществление государственных полномочий в сфере социального обслуживания, предусмотренных пунктами 2, 3, 4 и 5 части 1 и частью 1.1 статьи 6 Областного закона от 3 сентября 2014 года № 222-ЗС «О социальном обслуживании граждан в Ростовской области» | 2 02 30024 04 0000 150 | 78 292,1 | 77 478,8 | 77 478,8 | Расходы на осуществление государственных полномочий в сфере социального обслуживания, предусмотренных пунктами 2, 3, 4 и 5 части 1 и частью 1.1 статьи 6 Областного закона от 3 сентября 2014 года № 222-ЗС «О социальном обслуживании граждан в Ростовской области» | 10 02 08 3 00 72260 08 3 Р3 72260 610 | 78 292,1 | 77 478,8 | 77 478,8 |
| Субвенция на выплату государственных пособий лицам, не подлежащим обязательному социальному страхованию на случай временной нетрудоспособности и в связи с материнством, и лицам, уволенным в связи с ликвидацией организаций (прекращением деятельности, полномочий физическими лицами), в соответствии с Федеральным законом от 19 мая 1995 года № 81-ФЗ «О государственных пособиях гражданам, имеющим детей» | 2 02 35380 04 0000 150 | 59 876,4 | 42 333,9 | 43 954,5 | Расходы на выплату государственных пособий лицам, не подлежащим обязательному социальному страхованию на случай временной нетрудоспособности и в связи с материнством, и лицам, уволенным в связи с ликвидацией организаций (прекращением деятельности, полномочий физическими лицами), в соответствии с Федеральным законом от 19 мая 1995 года № 81-ФЗ «О государственных пособиях гражданам, имеющим детей» | 10 04 08 2 00 53800 320 | 59 876,4 | 42 333,9 | 43 954,5 |
| Субвенция на государственную регистрацию актов гражданского состояния | 2 02 35930 04 0000 150 | 5 527,8 | 5 519,5 | 5 845,6 | Расходы на государственную регистрацию актов гражданского состояния | 01 13 99 9 00 59310 120, 240 | 5 527,8 | 5 519,5 | 5 845,6 |
| Субвенция на осуществление полномочий по созданию и обеспечению деятельности административных комиссий | 2 02 30024 04 0000 150 | 494,3 | 494,3 | 494,3 | Расходы на осуществление полномочий по созданию и обеспечению деятельности административных комиссий | 01 04 88 0 00 72360 120,240 | 494,3 | 494,3 | 494,3 |
| Субвенция на осуществление полномочий по созданию и обеспечению деятельности комиссий по делам несовершеннолетних и защите их прав | 2 02 30024 04 0000 150 | 552,6 | 552,6 | 552,6 | Расходы на осуществление полномочий по созданию и обеспечению деятельности комиссий по делам несовершеннолетних и защите их прав | 01 04 88 0 00 72370 120, 240 | 552,6 | 552,6 | 552,6 |
| Субвенция на осуществление полномочий по составлению (изменению) списков кандидатов в присяжные заседатели федеральных судов общей юрисдикции в Российской Федерации | 2 02 35120 04 0000 150 | 55,0 | 321,2 | 22,6 | Расходы на осуществление полномочий по составлению (изменению) списков кандидатов в присяжные заседатели федеральных судов общей юрисдикции в Российской Федерации | 01 05 88 0 00 51200 240 | 55,0 | 321,2 | 22,6 |
| Субвенция на осуществление полномочий по государственному регулированию тарифов на перевозку пассажиров и багажа | 2 02 30024 04 0000 150 | 229,2 | 229,2 | 229,2 | Расходы на осуществление полномочий по государственному регулированию тарифов на перевозку пассажиров и багажа | 04 01 88 0 00 72380 120, 240 | 229,2 | 229,2 | 229,2 |
| Субвенция на организацию исполнительно-распорядительных функций, связанных с реализацией переданных государственных полномочий в сфере социального обслуживания и социальной защиты населения | 2 02 30024 04 0000 150 | 47 597,7 | 50 735,6 | 50 735,6 | Расходы на организацию исполнительно-распорядительных функций, связанных с реализацией переданных государственных полномочий в сфере социального обслуживания и социальной защиты населения | 10 06 08 5 00 72110 17 2 00 72110 120, 240, 620 | 47 597,7 | 50 735,6 | 50 735,6 |
| Субвенция на осуществление полномочий по предоставлению мер социальной поддержки беременных женщин из малоимущих семей, кормящих матерей и детей в возрасте до трех лет из малоимущих семей | 2 02 30024 04 0000 150 | 7 523,1 | 4 022,2 | 4 184,7 | Расходы на осуществление полномочий по предоставлению мер социальной поддержки беременных женщин из малоимущих семей, кормящих матерей и детей в возрасте до трех лет из малоимущих семей | 10 04 08 2 Р1 72240 240, 320 | 7 523,1 | 4 022,2 | 4 184,7 |
| Субвенция на осуществление полномочий по предоставлению мер социальной поддержки ветеранов труда Ростовской области, в том числе по организации приема и оформления документов, необходимых для присвоения звания «Ветеран труда Ростовской области», за исключением проезда на железнодорожном и водном транспорте пригородного сообщения и на автомобильном транспорте пригородного межмуниципального и междугородного внутриобластного сообщений | 2 02 30024 04 0000 150 | 56 261,6 | 71 884,3 | 74 123,7 | Расходы на осуществление полномочий по предоставлению мер социальной поддержки ветеранов труда Ростовской области, в том числе по организации приема и оформления документов, необходимых для присвоения звания «Ветеран труда Ростовской области», за исключением проезда на железнодорожном и водном транспорте пригородного сообщения и на автомобильном транспорте пригородного межмуниципального и междугородного внутриобластного сообщений | 10 03 08 1 00 72080 240, 320 | 56 261,6 | 71 884,3 | 74 123,7 |
| Субвенция на осуществление полномочий по предоставлению мер социальной поддержки семей, имеющих детей и проживающих на территории Ростовской области, в виде ежемесячной денежной выплаты в размере определенного в Ростовской области прожиточного минимума для детей, назначаемой в случае рождения после 31 декабря 2012 года третьего ребенка (родного, усыновленного) или последующих детей (родных, усыновленных) до достижения ребенком возраста трех лет | 2 02 30024 04 0000 150 2 02 35084 04 0000 150 | 64 143,6 | 54 107,1 | 44 758,5 | Расходы на осуществление полномочий по предоставлению мер социальной поддержки семей, имеющих детей и проживающих на территории Ростовской области, в виде ежемесячной денежной выплаты в размере определенного в Ростовской области прожиточного минимума для детей, назначаемой в случае рождения после 31 декабря 2012 года третьего ребенка (родного, усыновленного) или последующих детей (родных, усыновленных) до достижения ребенком возраста трех лет | 10 04 08 2 Р1 72440 08 2 Р1 50840 240, 320 | 64 143,6 | 54 107,1 | 44 758,5 |
| Субвенция на осуществление переданных полномочий Российской Федерации по предоставлению отдельных мер социальной поддержки граждан, подвергшихся воздействию радиации | 2 02 35137 04 0000 150 | 11 174,1 | 11 466,4 | 11 825,6 | Расходы на осуществление переданных полномочий Российской Федерации по предоставлению отдельных мер социальной поддержки граждан, подвергшихся воздействию радиации | 10 03 08 1 00 51370 240, 320 | 11 174,1 | 11 466,4 | 11 825,6 |
| Субвенция на осуществление полномочий по предоставлению мер социальной поддержки малоимущих семей, имеющих детей и проживающих на территории Ростовской области, в виде предоставления регионального материнского капитала | 2 02 30024 04 0000 150 | 12 532,7 | 15 513,9 | 16 134,6 | Расходы на осуществление полномочий по предоставлению мер социальной поддержки малоимущих семей, имеющих детей и проживающих на территории Ростовской области, в виде предоставления регионального материнского капитала | 10 04 08 2 Р1 72210 240,320 | 12 532,7 | 15 513,9 | 16 134,6 |
| Субвенция на выплату инвалидам компенсаций страховых премий по договорам обязательного страхования гражданской ответственности владельцев транспортных средств в соответствии с Федеральным законом от 25 апреля 2002 года № 40-ФЗ «Об обязательном страховании гражданской ответственности владельцев транспортных средств» | 2 02 35280 04 0000 150 | 28,7 | 28,7 | 28,7 | Расходы на выплату инвалидам компенсаций страховых премий по договорам обязательного страхования гражданской ответственности владельцев транспортных средств в соответствии с Федеральным законом от 25 апреля 2002 года № 40-ФЗ «Об обязательном страховании гражданской ответственности владельцев транспортных средств» | 10 03 08 4 00 52800 240, 320 | 28,7 | 28,7 | 28,7 |
| Субвенция на выплату единовременного пособия беременной жене военнослужащего, проходящего военную службу по призыву, а также ежемесячного пособия на ребенка военнослужащего, проходящего военную службу по призыву, в соответствии с Федеральным законом от 19 мая 1995 года № 81-ФЗ «О государственных пособиях гражданам, имеющим детей» | 2 02 35270 04 0000 150 | 439,9 | 511,6 | 531,8 | Расходы на выплату единовременного пособия беременной жене военнослужащего, проходящего военную службу по призыву, а также ежемесячного пособия на ребенка военнослужащего, проходящего военную службу по призыву, в соответствии с Федеральным законом от 19 мая 1995 года № 81-ФЗ «О государственных пособиях гражданам, имеющим детей» | 10 04 08 2 00 52700 320 | 439,9 | 511,6 | 531,8 |
| Субвенция на оплату жилищно-коммунальных услуг отдельным категориям граждан | 2 02 35250 04 0000 150 | 96 870,9 | 141 117,7 | 141 199,4 | Расходы на оплату жилищно-коммунальных услуг отдельным категориям граждан | 10 03 08 1 00 52500 240, 320 | 96 870,9 | 141 117,7 | 141 199,4 |
| Осуществление ежемесячной выплаты в связи с рождением (усыновлением) первого ребенка | 2 02 35573 04 0000 150 | 135 515,2 | 137 005,2 | 138 788,8 | Расходы на осуществление ежемесячной выплаты в связи с рождением (усыновлением) первого ребенка | 10 04 08 2 Р1 55730 320 | 135 515,2 | 137 005,2 | 138 788,8 |
| Субвенция на осуществление полномочий по организации и обеспечению отдыха и оздоровления детей, за исключением детей-сирот, детей, оставшихся без попечения родителей, детей, находящихся в социально опасном положении, и одаренных детей, проживающих в малоимущих семьях | 2 02 30024 04 0000 150 | 23 180,5 | 31 489,1 | 32 748,7 | Расходы на осуществление полномочий по организации и обеспечению отдыха и оздоровления детей, за исключением детей-сирот, детей, оставшихся без попечения родителей, детей, находящихся в социально опасном положении, и одаренных детей, проживающих в малоимущих семьях | 07 07 08 2 00 72200 240, 320 | 23 180,5 | 31 489,1 | 32 748,7 |
| Осуществление полномочий по обеспечению жильем отдельных категорий граждан, установленных Федеральным законом от 24 ноября 1995 года № 181-ФЗ «О социальной защите инвалидов в Российской Федерации» | 2 02 35176 04 0000 150 | 1,0 | 1,0 | 1,0 | Расходы на осуществление полномочий по обеспечению жильем отдельных категорий граждан, установленных Федеральным законом от 24 ноября 1995 года № 181-ФЗ «О социальной защите инвалидов в Российской Федерации» | 05 05 12 2 00 51760 110, 240 | 1,0 | 1,0 | 1,0 |
| Осуществление полномочий по обеспечению жильем отдельных категорий граждан, установленных Федеральным законом от 12 января 1995 года № 5-ФЗ «О ветеранах» | 2 02 35135 04 0000 150 | 2,0 | 1,0 | 1,0 | Расходы на осуществление полномочий по обеспечению жильем отдельных категорий граждан, установленных Федеральными законами от 12 января 1995 года № 5-ФЗ «О ветеранах» | 05 05 12 2 00 51350 110, 240 | 2,0 | 1,0 | 1,0 |
| Субвенция на осуществление полномочий по подготовке и проведению Всероссийской переписи 2020 года | 2 02 35469 04 0000 150 | 2 664,1 | 0,0 | 0,0 | Расходы на осуществление полномочий по подготовке и проведению Всероссийской переписи 2020 года | 04 12 11 5 00 54690 240 | 2 664,1 | 0,0 | 0,0 |

| 1 | 2 | 3 | 4 | 5 | 6 | 7 | 8 | 9 | 10 |
|---|---|---|---|---|---|---|---|---|---|
| Субвенция на осуществление полномочий по определению в соответствии с частью 1 статьи 11.2 Областного закона от 25 октября 2002 года № 273-ЗС «Об административных правонарушениях» перечня должностных лиц, уполномоченных составлять протоколы об административных правонарушениях | 2 02 30024 04 0000 150 | 0,4 | 0,4 | 0,4 | Расходы на осуществление полномочий по определению в соответствии с частью 1 статьи 11.2 Областного закона от 25 октября 2002 года № 273-ЗС «Об административных правонарушениях» перечня должностных лиц, уполномоченных составлять протоколы об административных правонарушениях | 01 04 88 0 00 72390 240 | 0,4 | 0,4 | 0,4 |
| Субвенция на осуществление полномочий по организации оказания жителям Ростовской области первичной медико-санитарной помощи, специализированной, в том числе высокотехнологичной, медицинской помощи, скорой, в том числе скорой специализированной, медицинской помощи и паллиативной медицинской помощи, проведения медицинских экспертиз, медицинских осмотров и медицинских освидетельствований в рамках реализации территориальной программы государственных гарантий бесплатного оказания гражданам медицинской помощи (за исключением медицинской помощи, оказываемой в медицинских организациях, подведомственных органу исполнительной власти Ростовской области в сфере охраны здоровья) | 2 02 30024 04 0000 150 | 23 305,1 | 23 305,1 | 23 305,1 | Расходы на осуществление полномочий по организации оказания жителям Ростовской области первичной медико-санитарной помощи, специализированной, в том числе высокотехнологичной, медицинской помощи, скорой, в том числе скорой специализированной, медицинской помощи и паллиативной медицинской помощи, проведения медицинских экспертиз, медицинских осмотров и медицинских освидетельствований в рамках реализации территориальной программы государственных гарантий бесплатного оказания гражданам медицинской помощи (за исключением медицинской помощи, оказываемой в медицинских организациях, подведомственных органу исполнительной власти Ростовской области в сфере охраны здоровья) | 09 01, 09 02 05 1 00 72430 05 2 00 72430 610 | 23 305,1 | 23 305,1 | 23 305,1 |
| ИТОГО | | 2 708 907,2 | 2 713 304,8 | 2 726 480,9 | | | 2 708 907,2 | 2 713 304,8 | 2 726 480,9; |

13) приложение 9 изложить в следующей редакции:

***«Приложение 9 к решению Волгодонской городской Думы «О бюджете города Волгодонска на 2021 год и на плановый период 2022 и 2023 годов» от 18.12.2020 № 100***

Объемы субсидий, предоставляемых городу Волгодонску на 2021 год
и на плановый период 2022 и 2023 годов из областного бюджета

*(тыс. рублей)*

| № п/п | Направления расходования субсидий | 2021 год | 2022 год | 2023 год |
|---|---|---|---|---|
| 1 | Субсидии для софинансирования расходных обязательств, возникающих при выполнении полномочий органов местного самоуправления по вопросам местного значения | 662 602,7 | 645 387,9 | 503 861,5 |
| | в том числе: | | | |
| 1.1 | Субсидия на реализацию принципа экстерриториальности при предоставлении государственных и муниципальных услуг | 172,9 | 172,9 | 172,9 |
| 1.2 | Субсидия на организацию предоставления областных услуг на базе многофункциональных центров предоставления государственных и муниципальных услуг | 45,8 | 45,8 | 45,8 |
| 1.3 | Субсидия на проведение капитального ремонта муниципальных учреждений здравоохранения | 16 811,7 | 15 913,6 | 0,0 |
| 1.4 | Субсидия на приобретение автомобилей скорой медицинской помощи, санитарного и иного автотранспорта для муниципальных учреждений здравоохранения | 1 137,0 | 0,0 | 0,0 |
| 1.5 | Субсидия на комплектование книжных фондов библиотек муниципальных образований | 905,8 | 0,0 | 0,0 |
| 1.6 | Государственная поддержка отрасли культуры | 773,8 | 6 690,2 | 0,0 |
| 1.7 | Субсидия на подготовку проектной документации на капитальный ремонт муниципальных образовательных учреждений | 1 867,7 | 0,0 | 0,0 |
| 1.8 | Субсидия на реализацию проекта «Всеобуч по плаванию» | 1 477,8 | 1 412,1 | 1 438,4 |
| 1.9 | Реализация программ формирования современной городской среды (Субсидии на реализацию мероприятий по формированию современной городской среды в части благоустройства общественных территорий) | 0,0 | 60 000,0 | 60 000,0 |
| 1.10 | Субсидии на реализацию мероприятий по обеспечению жильем молодых семей | 7 452,9 | 7 461,6 | 7 211,7 |
| 1.11 | Субсидия на строительство и реконструкцию объектов образования муниципальной собственности, включая газификацию | 135 501,9 | 354 845,4 | 0,0 |
| 1.12 | Субсидия на строительство и реконструкцию спортивных объектов муниципальной собственности, включая газификацию | 82 251,2 | 0,0 | 0,0 |
| 1.13 | Субсидия на организацию отдыха детей в каникулярное время | 6 523,1 | 6 784,0 | 7 055,4 |
| 1.15 | Субсидия на обеспечение уровня финансирования муниципальных организаций, осуществляющих спортивную подготовку в соответствии с требованиями федеральных стандартов спортивной подготовки | 0,0 | 683,5 | 0,0 |
| 1.16 | Субсидия на капитальный ремонт муниципальных объектов транспортной инфраструктуры | 32 838,4 | 0,0 | 0,0 |
| 1.17 | Реализация региональных программ модернизации первичного звена здравоохранения (Оснащение и переоснащение медицинских организаций оборудованием по перечню, утвержденному Министерством здравоохранения Российской Федерации в соответствии со стандартами оснащения медицинских организаций (их структурных подразделений), предусмотренными положениями об организации оказания медицинской помощи по видам медицинской помощи, порядками оказания медицинской помощи либо правилами проведения лабораторных, инструментальных, патолого-анатомических и иных видов диагностических исследований, утвержденных Министерством здравоохранения Российской Федерации) | 78 768,9 | 68 602,7 | 56 666,8 |
| 1.18 | Реализация региональных программ модернизации первичного звена здравоохранения (Капитальный ремонт объектов недвижимого имущества медицинских организаций) | 0,0 | 15 990,0 | 267 270,0 |
| 1.20 | Субсидия на капитальный ремонт муниципальных образовательных учреждений | 0,0 | 31 414,7 | 36 345,2 |
| 1.21 | Расходы на организацию бесплатного горячего питания обучающихся, получающих начальное общее образование в государственных и муниципальных образовательных организациях | 67 918,0 | 74 974,8 | 67 655,3 |
| 1.22 | Субсидия на приобретение компьютерной техники органам социальной защиты населения | 712,1 | 396,6 | 0,0 |
| 1.23 | Субсидия на поддержку творческой деятельности и укрепление материально-технической базы муниципальных театров в населенных пунктах с численностью населения до 300 тысяч человек | 4 484,0 | 0,0 | 0,0 |
| 1.24 | Субсидия на реализацию проектов инициативного бюджетирования | 11 279,0 | 0,0 | 0,0 |
| 1.25 | Субсидия за счет средств резервного фонда Правительства Ростовской области на восстановление аварийного участка объекта: «Подводящий коллектор от ГК38 до ГК26», «Магистральная канализация от К7 до Ксущ., от ГК0 до К7/К7», общей протяженностью 3328,67 м (капитальный ремонт) | 136 091,8 | 0,0 | 0,0 |
| 1.26 | Субсидия на возмещение предприятиям жилищно-коммунального хозяйства части платы граждан за коммунальные услуги | 75 588,9 | 0,0 | 0,0; |

14) приложение 10 изложить в следующей редакции:

***«Приложение 10 к решению Волгодонской городской Думы «О бюджете города Волгодонска на 2021 год и на плановый период 2022 и 2023 годов» от 18.12.2020 № 100***

Распределение бюджетных ассигнований на осуществление бюджетных инвестиций и предоставление бюджетным и автономным учреждениям, муниципальным унитарным предприятиям субсидий на осуществление капитальных вложений в объекты муниципальной собственности, софинансирование капитальных вложений в которые осуществляется за счет межбюджетных субсидий из областного бюджета, по объектам на 2021 год и на плановый период 2022 и 2023 годов

*(тыс. рублей)*

| Наименование объекта | Мин | Рз | ПР | ЦСР | ВР | Объемы финансирования | | | | | | |
|---|---|---|---|---|---|---|---|---|---|---|---|---|
| | | | | | | Всего | 2021 год | | 2022 год | | 2023 год | |
| | | | | | | | областной бюджет | местный бюджет | областной бюджет | местный бюджет | областной бюджет | местный бюджет |
| Строительство общеобразовательной школы на 600 мест в микрорайоне «В-9» г.Волгодонска | 902 | 07 | 02 | 06 1 00 S3050 | 410 | 522 758,4 | 135 501,9 | 8 956,5 | 354 845,4 | 23 454,6 | 0,0 | 0,0 |
| Строительство объекта «Центр единоборств» | 902 | 11 | 02 | 04 1 00 S3400 | 410 | 147 842,7 | 82 251,2 | 65 591,5 | 0,0 | 0,0 | 0,0 | 0,0 |
| ИТОГО | | | | | | 670 601,1 | 217 753,1 | 74 548,0 | 354 845,4 | 23 454,6 | 0,0 | 0,0»; |

15) приложение 11 изложить в следующей редакции:

***«Приложение 11***
***к решению Волгодонской городской Думы «О бюджете города Волгодонска на 2021 год и на плановый период 2022 и 2023 годов» от 18.12.2020 № 100***

Программа
муниципальных внутренних заимствований города Волгодонска
на 2021 год и на плановый период 2022 и 2023 годов

1. Муниципальные внутренние заимствования
города Волгодонска на 2021 год

*(тыс. рублей)*

| Вид заимствований | Сумма | Предельные сроки погашения |
|---|---|---|
| Кредиты кредитных организаций в валюте Российской Федерации | 170 000,0 | |
| в том числе: | | |
| привлечение | 230 000,0 | 2023 год |
| погашение | 60 000,0 | |

2. Муниципальные внутренние заимствования города Волгодонска на 2022 и 2023 годы

*(тыс. рублей)*

| Вид заимствований | 2022 год | | 2023 год | |
|---|---|---|---|---|
| | Сумма | Предельные сроки погашения | Сумма | Предельные сроки погашения |
| Кредиты кредитных организаций в валюте Российской Федерации | 150 000,0 | | 150 000,0 | |
| в том числе: | | | | |
| привлечение | 310 000,0 | 2025 год | 500 000,0 | 2026 год. |
| погашение | 160 000,0 | | 350 000,0 | |

2. Решение вступает в силу со дня его официального опубликования.

3. Контроль за выполнением решения возложить на постоянную комиссию по бюджету, налогам, сборам, муниципальной собственности (Г.А. Ковалевский) и главу Администрации города Волгодонска В.П. Мельникова.

**Председатель**
**Волгодонской городской Думы –**
**глава города Волгодонска** **С.Н. Ладанов**

Проект вносит Глава Администрации города Волгодонска

Отпечатано в ЗАО «Волгодонское полиграфобъединение», г. Волгодонск, ул. Волгодонская, 20, тел. 22-34-74. Заказ . Тираж 500 экз.