Электронную версию вы найдете на официальном сайте администрации города Волгодонск **volgodonskgorod.ru** в разделе «Документы»

ОФИЦИАЛЬНО

ПРИЛОЖЕНИЕ К ГАЗЕТЕ
Волгодонская Правда
ГАЗЕТА О ГОРОДЕ И ГОРОЖАНАХ
№50 (14638-14640) 28 декабря 2021 года

Приложение к приказу председателя Контрольно-счётной палаты города Волгодонска от 15 декабря 2021 № 55

ПЛАН РАБОТЫ КОНТРОЛЬНО-СЧЁТНОЙ ПАЛАТЫ ГОРОДА ВОЛГОДОНСКА НА 2022 ГОД

№ п/п	Наименование мероприятия	Срок исполнения	Ответственный исполнитель
	1. Контрольные мероприятия [1]		
1.1.	Проверка эффективности (экономности и результативности), правомерности использования бюджетных средств, выделенных на финансовое обеспечение муниципального задания и иные цели, средств, полученных от приносящей доход деятельности, и муниципального имущества за 2020-2021 годы в муниципальных учреждениях (выборочно):		
1.1.2.	МБОУ СШ №15 г.Волгодонска	I квартал	Белеля Н.В.,
1.1.3.	МБОУ «Лицей «Политэк» г.Волгодонска	I квартал	Иванова М.В.
1.2.	Внешняя проверка бюджетной отчётности главных распорядителей бюджетных средств, главных администраторов доходов местного бюджета, главного администратора источников финансирования дефицита местного бюджета за 2021 год	I квартал – II квартал	Белеля Н.В. Иванова М.В.
1.3.	Внешняя проверка годового отчета об исполнении местного бюджета за 2021 год в Финансовом управлении города Волгодонска, как в органе, организующем исполнение местного бюджета и составляющем отчет об исполнении местного бюджета	II квартал	Иванова М.В.
1.4.	Проверка соблюдения установленного порядка учета, управления и эффективности использования муниципального имущества в МУП «ГПТ» в 2020-2021 годах (выборочно)	II квартал	Иванова М.В.
1.5.	Проверка использования средств местного бюджета главными распорядителями бюджетных средств за 2020-2021 годы и истекший период 2022 года:		
1.5.1.	Волгодонская городская Дума	II квартал	Белеля Н.В.
1.5.2.	Контрольно-счётная палата города Волгодонска	II квартал	Иванова М.В.
1.5.3.	Управление образования г.Волгодонска	III квартал	Белеля Н.В.
1.6.	Проверка законности, эффективности (экономности и результативности) использования средств, направленных на реализацию инициативных проектов на территории города Волгодонска (выборочно)	III квартал	Белеля Н.В. Иванова М.В.
1.7.	Проверка эффективности (экономности и результативности), правомерности использования бюджетных средств, выделенных на финансовое обеспечение муниципального задания и иные цели, средств, полученных от приносящей доход деятельности, и муниципального имущества за 2020-2021 годы в муниципальных учреждениях (выборочно):		
1.7.1.	МБДОУ ДС «Зоренька» г.Волгодонска	IV квартал	Иванова М.В.
1.7.2.	МБДОУ ДС «Казачок» г.Волгодонска	IV квартал	Белеля Н.В.
1.8.	Проверка использования средств местного бюджета главным распорядителем бюджетных средств – Управлением здравоохранения г.Волгодонска за 2020-2021 годы и истекший период 2022 года	IV квартал	Иванова М.В.
1.9.	Внеплановые контрольные мероприятия на основании письменных поручений Волгодонской городской Думы, предложений председателя Волгодонской городской Думы – главы города Волгодонска	по мере поступления	Белеля Н.В. Иванова М.В.
	2. Экспертно-аналитические мероприятия		
2.1.	Экспертиза проекта решения Волгодонской городской Думы «Об утверждении отчёта об исполнении бюджета города Волгодонска за 2021 год», подготовка заключения	I квартал – II квартал	Федотова Т.В.
2.2.	Анализ исполнения бюджета города Волгодонска за I квартал 2022 года	II квартал	Федотова Т.В.
2.3.	Анализ обоснованности расходов и правомерности использования средств местного бюджета на организацию бесплатного (льготного) питания обучающихся в муниципальных общеобразовательных учреждениях (выборочно)	II квартал – III квартал	Белеля Н.В.
2.4.	Анализ исполнения полномочий главных администраторов доходов бюджета города Волгодонска по вопросу формирования и исполнения методик прогнозирования поступлений неналоговых доходов в местный бюджет (выборочно)	III квартал	Иванова М.В.
2.5.	Анализ исполнения бюджета города Волгодонска за I полугодие 2022 года	III квартал	Федотова Т.В.
2.6.	Анализ исполнения бюджета города Волгодонска за 9 месяцев 2022 года	IV квартал	Федотова Т.В.
2.7.	Анализ состояния муниципального долга в 2021-2022 годах	IV квартал	Федотова Т.В.
2.8.	Экспертиза проекта решения Волгодонской городской Думы «О бюджете города Волгодонска на 2023 год и на плановый период 2024 и 2025 годов», подготовка заключения	IV квартал	Федотова Т.В.
2.9.	Анализ расходования бюджетных средств на исполнение судебных актов по обращениям взыскания на средства бюджета муниципального образования «Город Волгодонск»	IV квартал	Белеля Н.В.
2.10.	Финансово-экономическая экспертиза проектов муниципальных программ города Волгодонска	по мере поступления проектов	Белеля Н.В. Иванова М.В. Коренева В.Д. Омельченко Н.В. Федотова Т.В.
2.11.	Финансово-экономическая экспертиза проектов муниципальных правовых актов в части, касающейся расходных обязательств города Волгодонска	по мере поступления проектов	Федотова Т.В.
2.12	Анализ мер по устранению нарушений и недостатков, отраженных в актах, заключениях, представлениях и предписаниях Контрольно-счётной палаты города Волгодонска	весь период	Белеля Н.В. Иванова М.В. Коренева В.Д. Омельченко Н.В.
	3. Информационная и иная деятельность		
3.1.	Подготовка и представление Волгодонской городской Думе отчёта о деятельности Контрольно-счётной палаты города Волгодонска за 2021 год	I квартал	Федотова Т.В.
3.2.	Подготовка и представление Волгодонской городской Думе информации о результатах проведённых контрольных и экспертно-аналитических мероприятий	II квартал, III квартал, IV квартал	Федотова Т.В.
3.3.	Участие в заседаниях Волгодонской городской Думы, в работе постоянных комиссий Волгодонской городской Думы	весь период	Федотова Т.В.
3.4.	Участие в работе Совета контрольно-счётных органов при Контрольно-счетной палате Ростовской области	весь период	Федотова Т.В.
3.5.	Организация работы по рассмотрению обращений граждан и организаций	весь период	Федотова Т.В. Михеева С.А.
3.6.	Участие в работе комиссии по координации работы по противодействию коррупции в муниципальном образовании «Город Волгодонск»	весь период	Федотова Т.В.
3.7.	Актуализация действующих и разработка новых стандартов по организации деятельности, а также внешнему муниципальному финансовому контролю Контрольно-счётной палаты города Волгодонска	весь период	Федотова Т.В.
3.8.	Составление и представление в установленные сроки ежемесячной, квартальной, годовой бюджетной, статистической, налоговой и другой отчетности	весь период	Морозова Е.П.
3.9.	Исполнение принятых бюджетных обязательств текущего финансового года	весь период	Морозова Е.П.
3.10.	Проведение мероприятий по внутреннему финансовому контролю	весь период	Федотова Т.В.
3.11.	Материально-техническое обеспечение деятельности Контрольно-счетной палаты города Волгодонска	весь период	Морозова Е.П.
3.12.	Освещение деятельности Контрольно-счётной палаты города Волгодонска в средствах массовой информации, в том числе актуализация информации на официальном сайте Волгодонской городской Думы	весь период	Федотова Т.В.
3.13.	Формирование плана работы Контрольно-счётной палаты города Волгодонска на 2023 год	IV квартал	Федотова Т.В.

[1] В рамках контрольных мероприятий осуществляется аудит в сфере закупок товаров, работ, услуг (выборочно)

Администрация города Волгодонска

ПОСТАНОВЛЕНИЕ

от 17.12.2021 № 2650

г. Волгодонск

О внесении изменения в постановление Администрации города Волгодонска от 29.01.2018 № 183 «О создании консультационного совета по вопросам межрелигиозных и межэтнических отношений в городе Волгодонске»

В соответствии с Федеральным законом от 06.10.2003 № 131-ФЗ «Об общих принципах организации местного самоуправления в Российской Федерации», Уставом муниципального образования «Город Волгодонск» и в связи с кадровыми изменениями

ПОСТАНОВЛЯЮ:

1. Внести в приложение 2 к постановлению Администрации города Волгодонска от 29.01.2018 № 183 «О создании консультационного совета по вопросам межрелигиозных и межэтнических отношений в городе Волгодонске» изменение, включив в состав совета по вопросам межрелигиозных и межэтнических отношений в городе Волгодонске Пастушка Владимира Владимировича – руководителя Волгодонского отделения казачьей детско-молодежной организации «Донцы» в качестве члена совета (по согласованию).

2. Постановление вступает в силу со дня его официального опубликования.

3. Контроль за исполнением постановления возложить на заместителя главы Администрации города Волгодонска по социальному развитию С.Я. Цыба.

Глава Администрации города Волгодонска **В.П.Мельников**

Постановление вносит отдел по организационной работе и взаимодействию с общественными организациями

Администрация города Волгодонска

ПОСТАНОВЛЕНИЕ

от 08.12.2021 № 2545

г. Волгодонск

О внесении изменений в постановление Администрации города Волгодонска от 20.05.2021 № 948 «Об утверждении перечня хозяйствующих субъектов для трудоустройства лиц, осужденных к обязательным и исправительным работам в 2021 году»

В соответствии со статьями 49, 50 Уголовного кодекса Российской Федерации, статьями 25, 39 Уголовно-исполнительного кодекса Российской Федерации, Федеральным законом от 06.10.2003 № 131-ФЗ «Об общих принципах организации местного самоуправления в Российской Федерации», Уставом муниципального образования «Город Волгодонск», по согласованию с филиалом по городу Волгодонску Федерального казенного учреждения Уголовно-исполнительной инспекции Главного управления Федеральной службы исполнения наказаний России по Ростовской области и руководителями хозяйствующих субъектов

ПОСТАНОВЛЯЮ:

1. Внести в приложение № 2 к постановлению Администрации города Волгодонска от 20.05.2021 № 948 «Об утверждении перечня хозяйствующих субъектов для трудоустройства лиц, осужденных к обязательным и исправительным работам в 2021 году» изменения, дополнив таблицу пунктами 56, 57, 58, 59, 60 следующего содержания:

«56	ООО «ЮГЭЛЕКТРОМОНТАЖ» ИНН 6143085042	1	Руденко Александр Анатольевич	ул. Степная, д.112	27-42-61
57	МКУ «Департамент строительства и городского хозяйства» ИНН 6143068583	2	Маркулес Алексей Михайлович	г. Волгодонск, ул. А. Королева, д.5 (юридический адрес); г. Волгодонск, ул. Волгодонская, д.6 а (фактический адрес)	25-28-07
58	ООО «Донметпласт» ИНН 6143078260	7	Самохин Владимир Михайлович	ул. 7-я Заводская, д.16	27-78-44
59	ООО «Феникс» ИНН 6143061267	1	Хазов Владислав Юрьевич	ул. 7-я Заводская, д.16	27-74-34
60	ИП «Разливаев Максим Сергеевич» ИНН 614310419183	1	Разливаев Максим Сергеевич	Цимлянское шоссе, д.45 в	89381390006».

2. Постановление вступает в силу со дня его официального опубликования.

3. Контроль за исполнением постановления возложить на заместителя главы Администрации города Волгодонска по кадровой политике и взаимодействию с правоохранительными органами В.П. Потапова.

Глава Администрации города Волгодонска **В.П. Мельников**

Постановление вносит отдел взаимодействия с правоохранительными органами и профилактики коррупционных и иных правонарушений

Администрация города Волгодонска

ПОСТАНОВЛЕНИЕ

от 17.12.2021 № 2651

г. Волгодонск

О внесении изменения в приложение к постановлению Администрации города Волгодонска от 30.07.2020 №1492 «Об утверждении положения о порядке ведения муниципальной долговой книги муниципального образования «Город Волгодонск»

В соответствии со статьями 120 и 121 Бюджетного кодекса Российской Федерации, Федеральным законом от 06.10.2003 № 131-ФЗ «Об общих принципах организации местного самоуправления в Российской Федерации», Уставом муниципального образования «Город Волгодонск», в целях совершенствования учета долговых обязательств в муниципальной долговой книге муниципального образования «Город Волгодонск»

ПОСТАНОВЛЯЮ:

1. Внести в приложение к постановлению Администрации города Волгодонска от 30.07.2020 №1492 «Об утверждении положения о порядке ведения муниципальной долговой книги муниципального образования «Город Волгодонск» изменение, изложив пункт 1.7. раздела 1 в следующей редакции:

«1.7. Информация о долговых обязательствах города Волгодонска вносится в Долговую книгу на основании документов (оригиналов или заверенных копий), подтверждающих возникновение, изменение или прекращение долгового обязательства города Волгодонска в срок, не превышающий пяти рабочих дней с момента возникновения, изменения или прекращения соответствующего обязательства.

Документы (оригиналы или заверенные копии), подтверждающие возникновение, изменение или прекращение долгового обязательства города Волгодонска, представляются в отдел учета исполнения бюджета Финансового управления в течение двух рабочих дней со дня их подписания.

Платежные документы (заверенные копии), подтверждающие исполнение долгового обязательства города Волгодонска, осуществление расходов по обслуживанию долгового обязательства города Волгодонска, представляются в отдел учета исполнения бюджета Финансового управления в течение трех рабочих дней со дня их исполнения.».

2. Постановление вступает в силу со дня его официального опубликования.

3. Контроль за исполнением постановления оставляю за собой.

Глава Администрации города Волгодонска **В.П.Мельников**

Постановление вноситФинансовое управление города Волгодонска

Администрация города Волгодонска

ПОСТАНОВЛЕНИЕ

от 17.12.2021 № 2652

г. Волгодонск

О внесении изменения в постановление Администрации города Волгодонска от 21.10.2015 №2074 «Об утверждении Положения о порядке формирования муниципального задания на оказание муниципальных услуг (выполнение работ) и финансового обеспечения выполнения муниципального задания»

В соответствии с Федеральным законом от 06.10.2003 № 131-ФЗ «Об общих принципах организации местного самоуправления в Российской Федерации», Уставом муниципального образования «Город Волгодонск» в целях совершенствования порядка формирования муниципального задания на оказание муниципальных услуг (выполнение работ) и финансового обеспечения выполнения муниципального задания

ПОСТАНОВЛЯЮ:

1. Внести в постановление Администрации города Волгодонска от 21.10.2015 №2074 «Об утверждении Положения о порядке формирования муниципального задания на оказание муниципальных услуг (выполнение работ) и финансового обеспечения выполнения муниципального задания» изменение, изложив пункт 4.1. в следующей редакции:

«4.1. Положения абзацев пятого, одиннадцатого пункта 3.24, абзацев первого, второго (в части возврата в бюджет средств субсидии на основании результатов рассмотрения годового отчета), третьего пункта 3.27 раздела 3 Положения не применяются к правоотношениям, возникающим при выполнении муниципального задания на оказание муниципальных услуг (выполнение работ) в отношении муниципальных учреждений на 2021 год и на плановый период 2022 и 2023 годов.».

2. Настоящее постановление вступает в силу со дня его официального опубликования.

3. Контроль за исполнением постановления возложить на заместителей главы Администрации города Волгодонска в пределах предоставленных полномочий по курируемым направлениям.

Глава Администрации города Волгодонска **В.П.Мельников**

Постановление вносит Финансовое управление города Волгодонска

Администрация города Волгодонска

ПОСТАНОВЛЕНИЕ

от 17.12.2021 № 2653

г. Волгодонск

О внесении изменений в постановление Администрации города Волгодонска от 07.10.2021 №2070 «Об утверждении Положения о порядке привлечения остатков средств на единый счет местного бюджета и возврат привлеченных средств»

В соответствии с Федеральным законом от 06.10.2003 № 131-ФЗ «Об общих принципах организации местного самоуправления в Российской Федерации», Уставом муниципального образования «Город Волгодонск» в целях приведения правового акта Администрации города Волгодонска в соответствие с действующим законодательством

ПОСТАНОВЛЯЮ:

1. Внести в постановление Администрации города Волгодонска от 07.10.2021 №2070 «Об утверждении Положения о порядке привлечения остатков средств на единый счет местного бюджета и возврата привлеченных средств» следующие изменения:

1.1. В наименовании слова «единый счет местного бюджета» заменить словами «единый счет бюджета города Волгодонска».

1.2. В пункте 1 слова «единый счет местного бюджета» заменить словами «единый счет бюджета города Волгодонска».

1.3. Приложение изложить в редакции согласно приложению к настоящему постановлению.

2. Настоящее постановление вступает в силу со дня его официального опубликования, но не ранее 1 января 2022 года.

3. Контроль за исполнением настоящего постановления на начальника Финансового управления города Волгодонска М.А.Вялых.

Глава Администрации города Волгодонска **В.П.Мельников**

Постановление вносит Финансовое управление города Волгодонска

Примечание: постановление и приложения к нему размещены на официальном сайте Администрации города Волгодонска в информационно-телекоммуникационной сети «Интернет»: http://volgodonskgorod.ru/documents/normative-legal-acts/

КОМИТЕТ ПО УПРАВЛЕНИЮ ИМУЩЕСТВОМ ГОРОДА ВОЛГОДОНСКА

Комитет по управлению имуществом города Волгодонска информирует о возможности предоставления в собственность за плату земельного участка, государственная собственность на который не разграничена, с кадастровым номером 61:48:0040242:703, площадью 500 кв.м., по адресу: Ростовская область, г. Волгодонск, пер. Лескова, 4, для индивидуального жилищного строительства.

Земельный участок сформирован и поставлен на государственный кадастровый учет. Сведения о земельном участке (местоположение, граница участка) можно получить в Комитете по управлению имуществом города Волгодонска (Ростовская область, г. Волгодонск, ул. Ленинградская, 10, 7 этаж, 707 кабинет). Так же сведения о земельном участке (местоположение, граница участка) можно получить из публичной кадастровой карты (www.maps.rosreestr.ru/PortalOnline/) сайта Федеральной службы государственной регистрации, кадастра и картографии.

Граждане, заинтересованные в предоставлении земельного участка для указанных целей, в течение тридцати дней со дня опубликования и размещения настоящего извещения, могут подавать заявления о намерении участвовать в аукционе по продаже данного земельного участка.

Прием заявления «О намерении участвовать в аукционе по продаже земельного участка» осуществляется в МАУ «МФЦ» г. Волгодонска по следующим адресам:

– ул. Морская, д. 62, телефоны для справок 221614, 221892, 261566;

– ул. М.Горького, д. 104, телефоны для справок 212720, 212583, 212604;

– ул. Маршала Кошевого, 23 в, телефоны для справок 279660, 279736, 279678;

– ул. Академика Королева, д. 1 а, телефон для справок 213123, 213133, 213134.

К заявлению гражданина прилагаются следующие документы:

-документ, удостоверяющий личность (для физических лиц);

-доверенность, оформленная надлежащим образом (в случае подачи заявления лицом, действующим по поручению заявителя)».

Администрация города Волгодонска

ПОСТАНОВЛЕНИЕ

от 17.12.2021 № 2668

г. Волгодонск

О внесении изменений в постановление Администрации города Волгодонска от 30.11.2021 №2456 «Об организации питания детей в муниципальных образовательных организациях, реализующих основную образовательную программу дошкольного образования»

В соответствии с федеральными законами от 06.10.2003 № 131-ФЗ «Об общих принципах организации местного самоуправления в Российской Федерации», от 29.12.2012 № 273-ФЗ «Об образовании в Российской Федерации», постановлением Главного государственного санитарного врача Российской Федерации от 27.10.2020 № 32 «Об утверждении СанПиН 2.3/2.4.3590-20 «Санитарно-эпидемиологические требования к организации общественного питания населения», Уставом муниципального образования «Город Волгодонск», с целью уточнения возрастной категории воспитанников дошкольных учреждений

ПОСТАНОВЛЯЮ:

1. Внести в постановление Администрации города Волгодонска от 30.11.2021 №2456 «Об организации питания детей в муниципальных образовательных организациях, реализующих основную образовательную программу дошкольного образования» изменение, изложив пункт 2. в следующей редакции:

«2. Установить среднемесячную стоимость набора продуктов питания, необходимого для приготовления пищи для воспитанников, из расчета:

- в группах раннего возраста с 12-ти часовым пребыванием воспитанников (от 2-х месяцев до 3-х лет) - на сумму до 116,64 рублей в день на 1 ребенка; в группах с 12-ти часовым пребыванием воспитанников (от 3-х лет) на сумму до 138,46 рублей на 1 ребенка;

- в группах с 4-х часовым пребыванием воспитанников на сумму до 39,19 рублей в день на 1 ребенка.».

2. Постановление вступает в силу со дня его официального опубликования, но не ранее 01.01.2022.

3. Контроль за исполнением постановления возложить на заместителя главы Администрации города Волгодонска по социальному развитию С.Я. Цыба.

Глава Администрации города Волгодонска В.П. Мельников

Постановление вносит Управление образования г. Волгодонска

Администрация города Волгодонска

ПОСТАНОВЛЕНИЕ

от 17.12.2021 № 2654

г. Волгодонск

О внесении изменений в постановление Администрации города Волгодонска от 29.11.2021 №2441 «О родительской плате за содержание ребенка (присмотр и уход за ребенком) в муниципальных образовательных учреждениях, реализующих основную общеобразовательную программу дошкольного образования»

В соответствии с Федеральным законом от 06.10.2003 № 131-ФЗ «Об общих принципах организации местного самоуправления в Российской Федерации», от 29.12.2012 №273-ФЗ «Об образовании в Российской Федерации», Областным законом Ростовской области от 14.11.2013 №26-ЗС «Об образовании в Ростовской области», Уставом муниципального образования «Город Волгодонск», с целью уточнения возрастной категории воспитанников дошкольных учреждений

ПОСТАНОВЛЯЮ:

1. Внести в постановление Администрации города Волгодонска от 29.11.2021 №2441 «О родительской плате за содержание ребенка (присмотр и уход за ребенком) в муниципальных образовательных учреждениях, реализующих основную общеобразовательную программу дошкольного образования» изменение, изложив пункт 1.1. в следующей редакции:

«1.1. В группах раннего возраста с 12-ти часовым пребыванием воспитанников (от 2-х месяцев до 3-х лет) – 2090,0 рублей за каждого ребенка в месяц.».

2. Постановление вступает в силу со дня его официального опубликования, но не ранее 01.01.2022 г.

3. Контроль за исполнением постановления возложить на заместителя главы Администрации города Волгодонска по социальному развитию С.Я. Цыба.

Глава Администрации города Волгодонска В.П. Мельников

Постановление вносит
Управление образования г.Волгодонска

Администрация города Волгодонска

ПОСТАНОВЛЕНИЕ

от 17.12.2021 № 2669

г. Волгодонск

О внесении изменений в постановление Администрации города Волгодонска от 12.05.2017 № 415 «Об оплате труда работников муниципального казенного учреждения «Департамент строительства»

В соответствии с Федеральным законом от 06.10.2003 № 131-ФЗ «Об общих принципах организации местного самоуправления в Российской Федерации», Уставом муниципального образования «Город Волгодонск»

ПОСТАНОВЛЯЮ:

1. Внести в постановление Администрации города Волгодонска от 12.05.2017 № 415 «Об оплате труда работников муниципального казенного учреждения «Департамент строительства» следующие изменения:

1.1. Раздел 2 приложения 1 дополнить пунктом 2.6. следующего содержания:

«2.6. Работникам Учреждения устанавливаются персональные повышающие коэффициенты к должностным окладам (ставкам заработной платы) на определенный период времени.

Применение персональных повышающих коэффициентов к должностным окладам (ставкам заработной платы) не образует новые должностные оклады (ставки заработной платы) и не учитывается при начислении компенсационных, стимулирующих и иных выплат.

Персональный повышающий коэффициент устанавливается работнику с учетом сложности или важности выполняемой работы, степени самостоятельности и ответственности при выполнении поставленных задач, опыта.

Конкретные размеры персональных повышающих коэффициентов утверждаются приказом руководителя Учреждения в пределах средств местного бюджета, предусмотренных Учреждению на введение данной выплаты.

Размер выплат по персональному повышающему коэффициенту должностному окладу (ставке заработной платы) определяется путем умножения размера должностного оклада (ставки заработной платы) по должности на повышающий коэффициент.

Размер персонального повышающего коэффициента - не более 1,0.».

1.2. Приложение 3 изложить в новой редакции (приложение).

2. Постановление вступает в силу со дня его официального опубликования и применяется к правоотношениям, возникшим с 01.12.2021.

3. Контроль за исполнением постановления возложить на заместителя главы Администрации города Волгодонска по экономике С.М. Макарова.

Глава Администрации города Волгодонска В.П. Мельников

Постановление вносит сектор по оплате труда, уровню жизни и трудовым отношениям

Примечание: постановление и приложения к нему размещены на официальном сайте Администрации города Волгодонска в информационно-телекоммуникационной сети «Интернет»: http://volgodonskgorod.ru/documents/normative-legal-acts/

Администрация города Волгодонска

ПОСТАНОВЛЕНИЕ

от 20.12.2021 № 2670

г. Волгодонск

Об утверждении программы профилактики рисков причинения вреда (ущерба) охраняемым законом ценностям по муниципальному жилищному контролю на 2022 год

В соответствии с Федеральным законом от 31.07.2020 № 248-ФЗ «О государственном контроле (надзоре) и муниципальном контроле в Российской Федерации», Постановлением Правительства Российской Федерации от 25.06.2021 № 990 «Об утверждении Правил разработки и утверждения контрольными (надзорными) органами программы профилактики рисков причинения вреда (ущерба) охраняемым законом ценностям», Уставом муниципального образования «Город Волгодонск», решением Волгодонской городской Думы от 16.12.2021 № 103 «Об утверждении Положения о муниципальном жилищном контроле на территории муниципального образования «Город Волгодонск»

ПОСТАНОВЛЯЮ:

1. Утвердить Программу профилактики рисков причинения вреда (ущерба) охраняемым законом ценностям по муниципальному жилищному контролю на 2022 год (приложение).

2. Отделу координации отраслей городского хозяйства Администрации города Волгодонска (С.С.Волковой) обеспечить выполнение профилактических мероприятий, предусмотренных программой профилактики рисков причинения вреда (ущерба) охраняемым законом ценностям по муниципальному жилищному контролю на 2022 год.

3. Признать утратившим силу постановление Администрации города Волгодонска от 18.12.2020 № 2698 «Об утверждении программы профилактики нарушений обязательных требований, требований, установленных муниципальными правовыми актами в сфере муниципального жилищного контроля на территории муниципального образования «Город Волгодонск» на 2021 год и плановый период 2022-2023 годов».

4. Постановление вступает в силу со дня его официального опубликования.

5. Контроль за исполнением постановления возложить на заместителя главы Администрации города Волгодонска по городскому хозяйству В.И. Кулеша.

Глава Администрации города Волгодонска В.П. Мельников

Постановление вносит заместитель главы Администрации города Волгодонска по городскому хозяйству

Примечание: постановление и приложения к нему размещены на официальном сайте Администрации города Волгодонска в информационно-телекоммуникационной сети «Интернет»: http://volgodonskgorod.ru/documents/normative-legal-acts/

Администрация города Волгодонска

ПОСТАНОВЛЕНИЕ

от 22.12.2021 № 2727

г. Волгодонск

О внесении изменения в постановление Администрации города Волгодонска от 21.10.2015 № 2078 «Об утверждении административного регламента комитета по градостроительству и архитектуре Администрации города Волгодонска предоставления муниципальной услуги «Предоставление разрешения на условно разрешенный вид использования земельного участка или объекта капитального строительства»

В соответствии с федеральными законами от 06.10.2003 № 131-ФЗ «Об общих принципах организации местного самоуправления в Российской Федерации», от 27.07.2010 № 210-ФЗ «Об организации предоставления государственных и муниципальных услуг», Уставом муниципального образования «Город Волгодонск», в связи с вступлением в силу с 04.04.2021 приказа Федеральной службы государственной регистрации, кадастра и картографии от 10.11.2020 № П/0412 «Об утверждении Классификатора видов разрешенного использования земельных участков» и признания с указанной даты утратившим силу приказа Министерства экономического развития Российской Федерации от 01.09.2014 № 540 «Об утверждении классификатора видов разрешенного использования земельных участков», в целях приведения нормативных правовых актов в соответствие с действующим законодательством

ПОСТАНОВЛЯЮ:

1. Внести изменение в приложение к постановлению Администрации города Волгодонска от 21.10.2015 №2078 «Об утверждении административного регламента комитета по градостроительству и архитектуре Администрации города Волгодонска предоставления муниципальной услуги «Предоставление разрешения на условно разрешенный вид использования земельного участка или объекта капитального строительства» (далее – административный регламент), изложив его в новой редакции (приложение).

2. Постановление вступает в силу со дня его официального опубликования.

3. Контроль за исполнением постановления возложить на главного архитектора города Волгодонска М.В. Голубева.

И.о. главы Администрации города Волгодонска С.М. Макаров

Постановление вносит комитет по градостроительству и архитектуре Администрации города Волгодонска

Примечание: постановление и приложения к нему размещены на официальном сайте Администрации города Волгодонска в информационно-телекоммуникационной сети «Интернет»: http://volgodonskgorod.ru/documents/normative-legal-acts/

Администрация города Волгодонска

ПОСТАНОВЛЕНИЕ

от 21.12.2021 № 2687

г. Волгодонск

О подготовке проекта решения Волгодонской городской Думы «О внесении изменений в решение Волгодонской городской Думы от 19.12.2008 № 190 «Об утверждении Правил землепользования и застройки муниципального образования городского округа «Город Волгодонск»

В соответствии со статьями 31, 32, 33 Градостроительного кодекса Российской Федерации, Федеральным законом от 06.10.2003 № 131-ФЗ «Об общих принципах организации местного самоуправления в Российской Федерации», Уставом муниципального образования «Город Волгодонск», Генеральным планом муниципального образования «Город Волгодонск», утвержденным решением Волгодонской городской Думы от 23.04.2008 № 76, постановлением Администрации города Волгодонска от 23.07.2018 № 1693 «Об утверждении положения о порядке деятельности комиссии по подготовке проекта Правил землепользования и застройки муниципального образования городского округа «Город Волгодонск», с целью внесения изменений в Правила землепользования и застройки муниципального образования городского округа «Город Волгодонск»

ПОСТАНОВЛЯЮ:

1. Подготовить проект решения Волгодонской городской Думы «О внесении изменений в решение Волгодонской городской Думы от 19.12.2008 № 190 «Об утверждении Правил землепользования и застройки муниципального образования городского округа «Город Волгодонск».

2. Утвердить порядок, сроки проведения работ по подготовке проекта решения Волгодонской городской Думы «О внесении изменений в решение Волгодонской городской Думы от 19.12.2008 № 190 «Об утверждении Правил землепользования и застройки муниципального образования городского округа «Город Волгодонск» согласно приложению.

3. Предложить всем заинтересованным лицам направить свои предложения о внесении изменений в Правила землепользования и застройки муниципального образования городского округа «Город Волгодонск» в постоянно действующую комиссию по внесению изменений в Правила землепользования и застройки муниципального образования городского округа «Город Волгодонск» по адресу: ул. Морская, 66, e-mail: adm_architectura@vlgd61.ru.

4. Пресс-службе Администрации города Волгодонска (С.М. Черноусова) опубликовать постановление в газете «Волгодонская правда».

5. Общему отделу Администрации города Волгодонска (Н.В. Чуприна) разместить постановление на официальном сайте Администрации города Волгодонска в информационно-телекоммуникационной сети «Интернет».

6. Постановление вступает в силу со дня его принятия.

7. Контроль за исполнением постановления возложить на заместителя главы Администрации города Волгодонска по строительству Ю.С. Забазнова.

И.о. главы Администрации города Волгодонска **С. М. Макаров**

Постановление вносит комитет по градостроительству и архитектуре Администрации города Волгодонска

Приложение к постановлению Администрации города Волгодонска от 21.12.2021 № 2687

Порядок и сроки проведения работ
по подготовке проекта решения Волгодонской городской Думы
«О внесении изменений в решение Волгодонской городской Думы от 19.12.2008
№ 190 «Об утверждении Правил землепользования и застройки муниципального
образования городского округа «Город Волгодонск»

№ п/п	Виды работ	Сроки исполнения	Исполнитель
1	Разработка проекта решения Волгодонской городской Думы «О внесении изменений в решение Волгодонской городской Думы от 19.12.2008 № 190 «Об утверждении Правил землепользования и застройки муниципального образования городского округа «Город Волгодонск» (далее – проект внесения изменений в Правила)	7 дней	постоянно действующая комиссия по подготовке проекта Правил землепользования и застройки муниципального образования городского округа «Город Волгодонск» (далее – Комиссия)
2	Направление проекта внесения изменений в Правила из Комиссии в комитет по градостроительству и архитектуре Администрации города Волгодонска (далее – Комитет)	1 день	Комиссия
3	Проверка представленного проекта внесения изменений в Правила на соответствие требованиям п. 9 ст. 31 Градостроительного кодекса Российской Федерации	3 дня	Комитет
4	Направление проекта внесения изменений в Правила председателю Волгодонской городской Думы - главе города Волгодонска или в случае обнаружения его несоответствия требованиям и документам, указанным в п. 9 ст. 31 Градостроительного кодекса Российской Федерации, в Комиссию на доработку	5 дней	Комитет
5	Принятие решения о проведении публичных слушаний по представленному проекту внесения изменений в Правила (далее – публичные слушания) председателю Волгодонской городской Думы - главе города Волгодонска	Не позднее 10 дней со дня получения проекта внесения изменений в Правила	Председатель Волгодонской городской Думы - глава города Волгодонска; Комиссия; Комитет
6	Опубликование материалов по проекту внесения изменений в Правила	7 дней	Комитет; пресс-служба Администрации города Волгодонска
7	Продолжительность публичных слушаний	не менее 1 и не более 3 месяцев со дня опубликования проекта внесения изменений в Правила	Комитет
8	Опубликование результатов публичных слушаний	Не более 10 дней с даты проведения публичных слушаний	Комитет; пресс-служба Администрации города Волгодонска
9	Внесение изменений в проект внесения изменений в Правила по результатам публичных слушаний	Не более 7 дней	Комиссия; Комитет
10	Представление проекта внесения изменений в Правила, протокола и заключения по результатам публичных слушаний главе Администрации города Волгодонска	3 дня	Комиссия; Комитет
11	Принятие решения главой Администрации города Волгодонска о направлении проекта внесения изменений в Правила в Волгодонскую городскую Думу или об отклонении проекта внесения изменений в Правила и о направлении его на доработку с указанием даты его повторного представления	В течение 10 дней после представления проекта внесения изменений в Правила	Глава Администрации города Волгодонска
12	Направление проекта внесения изменений в Правила в Волгодонскую городскую Думу для рассмотрения и принятия решения об утверждении	В течение 10 дней после представления проекта внесения изменений в Правила	Председатель Волгодонской городской Думы - глава города Волгодонска

И.о. управляющего делами Администрации города Волгодонска Н.В. Чуприна

Администрация
города Волгодонска

ПОСТАНОВЛЕНИЕ

от 24.12.2021 № 2756

г. Волгодонск

О внесении изменений в постановление Администрации города Волгодонска от 13.09.2019 № 2300 «Об утверждении муниципальной программы города Волгодонска «Муниципальная политика»

В соответствии с Федеральным законом от 06.10.2003 № 131-ФЗ «Об общих принципах организации местного самоуправления в Российской Федерации», Уставом муниципального образования «Город Волгодонск», постановлением Администрации города Волгодонска от 06.06.2018 № 1348 «Об утверждении Порядка разработки, реализации и оценки эффективности муниципальных программ города Волгодонска» и в целях приведения в соответствие с решением Волгодонской городской Думы от 16.12.2021 №100 «О внесении изменений в решение Волгодонской городской Думы от 18.12.2020 №100 «О бюджете города Волгодонска на 2021 и плановый период 2022 и 2023 годов»

ПОСТАНОВЛЯЮ:

1 Внести в приложение 1 к постановлению Администрации города Волгодонска от 13.09.2019 № 2300 «Об утверждении муниципальной программы города Волгодонска «Муниципальная политика» следующие изменения:

1.1 Строку «Ресурсное обеспечение муниципальной программы» паспорта муниципальной программы города Волгодонска «Муниципальная политика» изложить в следующей редакции:

«Ресурсное обеспечение муниципальной программы	общий объем финансового обеспечения муниципальной программы за счет средств местного бюджета составляет 8 962,0 тыс. рублей, в том числе: в 2020 году – 955,2 тыс. рублей; в 2021 году – 1 565,5 тыс. рублей; в 2022 году – 715,7 тыс. рублей; в 2023 году – 715,7 тыс. рублей; в 2024 году – 715,7 тыс. рублей; в 2025 году – 715,7 тыс. рублей; в 2026 году – 715,7 тыс. рублей; в 2027 году – 715,7 тыс. рублей; в 2028 году – 715,7 тыс. рублей; в 2029 году – 715,7 тыс. рублей; в 2030 году – 715,7 тыс. рублей.».

1.2 Строку «Ресурсное обеспечение подпрограммы» паспорта подпрограммы 3 «Укрепление единства российской нации и гармонизация межэтнических отношений в муниципальном образовании «Город Волгодонск» изложить в следующей редакции:

«Ресурсное обеспечение подпрограммы	общий объем финансового обеспечения подпрограммы 3 за счет средств местного бюджета составляет 992,5 тыс. рублей, в том числе: в 2020 году – 73,5 тыс. рублей; в 2021 году – 30,7 тыс. рублей; в 2022 году – 98,7 тыс. рублей в 2023 году – 98,7 тыс. рублей; в 2024 году – 98,7 тыс. рублей; в 2025 году – 98,7 тыс. рублей; в 2026 году – 98,7 тыс. рублей; в 2027 году – 98,7 тыс. рублей; в 2028 году – 98,7 тыс. рублей; в 2029 году – 98,7 тыс. рублей; в 2030 году – 98,7 тыс. рублей.».

1.3 Приложения 3, 4 к муниципальной программе города Волгодонска «Муниципальная политика» изложить в новой редакции (приложение).

2 Постановление вступает в силу со дня его официального опубликования.

3 Контроль за исполнением постановления возложить на заместителя главы Администрации города Волгодонска по социальному развитию С.Я. Цыба.

И.о. главы Администрации города Волгодонска **С.М. Макаров**

Постановление вносит отдел по организационной работе и взаимодействию с общественными организациями

Примечание: постановление и приложения к нему размещены на официальном сайте Администрации города Волгодонска в информационно-телекоммуникационной сети «Интернет»: http://volgodonskgorod.ru/documents/normative-legal-acts/

Администрация
города Волгодонска

ПОСТАНОВЛЕНИЕ

от 22.12.2021 № 2704

г. Волгодонск

О внесении изменений в постановление Администрации города Волгодонска от 30.09.2019 № 2443 «Об утверждении муниципальной программы города Волгодонска «Развитие образования в городе Волгодонске»

В соответствии с Федеральным законом от 06.10.2003 № 131-ФЗ «Об общих принципах организации местного самоуправления в Российской Федерации», Уставом муниципального образования «Город Волгодонск», решением Волгодонской городской Думы от 18.12.2020 № 100 «О бюджете города Волгодонска на 2021 год и плановый период 2022 и 2023 годов», постановлением Администрации города Волгодонска от 06.06.2018 № 1348 «Об утверждении Порядка разработки, реализации и оценки эффективности муниципальных программ города Волгодонска»

П О С Т А Н О В Л Я Ю :

1. Внести в приложение № 1 к постановлению Администрации города Волгодонска от 30.09.2019 № 2443 «Об утверждении муниципальной программы города Волгодонска «Развитие образования в городе Волгодонске» следующие изменения:

1.1. Строку «Ресурсное обеспечение муниципальной программы» паспорта муниципальной программы города Волгодонска «Развитие образования в городе Волгодонске» изложить в следующей редакции:

«Ресурсное обеспечение муниципальной программы	общий объем финансового обеспечения муниципальной программы составляет 23 692 512,9 тыс. рублей, в том числе: в 2020 году – 2 524 669,9 тыс. рублей; в 2021 году – 2 388 171,8 тыс. рублей; в 2022 году – 2 558 827,3 тыс. рублей; в 2023 году – 2 187 638,5 тыс. рублей; в 2024 году – 2 036 946,4 тыс. рублей; в 2025 году – 1 999 376,5 тыс. рублей; в 2026 году – 1 999 376,5 тыс. рублей; в 2027 году – 1 999 376,5 тыс. рублей; в 2028 году – 1 999 376,5 тыс. рублей; в 2029 году – 1 999 376,5 тыс. рублей; в 2030 году – 1 999 376,5 тыс. рублей, из них объем средств федерального бюджета – 493 947,2 тыс.рублей, в том числе: в 2020 году – 82 560,1 тыс. рублей; в 2021 году – 195 401,7 тыс. рублей; в 2022 году – 111 029,9 тыс. рублей; в 2023 году – 104 955,5 тыс. рублей; в 2024 году – 0,0 тыс. рублей; в 2025 году – 0,0 тыс. рублей; в 2026 году – 0,0 тыс. рублей; в 2027 году – 0,0 тыс. рублей; в 2028 году – 0,0 тыс. рублей; в 2029 году – 0,0 тыс. рублей; в 2030 году – 0,0 тыс. рублей, объем средств областного бюджета – 14 280 960,8 тыс.рублей, в том числе: в 2020 году – 1 561 527,4 тыс. рублей; в 2021 году – 1 345 768,0 тыс. рублей; в 2022 году – 1 612 005,7 тыс. рублей; в 2023 году – 1 262 115,5 тыс. рублей; в 2024 году – 1 214 220,6 тыс. рублей; в 2025 году – 1 214 220,6 тыс. рублей; в 2026 году – 1 214 220,6 тыс. рублей; в 2027 году – 1 214 220,6 тыс. рублей; в 2028 году – 1 214 220,6 тыс. рублей; в 2029 году – 1 214 220,6 тыс. рублей; в 2030 году – 1 214 220,6 тыс. рублей, объем средств местного бюджета – 7 508 088,2 тыс.рублей, в том числе: в 2020 году – 705 144,4 тыс. рублей; в 2021 году – 700 951,4 тыс. рублей; в 2022 году – 714 899,7 тыс. рублей; в 2023 году – 699 675,5 тыс. рублей; в 2024 году – 701 833,8 тыс. рублей; в 2025 году – 664 263,9 тыс. рублей; в 2026 году – 664 263,9 тыс. рублей; в 2027 году – 664 263,9 тыс. рублей; в 2028 году – 664 263,9 тыс. рублей; в 2029 году – 664 263,9 тыс. рублей; в 2030 году – 664 263,9 тыс. рублей, объем средств внебюджетных источников – 1 409 516,7 тыс.рублей, в том числе: в 2020 году – 175 438,0 тыс. рублей; в 2021 году – 146 050,7 тыс. рублей; в 2022 году – 120 892,0 тыс. рублей; в 2023 году – 120 892,0 тыс. рублей; в 2024 году – 120 892,0 тыс. рублей; в 2025 году – 120 892,0 тыс. рублей; в 2026 году – 120 892,0 тыс. рублей; в 2027 году – 120 892,0 тыс. рублей; в 2028 году – 120 892,0 тыс. рублей; в 2029 году – 120 892,0 тыс. рублей; в 2030 году – 120 892,0 тыс. рублей.»

1.2. Строку «Ресурсное обеспечение подпрограммы» паспорта подпрограммы 1 «Развитие общего образования» изложить в следующей редакции:

«Ресурсное обеспечение подпрограммы	общий объем финансового обеспечения подпрограммы 1 составляет 20 997 056,7 тыс. рублей, в том числе: в 2020 году – 2 285 628,5 тыс. рублей; в 2021 году – 2 133 336,3 тыс. рублей; в 2022 году – 2 314 539,0 тыс. рублей; в 2023 году – 1 942 378,8 тыс. рублей; в 2024 году – 1 792 370,5 тыс. рублей; в 2025 году – 1 754 800,6 тыс. рублей; в 2026 году – 1 754 800,6 тыс. рублей; в 2027 году – 1 754 800,6 тыс. рублей; в 2028 году – 1 754 800,6 тыс. рублей; в 2029 году – 1 754 800,6 тыс. рублей; в 2030 году – 1 754 800,6 тыс. рублей, из них объем средств федерального бюджета – 491 367,5 тыс.рублей, в том числе: в 2020 году – 81 917,7 тыс. рублей; в 2021 году – 194 510,4 тыс.рублей; в 2022 году – 110 507,3 тыс. рублей; в 2023 году – 104 432,1 тыс. рублей; в 2024 году – 0,0 тыс. рублей; в 2025 году – 0,0 тыс. рублей; в 2026 году – 0,0 тыс. рублей; в 2027 году – 0,0 тыс. рублей; в 2028 году – 0,0 тыс. рублей; в 2029 году – 0,0 тыс. рублей; в 2030 году – 0,0 тыс. рублей, объем средств областного бюджета – 13 890 284,5 тыс.руб., в том числе: в 2020 году – 1 528 935,5 тыс. рублей; в 2021 году – 1 313 188,5 тыс. рублей; в 2022 году – 1 576 664,3 тыс. рублей; в 2023 году – 1 225 802,8 тыс. рублей; в 2024 году – 1 177 956,2 тыс. рублей; в 2025 году – 1 177 956,2 тыс. рублей; в 2026 году – 1 177 956,2 тыс. рублей; в 2027 году – 1 177 956,2 тыс. рублей; в 2028 году – 1 177 956,2 тыс. рублей; в 2029 году – 1 177 956,2 тыс. рублей; в 2030 году – 1 177 956,2 тыс. рублей, объем средств местного бюджета – 5 210 535,7 тыс.руб., в том числе: в 2020 году – 501 022,1 тыс. рублей; в 2021 году – 482 549,6 тыс. рублей; в 2022 году – 506 475,4 тыс. рублей; в 2023 году – 491 251,9 тыс. рублей; в 2024 году – 493 522,3 тыс. рублей; в 2025 году – 455 952,4 тыс. рублей; в 2026 году – 455 952,4 тыс. рублей; в 2027 году – 455 952,4 тыс. рублей; в 2028 году – 455 952,4 тыс. рублей; в 2029 году – 455 952,4 тыс. рублей; в 2030 году – 455 952,4 тыс. рублей, объем средств внебюджетных источников – 1 404 869,0 тыс.руб., в том числе: в 2020 году – 173 753,2 тыс. рублей; в 2021 году – 143 087,8 тыс. рублей; в 2022 году – 120 892,0 тыс. рублей; в 2023 году – 120 892,0 тыс. рублей; в 2024 году – 120 892,0 тыс. рублей; в 2025 году – 120 892,0 тыс. рублей; в 2026 году – 120 892,0 тыс. рублей; в 2027 году – 120 892,0 тыс. рублей; в 2028 году – 120 892,0 тыс. рублей; в 2029 году – 120 892,0 тыс. рублей; в 2030 году – 120 892,0 тыс. рублей.»

1.3. Строку «Ресурсное обеспечение подпрограммы» паспорта подпрограммы 2 «Развитие дополнительного образования детей» изложить в следующей редакции:

«Ресурсное обеспечение подпрограммы	общий объем финансового обеспечения подпрограммы 2 составляет 1 882 558,8 тыс. рублей, в том числе: в 2020 году – 169 430,5 тыс. рублей; в 2021 году – 181 832,6 тыс. рублей; в 2022 году – 170 146,1 тыс. рублей; в 2023 году – 170 143,7 тыс. рублей; в 2024 году – 170 143,7 тыс. рублей; в 2025 году – 170 143,7 тыс. рублей; в 2026 году – 170 143,7 тыс. рублей; в 2027 году – 170 143,7 тыс. рублей; в 2028 году – 170 143,7 тыс. рублей; в 2029 году – 170 143,7 тыс. рублей; в 2030 году – 170 143,7 тыс. рублей, из них объем средств областного бюджета – 1 918,8 тыс.руб., в том числе: в 2020 году – 1 699,8 тыс. рублей; в 2021 году – 219,0 тыс. рублей; в 2022 году – 0,0 тыс. рублей; в 2023 году – 0,0 тыс. рублей; в 2024 году – 0,0 тыс. рублей; в 2025 году – 0,0 тыс. рублей; в 2026 году – 0,0 тыс. рублей; в 2027 году – 0,0 тыс. рублей; в 2028 году – 0,0 тыс. рублей; в 2029 году – 0,0 тыс. рублей; в 2030 году – 0,0 тыс. рублей, объем средств местного бюджета – 1 876 848,4 тыс.рублей, в том числе: в 2020 году – 166 414,7 тыс. рублей; в 2021 году – 179 138,0 тыс. рублей; в 2022 году – 170 146,1 тыс. рублей; в 2023 году – 170 143,7 тыс. рублей; в 2024 году – 170 143,7 тыс. рублей; в 2025 году – 170 143,7 тыс. рублей; в 2026 году – 170 143,7 тыс. рублей; в 2027 году – 170 143,7 тыс. рублей; в 2028 году – 170 143,7 тыс. рублей; в 2029 году – 170 143,7 тыс. рублей; в 2030 году – 170 143,7 тыс. рублей, объем средств внебюджетных источников – 3 791,6 тыс.рублей, в том числе: в 2020 году – 1 316,0 тыс. рублей; в 2021 году – 2 475,6 тыс. рублей; в 2022 году – 0,0 тыс. рублей; в 2023 году – 0,0 тыс. рублей; в 2024 году – 0,0 тыс. рублей; в 2025 году – 0,0 тыс. рублей; в 2026 году – 0,0 тыс. рублей; в 2027 году – 0,0 тыс. рублей; в 2028 году – 0,0 тыс. рублей; в 2029 году – 0,0 тыс. рублей; в 2030 году – 0,0 тыс. рублей.»

1.4. Строку «Ресурсное обеспечение подпрограммы» паспорта подпрограммы 3 «Охрана семьи и детства, другие вопросы в сфере образования» изложить в следующей редакции:

«Ресурсное обеспечение подпрограммы	общий объем финансового обеспечения подпрограммы 3 составляет 453 981,3 тыс. рублей, в том числе: в 2020 году – 37 366,0 тыс. рублей; в 2021 году – 39 374,6 тыс. рублей; в 2022 году – 41 496,2 тыс. рублей; в 2023 году – 42 468,3 тыс. рублей; в 2024 году – 41 896,6 тыс. рублей;

	в 2025 году – 41 896,6 тыс. рублей; в 2026 году – 41 896,6 тыс. рублей; в 2027 году – 41 896,6 тыс. рублей; в 2028 году – 41 896,6 тыс. рублей; в 2029 году – 41 896,6 тыс. рублей; в 2030 году – 41 896,6 тыс. рублей, из них: объем средств федерального бюджета – 2 579,7 тыс.рублей, в том числе: в 2020 году – 642,4 тыс. рублей; в 2021 году – 891,3 тыс.рублей; в 2022 году – 522,6 тыс. рублей; в 2023 году – 523,4 тыс. рублей; в 2024 году – 0,0 тыс. рублей; в 2025 году – 0,0 тыс. рублей; в 2026 году – 0,0 тыс. рублей; в 2027 году – 0,0 тыс. рублей; в 2028 году – 0,0 тыс. рублей; в 2029 году – 0,0 тыс. рублей; в 2030 году – 0,0 тыс. рублей, средства областного бюджета – 388 757,5 тыс.рублей, в том числе: в 2020 году – 30 892,1 тыс. рублей; в 2021 году – 32 360,5 тыс. рублей; в 2022 году – 35 341,4 тыс. рублей; в 2023 году – 36 312,7 тыс. рублей; в 2024 году – 36 264,4 тыс. рублей; в 2025 году – 36 264,4 тыс. рублей; в 2026 году – 36 264,4 тыс. рублей; в 2027 году – 36 264,4 тыс. рублей; в 2028 году – 36 264,4 тыс. рублей; в 2029 году – 36 264,4 тыс. рублей; в 2030 году – 36 264,4 тыс. рублей; объем средств местного бюджета – 61 788,0 тыс.рублей, в том числе: в 2020 году – 5 462,7 тыс. рублей; в 2021 году – 5 635,5 тыс. рублей; в 2022 году – 5 632,2 тыс. рублей; в 2023 году – 5 632,2 тыс. рублей; в 2024 году – 5 632,2 тыс. рублей; в 2025 году – 5 632,2 тыс. рублей; в 2026 году – 5 632,2 тыс. рублей; в 2027 году – 5 632,2 тыс. рублей; в 2028 году – 5 632,2 тыс. рублей; в 2029 году – 5 632,2 тыс. рублей; в 2030 году – 5 632,2 тыс. рублей, внебюджетные источники – 856,1 тыс.рублей, в том числе: в 2020 году – 368,8 тыс. рублей; в 2021 году – 487,3 тыс. рублей; в 2022 году – 0,0 тыс. рублей; в 2023 году – 0,0 тыс. рублей; в 2024 году – 0,0 тыс. рублей; в 2025 году – 0,0 тыс. рублей; в 2026 году – 0,0 тыс. рублей; в 2027 году – 0,0 тыс. рублей; в 2028 году – 0,0 тыс. рублей; в 2029 году – 0,0 тыс. рублей; в 2030 году – 0,0 тыс. рублей.»

1.5. Строку «Ресурсное обеспечение подпрограммы» паспорта подпрограммы 4 «Обеспечение реализации муниципальной программы» изложить в следующей редакции:

«Ресурсное обеспечение подпрограммы	общий объем финансового обеспечения подпрограммы 4 составляет 358 916,1 тыс. рублей, в том числе: в 2020 году – 32 244,9 тыс. рублей; в 2021 году – 33 628,3 тыс. рублей; в 2022 году – 32 646,0 тыс. рублей; в 2023 году – 32 647,7 тыс. рублей; в 2024 году – 32 535,6 тыс. рублей; в 2025 году – 32 535,6 тыс. рублей; в 2026 году – 32 535,6 тыс. рублей; в 2027 году – 32 535,6 тыс. рублей; в 2028 году – 32 535,6 тыс. рублей; в 2029 году – 32 535,6 тыс. рублей; в 2030 году – 32 535,6 тыс. рублей, из них: объем средств местного бюджета – 358 916,1 тыс.рублей, в том числе: в 2020 году – 32 244,9 тыс. рублей; в 2021 году – 33 628,3 тыс. рублей; в 2022 году – 32 646,0 тыс. рублей; в 2023 году – 32 647,7 тыс. рублей; в 2024 году – 32 535,6 тыс. рублей; в 2025 году – 32 535,6 тыс. рублей; в 2026 году – 32 535,6 тыс. рублей; в 2027 году – 32 535,6 тыс. рублей; в 2028 году – 32 535,6 тыс. рублей; в 2029 году – 32 535,6 тыс. рублей; в 2030 году – 32 535,6 тыс. рублей.»

1.6. Приложения № 2 – 6 к муниципальной программе города Волгодонска «Развитие образования в городе Волгодонске» изложить в новой редакции (приложение).

2. Постановление вступает в силу со дня его официального опубликования.

3. Контроль за исполнением постановления возложить на заместителя главы Администрации города Волгодонска по социальному развитию С.Я. Цыба.

И. о. главы Администрации
города Волгодонска **С.М. Макаров**

Проект вносит Управление образования г.Волгодонска

Приложение к постановлению
Администрации города Волгодонска от 22.12.2021 № 2704

«Приложение №2
к муниципальной программе города Волгодонска «Развитие образования в городе Волгодонске»

ПЕРЕЧЕНЬ
подпрограмм, основных мероприятий подпрограмм и мероприятий ведомственных целевых программ
муниципальной программы города Волгодонска «Развитие образования в городе Волгодонске»

№ п/п	Номер и наименование основного мероприятия подпрограммы, приоритетного основного мероприятия, мероприятия ведомственной целевой программы	Соисполнитель, участник, ответственный за исполнение основного мероприятия, приоритетного основного мероприятия, мероприятия ВЦП	Срок		Ожидаемый результат (краткое описание)	Последствия нереализации основного мероприятия, приоритетного основного мероприятия, мероприятия ведомственной целевой программы	Связь с показателями муниципальной программы (подпрограммы)
			начала реализации	окончания реализации			
1	2	3	4	5	6	7	8
Подпрограмма 1 «Развитие общего образования»							
Цель подпрограммы 1: обеспечение доступности качественного общего образования, соответствующего требованиям социально-экономического развития города Волгодонска.							
Задача 1 подпрограммы 1: создание условий для обеспечения доступности качественного общего образования							
1.	Основное мероприятие 1.1. Обеспечение гарантий предоставления доступного и качественного общего образования	общеобразовательные учреждения, дошкольные образовательные учреждения	2020	2030	создание условий, соответствующих требованиям федеральных государственных образовательных стандартов во всех муниципальных образовательных организациях города Волгодонска, доведение средней заработной платы педагогических работников учреждений до средней заработной платы в сфере общего образования в Ростовской области	недоступность качественного образования для всех детей, независимо от места жительства, социально-экономического положения их семей; дальнейшее снижение уровня обучения, в том числе результатов единого государственного экзамена	Показатели: 1., 1.1.,1.2., 1.4., 1.5., 1.6., 1.8.,1.9.,1,12
Задача 2 подпрограммы 1: обеспечение условий для осуществления образовательной деятельности в организациях общего образования							
2.	Основное мероприятие 1.2. Создание безопасных и комфортных условий осуществления образовательной деятельности в муниципальных образовательных организациях	общеобразовательные учреждения, дошкольные образовательные учреждения	2020	2030	Создание условий, соответствующих требованиям федеральных государственных образовательных стандартов во всех общеобразовательных организациях; предоставление всем детям возможности обучаться в соответствии с основными современными требованиями, включая наличие подключения к информационно-телекоммуникационной сети "Интернет"; сокращение разрыва в качестве образования между организациями, работающими в разных социальных контекстах; предоставление всем старшеклассникам возможности обучаться по образовательным программам профильного обучения и получать профессиональную подготовку; повышение заработной платы педагогическим работникам муниципальных общеобразовательных организаций до 100 процентов средней заработной платы по Ростовской области	Снижение качества услуг, предоставляемых муниципальными организациями	Показатели: 1.3. , 1.7

1	2	3	4	5	6	7	8
3.	Основное мероприятие 1.11. Реализация инициативного проекта «Цифровая школа по внедрению системы автоматического контроля доступа и безопасного пребывания в здании муниципального бюджетного общеобразовательного учреждения средней школы № 21 г. Волгодонска по адресу: г. Волгодонск, просп. Мира, д.16 (установка системы контроля доступа и электронной столовой, ремонт кровли)»	общеобразовательные учреждения	2021	2021	обеспечение защиты от несанкционированного проникновения в школу посторонних лиц, контроль времени входа и выхода учащихся школы, контроль горячего питания в школе (предзаказ блюд, электронная оплата), устранение течи кровли над пищеблоком, повышение эксплуатационной надежности здания	Неисполнение обязательств по реализации проекта инициативного бюджетирования (снижение активности населения)	Показатель 1
Задача 3 подпрограммы 1: внедрение на всех уровнях общего образования новых методов обучения и воспитания, образовательных технологий, обеспечивающих освоение обучающимися базовых навыков и умений.							
4.	Основное мероприятие 1.3. Софинансирование расходов на реализацию проекта «Всеобуч по плаванию»	общеобразовательные учреждения	2020	2030	Создание мотивации к здоровому образу жизни	Снижение качества услуг, предоставляемых образовательными учреждениями	Показатель 1.
Задача 4 подпрограммы 1: создание условий для оздоровления и отдыха несовершеннолетних на базе общеобразовательных учреждений							
5.	Основное мероприятие 1.4. Софинансирование расходов на организацию отдыха детей в каникулярное время	общеобразовательные учреждения	2020	2030	Создание условий для укрепления здоровья детей в каникулярное время	Снижение охвата детей различными видами отдыха в каникулярное время	Показатель 1., 1.10
Задача 5 подпрограммы 1: создание условий, соответствующих требованиям федеральных государственных образовательных стандартов.							
6.	Основное мероприятие 1.5. Строительство общеобразовательной школы на 600 мест в микрорайоне В-9 г.Волгодонска	Управление образования г.Волгодонска, МКУ «ДС»	2020	2022	Создание дополнительных мест в общеобразовательных организациях	Непредоставление муниципальных услуг в полном объеме, увеличение числа детей, обучающихся во вторую смену, снижение эффективности образовательного процесса	Показатели: 1,1.3.,1.7.
7.	Приоритетное основное мероприятие 1.5[1]. Реализация регионального проекта «Современная школа». Строительство общеобразовательной школы на 600 мест в микрорайоне В-9 г.Волгодонска	Управление образования г.Волгодонска, МКУ «ДС»	2021	2022	Создание дополнительных мест в общеобразовательных организациях	Непредоставление муниципальных услуг в полном объеме, увеличение числа детей, обучающихся во вторую смену, снижение эффективности образовательного процесса	Показатели: 1,1.3.,1.7.
Задача 6 подпрограммы 1: обеспечение на инфраструктурно-содержательном уровне продвижения компетенций в области цифровизации (современные информационные технологии, искусственный интеллект, большие данные, облачные пространства, программирование и администрирование цифровых операций) среди подрастающего поколения, ранняя профориентация обучающихся							
8.	Приоритетное основное мероприятие 1.6. Реализация регионального проекта «Цифровая образовательная среда (Ростовская область)». Создание центров цифрового образования детей	общеобразовательные учреждения	2022	2022	повышение уровня IT-грамотности детей и молодежи, формирование новой системы внешкольной работы, направленной на вовлечение детей и подростков в IT-творчество разной направленности	неисполнение обязательств по реализации мероприятия «Создание центров цифрового образования детей» регионального проекта «Цифровая образовательная среда (Ростовская область)»	Показатель: 1.11
Задача 7 подпрограммы 1: создание условий для внедрения на уровнях основного общего, среднего общего образования новых методов обучения и воспитания, образовательных технологий, обеспечивающих освоение обучающимися основных общеобразовательных программ цифрового профиля							
9.	Приоритетное основное мероприятие 1.7. Реализация регионального проекта «Цифровая образовательная среда (Ростовская область)». Внедрение целевой модели цифровой образовательной среды в общеобразовательных организациях	общеобразовательные учреждения	2020	2020	внедрение целевой модели цифровой образовательной среды в общеобразовательных организациях и профессиональных образовательных организациях в части обновления материально-технической базы для внедрения целевой модели цифровой образовательной среды в общеобразовательных организациях и профессиональных образовательных организациях	неисполнение обязательств по реализации мероприятия «Внедрение целевой модели цифровой образовательной среды в общеобразовательных организациях и профессиональных образовательных организациях» регионального проекта «Цифровая образовательная среда (Ростовская область)»	Показатель: 1.,1.4, 1.8,1.12.
Задача 8 подпрограммы 1: формирование системы моральных и материальных стимулов для сохранения в общем образовании лучших педагогических работников, привлечение молодых специалистов							
10.	Основное мероприятие 1.8. Обеспечение выплат ежемесячного денежного вознаграждения за классное руководство педагогическим ра-ботникам муниципальных общеобразовательных организаций, реализующих образовательные программы начального общего, основного общего и среднего общего образования, в том числе адаптированные основные общеобразовательные программы	общеобразовательные учреждения	2020	2030	повышение качества работы педагогических работников муниципальных общеобразовательных организаций по классному руководству	недостижение опти-мального уровня работы по классному руководству педагогических ра-ботников муници-пальных общеобра-зовательных органи-заций	Показатель: 1.6, 1.13
Задача 9 подпрограммы 1: организация бесплатного здорового горячего питания для обучающихся, осваивающих образовательные программы начального общего образования							
11.	Основное мероприятие 1.9. Организация бесплатного горячего питания обучающихся, получающих начальное общее образование в муниципальных общеобразовательных организациях	общеобразовательные учреждения	2020	2030	100 – процентный охват бесплатным горячим питанием обучающихся, получающих начальное общее образование в муниципальных общеобразовательных организациях	неисполнение обязательств по организации бесплатного горячего питания обучающихся, получающих начальное общее образование в муниципальных общеобразовательных организациях	Показатель: 1.14
Задача 10 подпрограммы 1: обеспечение для детей в возрасте от 5 до 18 лет доступных для каждого и качественных условий для воспитания гармонично развитой и социально ответственной личности путем охвата дополнительным образованием до 80 процентов от общего числа детей, обновления содержания и методов дополнительного образования детей, развития кадрового потенциала и модернизации инфраструктуры системы дополнительного образования детей							
12.	Приоритетное основное мероприятие 1.10. Реализация регионального проекта "Современная школа (Ростовская область)". Создание детских технопарков "Кванториум"	общеобразовательные учреждения	2021	2021	создание детских технопарков «Кванториум»	неисполнение обязательств по реализации мероприятия «Создание детских технопарков «Кванториум» регионального проекта «Современная школа (Ростовская область)»	Показатель: 2, 1.12
Подпрограмма 2 «Развитие дополнительного образования»							
Цель подпрограммы 2: обеспечение доступности качественного дополнительного образования							
Задача 1 подпрограммы 2: совершенствование организационно - экономических механизмов обеспечения доступности услуг дополнительного образования и расширение потенциала системы дополнительного образования в городе							
1.	Основное мероприятие 2.1. Обеспечение предоставления доступного и качественного дополнительного образования детей	учреждения дополнительного образования детей	2020	2030	создание условий, во всех муниципальных образовательных организациях дополнительного образования города Волгодонска, доведение средней заработной платы педагогических работников до средней заработной платы в сфере общего образования в Ростовской области	недоступность качественного образования для всех детей, независимо от места жительства, социально-экономического положения их семей	Показатели: 2., 2.1., 2.2., 2.3., 2.4.

1	2	3	4	5	6	7	8
2.	Основное мероприятие 2.3. Реализация проекта инициативного бюджетирования мобильная "Детско-юношеская автошкола "Академия дорожной безопасности" на базе автогородка" учебно - тренировочного комплекса, расположенного по адресу: г.Волгодонск, ул. Весенняя, 1	учреждения дополнительного образования детей	2020	2020	создание условий для проведения мероприятий профилактической направленности среди несовершеннолетних города Волгодонска	недоступность участия несовершенно-летних в мероприятиях профессиональной направленности	Показатель: 2, 2.5
Задача 2 подпрограммы 2: создание условий для осуществления образовательной деятельности в организациях дополнительного образования детей.							
3.	Основное мероприятие 2.2. Создание безопасных и комфортных условий осуществления образовательной деятельности в муниципальных учреждениях дополнительного образования детей	учреждения дополнительного образования детей	2020	2030	создание современных условий обучения	недоступность качественного образования для всех детей, независимо от места жительства, социально-экономического положения их семей	Показатель: 2, 2.2.
Подпрограмма 3 «Охрана семьи и детства, другие вопросы в сфере образования»							
Цель подпрограммы 3: обеспечение социальной поддержки несовершеннолетних, психолого-педагогического и программно-методического сопровождения образовательной деятельности муниципальных образовательных учреждений.							
Задача 1 подпрограммы 3: создание условий для оказания психолого - педагогической помощи несовершеннолетним и их родителям, методического сопровождения образовательных организаций.							
1.	Основное мероприятие 3.1. Осуществление психолого – педагогического сопровождения деятельности участников образовательных отношений	Управление образования г.Волгодонска, МБУ центр ППРК "Гармония"	2020	2030	увеличение количества детей, получивших психолого-педагогическую и медико-социальную помощь	снижение количества детей, получивших психолого-педагогическую и медико-социальную помощь	Показатель 3.2.
Задача 2 подпрограммы 3: создание нормативно-правовых и организационных условий для устройства в семью детей-сирот и детей, оставшихся без попечения родителей							
2.	Основное мероприятие 3.2. Финансовое обеспечение осуществления полномочий по организации и осуществлению деятельности по опеке и попечительству	Управление образования г.Волгодонска	2020	2030	увеличение доли детей, оставшихся без попечения родителей, переданных на воспитание в семьи граждан Российской Федерации, обеспечение своевременного включения в сводный список детей-сирот и детей, оставшихся без попечения родителей, нуждающихся в получения жилья	снижение доли детей, оставшихся без попечения родителей, переданных на воспитание в семьи граждан Российской Федерации, снижение количества детей-сирот и детей, оставшихся без попечения родителей, получивших жилье. Снижение количества детей, получивших психолого-педагогическую и медико-социальную помощь	Показатели: 3, 3.1.
Подпрограмма 4 «Обеспечение реализации муниципальной программы»							
Цель подпрограммы 4: обеспечение организационных, информационных и методических условий для реализации муниципальной программы; повышение эффективности бюджетных расходов, направленных на развитие системы образования города Волгодонска.							
Задача 1 подпрограммы 4: совершенствование деятельности Управления образования г. Волгодонска в соответствии с возложенными функциями							
1.	Основное мероприятие 4.1. Обеспечение реализации муниципальной программы	Управление образование г.Волгодонска	2020	2030	создание условий для реализации подпрограммы	реализации подпрограммы в неполном объеме	Показатель 4.1.
Задачи 1 подпрограммы 4: повышение эффективности планирования развития образовательного комплекса города Волгодонска							
2	Основное мероприятие 4.2. Организация и проведение мероприятий, направленных на развитие педагогического потенциала системы образования города, включая поощрение лучших педагогических работников.	Управление образование г.Волгодонска	2020	2030	повышение привлекательности педагогической профессии	снижение качественного потенциала педагогического корпуса системы образования	Показатель 4.2.

«Приложение №3 к муниципальной программе города Волгодонска
«Развитие образования в городе Волгодонске»

ПЕРЕЧЕНЬ
инвестиционных проектов (объектов капитального строительства, реконструкции, капитального ремонта, находящихся в муниципальной собственности муниципального образования «Город Волгодонск»)

№ п/п	Наименование инвестиционного проекта	Ответственный исполнитель, соисполнитель, участник	Номер и дата положительного заключения экспертизы проектной документации, о достоверности определения сметной стоимости	Источники финансирования	Сметная стоимость в ценах соответствующих лет, тыс. рублей	Объем бюджетных ассигнований по годам реализации муниципальной программы										
						2020 год	2021 год	2022 год	2023 год	2024 год	2025 год	2026 год	2027 год	2028 год	2029 год	2030 год
1	2	3	4	5	6	7	8	9	10	11	12	13	14	15	16	17
1	Муниципальная программа города Волгодонска «Развитие образования в городе Волгодонске»	Управление образования г. Волгодонска, МКУ «ДС»	X	всего	1 015 530,4	320 117,3	148 792,4	437 041,7	72 009,1	37 569,9	0,0	0,0	0,0	0,0	0,0	0,0
				федеральный бюджет,	87 143,5	0,0	87 143,5	0,0	0,0	0,0	0,0	0,0	0,0	0,0	0,0	0,0
				областной бюджет,	783 226,1	306 052,2	54 568,6	386 260,1	36 345,2	0,0	0,0	0,0	0,0	0,0	0,0	0,0
				местный бюджет,	145 160,8	14 065,1	7 080,3	50 781,6	35 663,9	37 569,9	0,0	0,0	0,0	0,0	0,0	0,0
				внебюджетные источники	0,0	0,0	0,0	0,0	0,0	0,0	0,0	0,0	0,0	0,0	0,0	0,0
2	Подпрограмма 1. «Развитие общего образование»															
3	Строительство общеобразовательной школы на 600 мест в микрорайоне В-9 г.Волгодонска	Управление образования г. Волгодонска, МКУ «ДС»	№ 61-1-1-3-008536-2018 от 24.12.2018; № 61-1-0013-19 от 17.01.2019	всего	845 067,7	318 227,2	146 406,8	380 433,7	0,0	0,0	0,0	0,0	0,0	0,0	0,0	0,0
				федеральный бюджет,	87 143,5	0,0	87 143,5	0,0	0,0	0,0	0,0	0,0	0,0	0,0	0,0	0,0
				областной бюджет,	714 118,6	304 704,6	54 568,6	354 845,4	0,0	0,0	0,0	0,0	0,0	0,0	0,0	0,0
				местный бюджет,	43 805,6	13 522,6	4 694,7	25 588,3	0,0	0,0	0,0	0,0	0,0	0,0	0,0	0,0

1	2	3	4	5	6	7	8	9	10	11	12	13	14	15	16	17
				внебюджетные источники	0,0	0,0	0,0	0,0	0,0	0,0	0,0	0,0	0,0	0,0	0,0	0,0
4	Объекты капитального ремонта, в том числе:	Управление образования г.Волгодонска	X	всего	170 462,7	1 890,1	2 385,6	56 608,0	72 009,1	37 569,9	0,0	0,0	0,0	0,0	0,0	0,0
				федеральный бюджет,	0,0	0,0	0,0	0,0	0,0	0,0	0,0	0,0	0,0	0,0	0,0	0,0
				областной бюджет,	69 107,5	1 347,6	0,0	31 414,7	36 345,2	0,0	0,0	0,0	0,0	0,0	0,0	0,0
				местный бюджет,	101 335,2	542,5	2 385,6	25 193,3	35 663,9	37 569,9	0,0	0,0	0,0	0,0	0,0	0,0
				внебюджетные источники	0,0	0,0	0,0	0,0	0,0	0,0	0,0	0,0	0,0	0,0	0,0	0,0
5	Капитальный ремонт помещений по адресу: ул. Ленина, д. 70 г. Волгодонск Ростовской области (возврат в систему дошкольного образования зданий, используемых не по назначению)	Управление образования г.Волгодонска	№ 61-1-1-3-038903-2019 от 27.12.2019; № 61-1-0090-20 от 05.02.2020	всего	87 860,0	0,0	0,0	41 719,5	46 140,5	0,0	0,0	0,0	0,0	0,0	0,0	0,0
				федеральный бюджет,	0,0	0,0	0,0	0,0	0,0	0,0	0,0	0,0	0,0	0,0	0,0	0,0
				областной бюджет,	67 759,9	0,0	0,0	31 414,7	36 345,2	0,0	0,0	0,0	0,0	0,0	0,0	0,0
				местный бюджет,	20 100,1	0,0	0,0	10 304,8	9 795,3	0,0	0,0	0,0	0,0	0,0	0,0	0,0
				внебюджетные источники	0,0	0,0	0,0	0,0	0,0	0,0	0,0	0,0	0,0	0,0	0,0	0,0
6	Капитальный ремонт здания муниципального бюджетного общеобразовательного учреждения "Естественно-математический лицей № 16" г. Волгодонска, расположенного по адресу: ул. Степная, 193, г. Волгодонск, Ростовская область	Управление образования г. Волгодонска	№ б/н от 28.09.2020	всего	78 327,0	0,0	0,0	14 888,5	25 868,6	37 569,9	0,0	0,0	0,0	0,0	0,0	0,0
				федеральный бюджет,	0,0	0,0	0,0	0,0	0,0	0,0	0,0	0,0	0,0	0,0	0,0	0,0
				областной бюджет,	0,0	0,0	0,0	0,0	0,0	0,0	0,0	0,0	0,0	0,0	0,0	0,0
				местный бюджет,	78 327,0	0,0	0,0	14 888,5	25 868,6	37 569,9	0,0	0,0	0,0	0,0	0,0	0,0
				внебюджетные источники	0,0	0,0	0,0	0,0	0,0	0,0	0,0	0,0	0,0	0,0	0,0	0,0
7	Мероприятия по энергосбережению в части замены существующих деревянных окон и наружных дверных блоков МБОУ СШ № 22	Управление образования г. Волгодонска	№ 61-1-0395-19 от 07.05.2019	всего	1 890,1	1 890,1	0,0	0,0	0,0	0,0	0,0	0,0	0,0	0,0	0,0	0,0
				федеральный бюджет,	0,0	0,0	0,0	0,0	0,0	0,0	0,0	0,0	0,0	0,0	0,0	0,0
				областной бюджет,	1 347,6	1 347,6	0,0	0,0	0,0	0,0	0,0	0,0	0,0	0,0	0,0	0,0
				местный бюджет,	542,5	542,5	0,0	0,0	0,0	0,0	0,0	0,0	0,0	0,0	0,0	0,0
				внебюджетные источники	0,0	0,0	0,0	0,0	0,0	0,0	0,0	0,0	0,0	0,0	0,0	0,0
8	Капитальный ремонт кровли МБУДО ДЮСШ № 4 г. Волгодонска	Управление образования г. Волгодонска	№ 61-1-0113-19 от 11.02.2019	всего	2 385,6	0,0	2 385,6	0,0	0,0	0,0	0,0	0,0	0,0	0,0	0,0	0,0
				федеральный бюджет,	0,0	0,0	0,0	0,0	0,0	0,0	0,0	0,0	0,0	0,0	0,0	0,0
				областной бюджет,	0,0	0,0	0,0	0,0	0,0	0,0	0,0	0,0	0,0	0,0	0,0	0,0
				местный бюджет,	2 385,6	0,0	2 385,6	0,0	0,0	0,0	0,0	0,0	0,0	0,0	0,0	0,0
				внебюджетные источники	0	0,0	0,0	0,0	0,0	0,0	0,0	0,0	0,0	0,0	0,0	0,0

Приложение №4 к муниципальной программе города Волгодонска «Развитие образования в городе Волгодонске»

РАСХОДЫ
бюджета на реализацию муниципальной программы города Волгодонска
«Развитие образования в городе Волгодонске»

Номер и наименование подпрограммы, основного мероприятия, приоритетного основного мероприятия, мероприятия ведомственной целевой программы	Ответственный исполнитель, соисполнители, участники	Код бюджетной классификации				в том числе по годам реализации муниципальной программы,											
		ГРБС	РзПр	ЦСР	ВР	Объем расходов, всего (тыс. рублей)	2020 год	2021 год	2022 год	2023 год	2024 год	2025 год	2026 год	2027 год	2028 год	2029 год	2030 год
1	2	3	4	5	6	7	8	9	10	11	12	13	14	15	16	17	18
Муниципальная программа города Волгодонска "Развитие образования в городе Волгодонске"	всего, в том числе:	X	X	X	X	22282996,2	2349231,9	2242121,1	2437935,3	2066746,5	1916054,4	1878484,5	1878484,5	1878484,5	1878484,5	1878484,5	1878484,5
	ответственный исполнитель муниципальной программы Управление образования г.Волгодонска, всего	X	X	X	X	750253,3	63779,4	66880,1	68510,0	69483,8	68800,0	68800,0	68800,0	68800,0	68800,0	68800,0	68800,0
	Участник Дошкольные образовательные учреждения, всего	907	X	X	X	10063151,5	936238,6	963889,0	938957,8	943381,2	897240,7	897240,7	897240,7	897240,7	897240,7	897240,7	897240,7
	Участник Общеобразовательные учреждения, всего	907	X	X	X	8683968,5	857409,5	879952,7	874255,5	878105,6	774237,8	736667,9	736667,9	736667,9	736667,9	736667,9	736667,9
	Участник Учреждения дополнительного образования детей, всего	907	X	X	X	1878767,2	168114,5	179357,0	170146,1	170143,7	170143,7	170143,7	170143,7	170143,7	170143,7	170143,7	170143,7
	Участник МБУ ЦППМСП «Гармония» г.Волгодонска, всего	907	X	X	X	61788,0	5462,7	5635,5	5632,2	5632,2	5632,2	5632,2	5632,2	5632,2	5632,2	5632,2	5632,2
	Участник МКУ «ДС», всего	902	X	X	X	845067,7	318227,2	146406,8	380433,7	0,0	0,0	0,0	0,0	0,0	0,0	0,0	0,0

1	2	3	4	5	6	7	8	9	10	11	12	13	14	15	16	17	18
Подпрограмма 1. «Развитие общего образование»	всего, в том числе:	X	X	X	X	19592187,7	2111875,3	1990248,5	2193647,0	1821486,8	1671478,5	1633908,6	1633908,6	1633908,6	1633908,6	1633908,6	1633908,6
	Участник Дошкольные образовательные учреждения	907	X	X	X	10063151,5	936238,6	963889,0	938957,8	943381,2	897240,7	897240,7	897240,7	897240,7	897240,7	897240,7	897240,7
	Участник Общеобразовательные учреждения, всего	907	X	X	X	8683968,5	857409,5	879952,7	874255,5	878105,6	774237,8	736667,9	736667,9	736667,9	736667,9	736667,9	736667,9
	Участник МКУ «ДС», всего	902	X	X	X	845067,7	318227,2	146406,8	380433,7	0,0	0,0	0,0	0,0	0,0	0,0	0,0	0,0
Основное мероприятие 1.1.Обеспечение гарантий предоставления доступного и качественного общего образования	всего, в том числе:	907	X	X	X	18010151,5	1693321,2	1712713,9	1622467,7	1622470,1	1622739,8	1622739,8	1622739,8	1622739,8	1622739,8	1622739,8	1622739,8
	Участник	907	X	X	X	9971665,7	933861,6	963889,0	897238,3	897240,7	897240,7	897240,7	897240,7	897240,7	897240,7	897240,7	897240,7
	Дошкольные образовательные учреждения	907	1004	06 1 00 72180	244	7933,0	506,0	670,7	750,7	750,7	750,7	750,7	750,7	750,7	750,7	750,7	750,7
		907	1004	06 1 00 72180	321	26617,7	26617,7	0,0	0,0	0,0	0,0	0,0	0,0	0,0	0,0	0,0	0,0
		907	1004	06 1 00 72180	323	365638,5	0,0	34546,5	36788,0	36788,0	36788,0	36788,0	36788,0	36788,0	36788,0	36788,0	36788,0
		907	0701	06 1 00 00590	611	2797401,2	249958,3	259896,4	254169,7	254172,1	254172,1	254172,1	254172,1	254172,1	254172,1	254172,1	254172,1
		907	0701	06 1 00 00590	612	34111,5	18584,8	4063,4	1273,7	1273,7	1273,7	1273,7	1273,7	1273,7	1273,7	1273,7	1273,7
		907	0701	06 1 00 25100	612	553,6	553,6	0,0	0,0	0,0	0,0	0,0	0,0	0,0	0,0	0,0	0,0
		907	0701	06 1 00 72460	611	6734574,1	633614,9	662653,4	604256,2	604256,2	604256,2	604256,2	604256,2	604256,2	604256,2	604256,2	604256,2
		907	0701	06 1 00 71180	612	4836,1	4026,3	809,8	0,0	0,0	0,0	0,0	0,0	0,0	0,0	0,0	0,0
	Участник	907	X	X	X	8038485,8	759459,6	750073,7	725229,4	725229,4	725499,1	725499,1	725499,1	725499,1	725499,1	725499,1	725499,1
	Общеобразовательные учреждения	907	0701	06 1 00 72460	611	60590,9	6683,1	6514,7	5265,9	5265,9	5265,9	5265,9	5265,9	5265,9	5265,9	5265,9	5265,9
		907	0701	06 1 00 00590	611	21770,7	1991,9	1984,9	1977,1	1977,1	1977,1	1977,1	1977,1	1977,1	1977,1	1977,1	1977,1
		907	0701	06 1 00 00590	612	17,0	17,0	0,0	0,0	0,0	0,0	0,0	0,0	0,0	0,0	0,0	0,0
		907	0702	06 1 00 00590	611	1739399,8	153119,3	165295,1	157677,5	157677,5	157947,2	157947,2	157947,2	157947,2	157947,2	157947,2	157947,2
		907	0702	06 1 00 00590	612	439539,5	58094,7	41629,1	37757,3	37757,3	37757,3	37757,3	37757,3	37757,3	37757,3	37757,3	37757,3
		907	0702	06 1 00 25100	612	819,8	319,8	500,0	0,0	0,0	0,0	0,0	0,0	0,0	0,0	0,0	0,0
		907	0702	06 1 00 25520	612	3378,9	1156,2	872,7	150,0	150,0	150,0	150,0	150,0	150,0	150,0	150,0	150,0
		907	0702	06 1 00 72460	611	5682448,8	515203,8	521801,4	516160,4	516160,4	516160,4	516160,4	516160,4	516160,4	516160,4	516160,4	516160,4
		907	0702	06 1 00 25360	612	12300,0	12300,0	0,0	0,0	0,0	0,0	0,0	0,0	0,0	0,0	0,0	0,0
		907	0701	06 1 00 71180	612	49,2	49,2	0,0	0,0	0,0	0,0	0,0	0,0	0,0	0,0	0,0	0,0
		907	0702	06 1 00 71180	612	4146,4	434,4	3712,0	0,0	0,0	0,0	0,0	0,0	0,0	0,0	0,0	0,0
		907	0702	06 1 00 71340	612	2208,1	2208,1	0,0	0,0	0,0	0,0	0,0	0,0	0,0	0,0	0,0	0,0
		907	0703	06 1 00 72460	611	71816,7	7882,1	7763,8	6241,2	6241,2	6241,2	6241,2	6241,2	6241,2	6241,2	6241,2	6241,2
Основное мероприятие 1.2. Создание безопасных и комфортных условий осуществления образовательной деятельности в муниципальных образовательных организациях	всего, в том числе:	907	X	X	X	174940,7	6266,7	2487,0	56608,0	72009,1	37569,9	0,0	0,0	0,0	0,0	0,0	0,0
	Участник	907	X	X	X	90237,0	2377,0	0,0	41719,5	46140,5	0,0	0,0	0,0	0,0	0,0	0,0	0,0
	Дошкольные образовательные учреждения	907	0701	06 1 00 S4220	612	2377,0	2377,0	0,0	0,0	0,0	0,0	0,0	0,0	0,0	0,0	0,0	0,0
		907	0701	06 1 00 S3740	612	0,0	0,0	0,0	0,0	0,0	0,0	0,0	0,0	0,0	0,0	0,0	0,0
		907	0701	06 1 00 S4550	612	87860,0	0,0	0,0	41719,5	46140,5	0,0	0,0	0,0	0,0	0,0	0,0	0,0
	Участник	907	X	X	X	84703,7	3889,7	2487,0	14888,5	25868,6	37569,9	0,0	0,0	0,0	0,0	0,0	0,0
	Общеобразовательные учреждения	907	0702	06 1 00 S3090	612	2487,0	0,0	2487,0	0,0	0,0	0,0	0,0	0,0	0,0	0,0	0,0	0,0
		907	0702	06 1 00 S3270	612	1999,6	1999,6	0,0	0,0	0,0	0,0	0,0	0,0	0,0	0,0	0,0	0,0
		907	0702	06 1 00 S3740	612	1890,1	1890,1	0,0	0,0	0,0	0,0	0,0	0,0	0,0	0,0	0,0	0,0
		907	0702	06 1 00 S4550	612	78327,0	0,0	0,0	14888,5	25868,6	37569,9	0,0	0,0	0,0	0,0	0,0	0,0
Основное мероприятие 1.3. Софинансирование расходов на реализацию проекта «Всеобуч по плаванию»	всего, в том числе:	907	X	X	X	19184,1	0,0	1966,1	1875,3	1875,4	1923,9	1923,9	1923,9	1923,9	1923,9	1923,9	1923,9
	Участник Общеобразовательные учреждения	907	0702	06 1 00 S3110	612	19184,1	0,0	1966,1	1875,3	1875,4	1923,9	1923,9	1923,9	1923,9	1923,9	1923,9	1923,9
Основное мероприятие 1.4. Софинансирование расходов на организацию отдыха детей в каникулярное время	всего, в том числе:	907	X	X	X	99193,5	8046,3	8224,9	9009,3	9198,7	9244,9	9244,9	9244,9	9244,9	9244,9	9244,9	9244,9
	Участник Общеобразовательные учреждения	907	0707	06 1 00 S3130	612	99193,5	8046,3	8224,9	9009,3	9198,7	9244,9	9244,9	9244,9	9244,9	9244,9	9244,9	9244,9
Основное мероприятие 1.5. Строительство общеобразовательной школы на 600 мест в микрорайоне В-9 г.Волгодонска	всего, в том числе:	902	X	X	X	738857,5	318227,2	40196,6	380433,7	0,0	0,0	0,0	0,0	0,0	0,0	0,0	0,0
	Участник МКУ "ДС"	902	0702	06 1 00 S3050	414	722622,7	306074,5	38248,2	378300,0	0,0	0,0	0,0	0,0	0,0	0,0	0,0	0,0
		902	0702	06 1 00 49010	414	5515,1	1433,0	1948,4	2133,7	0,0	0,0	0,0	0,0	0,0	0,0	0,0	0,0
		902	0702	06 1 00 71180	414	10719,7	10719,7	0,0	0,0	0,0	0,0	0,0	0,0	0,0	0,0	0,0	0,0

1	2	3	4	5	6	7	8	9	10	11	12	13	14	15	16	17	18
Приоритетное основное мероприятие 1.5[1]. Реализация регионального проекта «Современная школа». Строительство общеобразовательной школы на 600 мест в микрорайоне В-9 г.Волгодонска	всего, в том числе:	902	X	X	X	106210,2	0,0	106210,2	0,0	0,0	0,0	0,0	0,0	0,0	0,0	0,0	0,0
	Участник МКУ "ДС"	902	0702	06 1 E1 55200	414	106210,2	0,0	106210,2	0,0	0,0	0,0	0,0	0,0	0,0	0,0	0,0	0,0
Приоритетное основное мероприятие 1.6. Реализация регионального проекта «Цифровая образовательная среда (Ростовская область)». Создание центров цифрового образования детей	всего, в том числе:	907	X	X	X	0,0	0,0	0,0	0,0	0,0	0,0	0,0	0,0	0,0	0,0	0,0	0,0
	Участник Общеобразовательные учреждения	907	0702	06 1 E4 52190	612	0,0	0,0	0,0	0,0	0,0	0,0	0,0	0,0	0,0	0,0	0,0	0,0
Приоритетное основное мероприятие 1.7. Реализация регионального проекта «Цифровая образовательная среда (Ростовская область)». Внедрение целевой модели цифровой образовательной среды в общеобразовательных организациях	всего, в том числе:	907	X	X	X	45184,0	45184,0	0,0	0,0	0,0	0,0	0,0	0,0	0,0	0,0	0,0	0,0
	Участник Общеобразовательные учреждения	907	0702	06 1 E4 52100	612	45184,0	45184,0	0,0	0,0	0,0	0,0	0,0	0,0	0,0	0,0	0,0	0,0
Основное мероприятие 1.8. Обеспечение выплат ежемесячного денежного вознаграждения за классное руководство педагогическим работникам общеобразовательных организаций, реализующих образовательные программы начального общего, основного общего и среднего общего образования, в том числе адаптированные основные общеобразовательные программы	всего, в том числе:	907	X	X	X	161109,6	16275,0	48278,2	48278,2	48278,2	0,0	0,0	0,0	0,0	0,0	0,0	0,0
	Участник Общеобразовательные учреждения	907	0702	06 1 00 53030	612	161109,6	16275,0	48278,2	48278,2	48278,2	0,0	0,0	0,0	0,0	0,0	0,0	0,0
Основное мероприятие 1.9.Организация бесплатного горячего питания обучающихся, получающих начальное общее образование в муниципальных общеобразовательных организациях	всего, в том числе:	907	X	X	X	235 103,0	24 554,9	67 918,0	74 974,8	67 655,3	-	-	-	-	-	-	-
	Участник Общеобразовательные учреждения	907	0702	06 1 00 L3040	612	235 103,0	24 554,9	67 918,0	74 974,8	67 655,3	-	-	-	-	-	-	-
Приоритетное основное мероприятие 1.10. Реализация регионального проекта "Современная школа (Ростовская область)". Создание детских техно-парков "Кванториум"	Участник Общеобразовательные учреждения	907	X	X	X	0,0	0,0	0,0	0,0	0,0	0,0	0,0	0,0	0,0	0,0	0,0	0,0
		907	0702	06 1 E1 51730	612	0,0	0,0	0,0	0,0	0,0	0,0	0,0	0,0	0,0	0,0	0,0	0,0
Основное мероприятие 1.11. Реализация инициативного проекта «Цифровая школа по внедрению системы автоматического контроля доступа и безопасного пребывания в здании муниципального бюджетного общеобразовательного учреждения средней школы № 21 г.Волгодонска по адресу: г.Волгодонск, просп.Мира, д.16 (установка системы контроля доступа и электронной столовой, ремонт кровли)»	Участник Общеобразовательные учреждения	907	X	X	X	2 253,6	0,0	2 253,6	0,0	0,0	0,0	0,0	0,0	0,0	0,0	0,0	0,0

1	2	3	4	5	6	7	8	9	10	11	12	13	14	15	16	17	18
		907	0702	06 1 00 S4645	612	2 253,6	0,0	2 253,6	0,0	0,0	0,0	0,0	0,0	0,0	0,0	0,0	0,0
Подпрограмма 2. «Развитие дополнительное образование детей»	всего, в том числе:	907	X	X	X	1878767,2	168114,5	179357,0	170146,1	170143,7	170143,7	170143,7	170143,7	170143,7	170143,7	170143,7	170143,7
	Участник Учреждения дополнительного образования детей, всего	907	X	X	X	1878767,2	168114,5	179357,0	170146,1	170143,7	170143,7	170143,7	170143,7	170143,7	170143,7	170143,7	170143,7
Основное мероприятие 2.1. Обеспечение предоставления доступного и качественного дополнительного образования детей	всего, в том числе:	907	X	X	X	1876383,2	165730,5	179357,0	170146,1	170143,7	170143,7	170143,7	170143,7	170143,7	170143,7	170143,7	170143,7
	Участник Учреждения дополнительного образования детей	907	0703	06 2 00 00590	611	1739169,0	151911,0	163137,9	158237,7	158235,3	158235,3	158235,3	158235,3	158235,3	158235,3	158235,3	158235,3
		907	0703	06 2 00 00590	612	101217,7	9950,0	11893,1	8819,4	8819,4	8819,4	8819,4	8819,4	8819,4	8819,4	8819,4	8819,4
		907	0703	06 2 00 25520	612	1733,4	808,9	924,5	0,0	0,0	0,0	0,0	0,0	0,0	0,0	0,0	0,0
		907	0709	06 2 00 00590	612	34044,1	3060,6	3182,5	3089,0	3089,0	3089,0	3089,0	3089,0	3089,0	3089,0	3089,0	3089,0
		907	0703	06 2 00 71180	612	219,0	0,0	219,0	0,0	0,0	0,0	0,0	0,0	0,0	0,0	0,0	0,0
Основное мероприятие 2.2. Создание безопасных и комфортных условий осуществления образовательной деятельности в муниципальных учреждениях дополнительного образования детей	всего, в том числе:	907	X	X	X	0,0	0,0	0,0	0,0	0,0	0,0	0,0	0,0	0,0	0,0	0,0	0,0
	Участник учреждения дополнительного образования детей	907	0703	06 2 00 S4550	612	0,0	0,0	0,0	0,0	0,0	0,0	0,0	0,0	0,0	0,0	0,0	0,0
Основное мероприятие 2.3. Реализация проекта инициативного бюджетирования	всего, в том числе:	907	X	X	X	2384,0	2384,0	0,0	0,0	0,0	0,0	0,0	0,0	0,0	0,0	0,0	0,0
	Участник Учреждения дополнительного образования детей	907	0703	06 2 00 S4640	612	2384,0	2384,0	0,0	0,0	0,0	0,0	0,0	0,0	0,0	0,0	0,0	0,0
Подпрограмма 3. «Охрана семьи и детства, другие вопросы в сфере образования»	всего, в том числе:	907	X	X	X	453125,2	36997,2	38887,3	41496,2	42468,3	41896,6	41896,6	41896,6	41896,6	41896,6	41896,6	41896,6
	ответственный исполнитель муниципальной программы Управление образования г.Волгодонска	907	X	X	X	391337,2	31534,5	33251,8	35864,0	36836,1	36264,4	36264,4	36264,4	36264,4	36264,4	36264,4	36264,4
	Участник МБУ ЦППМСП «Гармония» г.Волго-донска	907	X	X	X	61788,0	5462,7	5635,5	5632,2	5632,2	5632,2	5632,2	5632,2	5632,2	5632,2	5632,2	5632,2
Основное мероприятие 3.1. Осуществление психолого – педагогического сопровождения деятельности участников образовательных отношений	всего, в том числе:	907	X	X	X	61788,0	5462,7	5635,5	5632,2	5632,2	5632,2	5632,2	5632,2	5632,2	5632,2	5632,2	5632,2
	Участник МБУ ЦППМСП «Гармония» г.Волго-донска	907	0709	06 3 00 00590	611	57650,9	5094,6	5258,6	5255,3	5255,3	5255,3	5255,3	5255,3	5255,3	5255,3	5255,3	5255,3
		907	0709	06 3 00 00590	612	4137,1	368,1	376,9	376,9	376,9	376,9	376,9	376,9	376,9	376,9	376,9	376,9
Основное мероприятие 3.2. Финансовое обеспечение осуществления полномочий по организации и осуществлению деятельности по опеке и попечительству	всего, в том числе:	907	X	X	X	391337,2	31534,5	33251,8	35864,0	36836,1	36264,4	36264,4	36264,4	36264,4	36264,4	36264,4	36264,4
	Управление образования г.Волгодонска	907	0709	06 3 00 72040	121	38590,3	3331,8	3862,9	3488,4	3488,4	3488,4	3488,4	3488,4	3488,4	3488,4	3488,4	3488,4
		907	0709	06 3 00 72040	122	5089,2	422,2	466,7	466,7	466,7	466,7	466,7	466,7	466,7	466,7	466,7	466,7
		907	0709	06 3 00 72040	129	11656,7	1008,6	1166,6	1053,5	1053,5	1053,5	1053,5	1053,5	1053,5	1053,5	1053,5	1053,5
		907	0709	06 3 00 72040	244	1884,0	164,7	217,3	184,4	164,7	164,7	164,7	164,7	164,7	164,7	164,7	164,7
		907	1004	06 3 00 52600	321	2579,7	642,4	891,3	522,6	523,4	0,0	0,0	0,0	0,0	0,0	0,0	0,0
		907	1004	06 3 00 72220	321	2160,0	90,0	180,0	210,0	210,0	210,0	210,0	210,0	210,0	210,0	210,0	210,0
		907	1004	06 3 00 72420	321	297732,0	22843,6	22736,2	27054,6	28137,2	28137,2	28137,2	28137,2	28137,2	28137,2	28137,2	28137,2
		907	1004	06 3 00 72420	323	31645,3	3031,2	3730,8	2883,8	2792,2	2743,9	2743,9	2743,9	2743,9	2743,9	2743,9	2743,9
Подпрограмма 4. "Обеспечение реализации муниципальной программы"	всего, в том числе:	907	X	X	X	358916,1	32244,9	33628,3	32646,0	32647,7	32535,6	32535,6	32535,6	32535,6	32535,6	32535,6	32535,6
	ответственный исполнитель муниципальной программы Управление образования г.Волгодонска, всего		X	X	X	358916,1	32244,9	33628,3	32646,0	32647,7	32535,6	32535,6	32535,6	32535,6	32535,6	32535,6	32535,6
Основное мероприятие 4.1. Обеспечение реализации муниципальной про-граммы		907	X	X	X	352932,6	31733,9	33135,8	32066,0	32097,7	31985,6	31985,6	31985,6	31985,6	31985,6	31985,6	31985,6
	Управление образования г.Волгодонска	907	0113	06 4 00 99990	831	1636,5	145,6	152,6	148,7	148,7	148,7	148,7	148,7	148,7	148,7	148,7	148,7
		907	0113	06 4 00 99990	851	10055,1	914,1	914,1	914,1	914,1	914,1	914,1	914,1	914,1	914,1	914,1	914,1
		907	0113	06 4 00 99990	880	40,0	40,0	0,0	0,0	0,0	0,0	0,0	0,0	0,0	0,0	0,0	0,0
		907	0113	06 4 00 99990	122	238,7	238,7	0,0	0,0	0,0	0,0	0,0	0,0	0,0	0,0	0,0	0,0
		907	0113	06 4 00 99990	129	72,1	72,1	0,0	0,0	0,0	0,0	0,0	0,0	0,0	0,0	0,0	0,0
		907	0705	06 4 00 00190	244	157,3	13,8	2,0	9,5	16,5	16,5	16,5	16,5	16,5	16,5	16,5	16,5
		907	0705	06 4 00 25090	244	191,5	12,0	4,5	7,0	21,0	21,0	21,0	21,0	21,0	21,0	21,0	21,0
		907	0709	06 4 00 99990	613	400,0	0,0	40,0	40,0	40,0	40,0	40,0	40,0	40,0	40,0	40,0	40,0
		907	0709	06 4 00 99990	244	1769,6	138,6	141,5	165,5	165,5	165,5	165,5	165,5	165,5	165,5	165,5	165,5
		907	0709	06 4 00 00110	121	91992,1	8210,5	8873,0	8366,5	8366,5	8310,8	8310,8	8310,8	8310,8	8310,8	8310,8	8310,8
		907	0709	06 4 00 00110	122	20448,4	1804,2	1998,5	1873,4	1873,4	1842,7	1842,7	1842,7	1842,7	1842,7	1842,7	1842,7
		907	0709	06 4 00 00110	129	31425,5	2800,5	3037,9	2863,0	2863,0	2837,3	2837,3	2837,3	2837,3	2837,3	2837,3	2837,3

1	2	3	4	5	6	7	8	9	10	11	12	13	14	15	16	17	18
		907	0709	06 4 00 00190	122	469,9	47,9	42,2	42,2	42,2	42,2	42,2	42,2	42,2	42,2	42,2	42,2
		907	0709	06 4 00 00190	244	18502,2	2508,8	1564,2	1626,8	1617,1	1597,9	1597,9	1597,9	1597,9	1597,9	1597,9	1597,9
		907	0709	06 4 00 00190	247	10899,5	0,0	1073,0	1076,9	1076,9	1096,1	1096,1	1096,1	1096,1	1096,1	1096,1	1096,1
		907	0709	06 4 00 25090	121	118904,4	10559,1	11179,5	10796,2	10796,2	10796,2	10796,2	10796,2	10796,2	10796,2	10796,2	10796,2
		907	0709	06 4 00 25090	122	178,5	4,4	18,3	17,4	17,3	17,3	17,3	17,3	17,3	17,3	17,3	17,3
		907	0709	06 4 00 25090	129	35889,2	3188,8	3355,9	3260,5	3260,5	3260,5	3260,5	3260,5	3260,5	3260,5	3260,5	3260,5
		907	0709	06 4 00 25090	244	8957,5	788,2	700,0	811,7	832,2	832,2	832,2	832,2	832,2	832,2	832,2	832,2
		907	0709	06 4 00 25160	244	504,6	46,6	38,6	46,6	46,6	46,6	46,6	46,6	46,6	46,6	46,6	46,6
		907	0709	06 4 00 25100	244	200,0	200,0	0,0	0,0	0,0	0,0	0,0	0,0	0,0	0,0	0,0	0,0
Основное мероприятие 4.2. Организация и проведение мероприятий, направленных на развитие педагогического потенциала системы образования города, включая поощрение лучших педагогических работников	всего, в том числе:	907	X	X	X	5983,5	511,0	492,5	580,0	550,0	550,0	550,0	550,0	550,0	550,0	550,0	550,0
	Управление образования г.Волгодонска	907	0113	06 4 00 12010	350	4125,0	375,0	375,0	375,0	375,0	375,0	375,0	375,0	375,0	375,0	375,0	375,0
		907	0113	06 4 00 12050	350	1138,5	46,0	57,5	115,0	115,0	115,0	115,0	115,0	115,0	115,0	115,0	115,0
		907	0113	06 4 00 12090	350	720,0	90,0	60,0	90,0	60,0	60,0	60,0	60,0	60,0	60,0	60,0	60,0

Приложение №5 к муниципальной программе города Волгодонска «Развитие образования в городе Волгодонске»

РАСХОДЫ

на реализацию муниципальной программы города Волгодонска «Развитие образования в городе Волгодонске»

Наименование муниципальной программы, номер и Наименование подпрограммы	Источники финансирования	Объем расходов всего (тыс.рублей),	в том числе по годам реализации муниципальной программы,										
			2020 год	2021 год	2022 год	2023 год	2024 год	2025 год	2026 год	2027 год	2028 год	2029 год	2030 год
1	2	3	4	5	6	7	8	9	10	11	12	13	14
Муниципальная программа города Волгодонска "Развитие образования в городе Волгодонске"	Всего	23692512,9	2524669,9	2388171,8	2558827,3	2187638,5	2036946,4	1999376,5	1999376,5	1999376,5	1999376,5	1999376,5	1999376,5
	федеральный бюджет	493947,2	82560,1	195401,7	111029,9	104955,5	0,0	0,0	0,0	0,0	0,0	0,0	0,0
	областной бюджет	14280960,8	1561527,4	1345768,0	1612005,7	1262115,5	1214220,6	1214220,6	1214220,6	1214220,6	1214220,6	1214220,6	1214220,6
	местный бюджет	7508088,2	705144,4	700951,4	714899,7	699675,5	701833,8	664263,9	664263,9	664263,9	664263,9	664263,9	664263,9
	внебюджетные источники	1409516,7	175438,0	146050,7	120892,0	120892,0	120892,0	120892,0	120892,0	120892,0	120892,0	120892,0	120892,0
Подпрограмма 1. "Развитие общего образования"	Всего	20997056,7	2285628,5	2133336,3	2314539,0	1942378,8	1792370,5	1754800,6	1754800,6	1754800,6	1754800,6	1754800,6	1754800,6
	федеральный бюджет	491367,5	81917,7	194510,4	110507,3	104432,1	0,0	0,0	0,0	0,0	0,0	0,0	0,0
	областной бюджет	13890284,5	1528935,5	1313188,5	1576664,3	1225802,8	1177956,2	1177956,2	1177956,2	1177956,2	1177956,2	1177956,2	1177956,2
	местный бюджет	5210535,7	501022,1	482549,6	506475,4	491251,9	493522,3	455952,4	455952,4	455952,4	455952,4	455952,4	455952,4
	внебюджетные источники	1404869,0	173753,2	143087,8	120892,0	120892,0	120892,0	120892,0	120892,0	120892,0	120892,0	120892,0	120892,0
Подпрограмма 2. "Развитие дополни-тельного образования детей"	Всего	1882558,8	169430,5	181832,6	170146,1	170143,7	170143,7	170143,7	170143,7	170143,7	170143,7	170143,7	170143,7
	федеральный бюджет	0,0	0,0	0,0	0,0	0,0	0,0	0,0	0,0	0,0	0,0	0,0	0,0
	областной бюджет	1918,8	1699,8	219,0	0,0	0,0	0,0	0,0	0,0	0,0	0,0	0,0	0,0
	местный бюджет	1876848,4	166414,7	179138,0	170146,1	170143,7	170143,7	170143,7	170143,7	170143,7	170143,7	170143,7	170143,7
	внебюджетные источники	3791,6	1316,0	2475,6	0,0	0,0	0,0	0,0	0,0	0,0	0,0	0,0	0,0
Подпрограмма 3. "Охрана семьи и детства, другие вопросы в сфере образования"	Всего	453981,3	37366,0	39374,6	41496,2	42468,3	41896,6	41896,6	41896,6	41896,6	41896,6	41896,6	41896,6
	федеральный бюджет	2579,7	642,4	891,3	522,6	523,4	0,0	0,0	0,0	0,0	0,0	0,0	0,0
	областной бюджет	388757,5	30892,1	32360,5	35341,4	36312,7	36264,4	36264,4	36264,4	36264,4	36264,4	36264,4	36264,4
	местный бюджет	61788,0	5462,7	5635,5	5632,2	5632,2	5632,2	5632,2	5632,2	5632,2	5632,2	5632,2	5632,2
	внебюджетные источники	856,1	368,8	487,3	0,0	0,0	0,0	0,0	0,0	0,0	0,0	0,0	0,0
Подпрограмма 4. "Обеспечение реализации муниципальной про-граммы"	Всего	358916,1	32244,9	33628,3	32646,0	32647,7	32535,6	32535,6	32535,6	32535,6	32535,6	32535,6	32535,6
	федеральный бюджет	0,0	0,0	0,0	0,0	0,0	0,0	0,0	0,0	0,0	0,0	0,0	0,0
	областной бюджет	0,0	0,0	0,0	0,0	0,0	0,0	0,0	0,0	0,0	0,0	0,0	0,0
	местный бюджет	358916,1	32244,9	33628,3	32646,0	32647,7	32535,6	32535,6	32535,6	32535,6	32535,6	32535,6	32535,6
	внебюджетные источники	0,0	0,0	0,0	0,0	0,0	0,0	0,0	0,0	0,0	0,0	0,0	0,0

Приложение № 6 к муниципальной программе города Волгодонска «Развитие образования в городе Волгодонске»

РАСПРЕДЕЛЕНИЕ

субсидий (иных межбюджетных трансфертов) по образовательным организациям и направлениям расходования средств на 2020 – 2023 годы

№ п/п	Наименование образовательной организации	2020 год				2021 год				2022 год				2023 год			
		всего	в том числе:			всего	в том числе:			всего	в том числе:			всего	в том числе		
			за счет средств федерального бюджета	за счет средств областного бюджета	за средств местного бюджета		за счет средств федерального бюджета	за счет средств областного бюджета	за средств местного бюджета		за счет средств федерального бюджета	за счет средств областного бюджета	за средств местного бюджета		за счет средств федерального бюджета	за счет средств областного бюджета	за средств местного бюджета
1	2	3	4	5	6	7	8	9	10	11	12	13	14	15	16	17	18
1. Субсидия на реализацию проекта «Всеобуч по плаванию»																	
1.1	МБОУ СШ № 1 г.Волгодонска	-	-	-	-	79,50	-	59,70	19,50	70,00	-	52,70	17,30	70,10	-	53,80	16,30
1.2	МБОУ СШ № 5 г.Волгодонска	-	-	-	-	148,10	-	111,20	36,90	148,10	-	111,50	36,60	148,10	-	113,60	34,50
1.3	МБОУ СШ № 7 г.Волгодонска	-	-	-	-	109,30	-	82,10	27,20	109,30	-	82,30	27,00	109,30	-	83,80	25,50

1	2	3	4	5	6	7	8	9	10	11	12	13	14	15	16	17	18
1.4	МБОУ СШ № 8 «Классическая» г.Волгодонска	-	-	-	-	95,90	-	72,00	23,60	87,10	-	65,60	21,50	87,10	-	66,80	20,30
1.5	МБОУ СШ № 9 г.Волгодонска	-	-	-	-	153,00	-	114,90	38,10	142,10	-	107,00	35,10	142,10	-	109,00	33,10
1.6	МБОУ СШ «Центр образования» г.Волгодонска	-	-	-	-	156,80	-	117,80	38,90	148,10	-	111,50	36,60	148,10	-	113,60	34,50
1.7	МБОУ СШ № 11 г.Волгодонска	-	-	-	-	207,70	-	156,00	51,70	196,80	-	148,20	48,60	196,90	-	151,00	45,90
1.8	МБОУ СШ № 12 г.Волгодонска	-	-	-	-	54,70	-	41,10	13,60	54,70	-	41,20	13,50	54,70	-	42,00	12,70
1.9	МБОУ СШ № 13 г.Волгодонска	-	-	-	-	109,30	-	82,10	27,20	109,30	-	82,30	27,00	109,30	-	83,80	25,50
1.10	МБОУ СШ № 15 г.Волгодонска	-	-	-	-	122,00	-	91,60	30,20	113,30	-	85,30	28,00	113,30	-	86,90	26,40
1.11	МБОУ «Лицей № 16» г.Волгодонска	-	-	-	-	78,40	-	58,90	19,50	78,50	-	59,10	19,40	78,40	-	60,10	18,30
1.12	МБОУ СШ № 18 г.Волгодонска	-	-	-	-	185,90	-	139,60	46,30	185,80	-	139,90	45,90	185,80	-	142,50	43,30
1.13	МБОУ СШ № 22	-	-	-	-	207,70	-	156,00	51,70	192,40	-	144,90	47,50	192,40	-	147,60	44,80
1.14	МБОУ СШ № 23 г.Волгодонска	-	-	-	-	87,10	-	65,40	21,60	87,10	-	65,60	21,50	87,10	-	66,80	20,30
1.15	МБОУ «Гимназия № 1 «Юнона» г.Волгодонска	-	-	-	-	76,60	-	57,50	19,10	65,60	-	49,40	16,20	65,60	-	50,30	15,30
1.16	МБОУ «Гимназия «Юридическая» г.Волгодонска	-	-	-	-	61,00	-	45,80	14,90	52,30	-	39,40	12,90	52,30	-	40,10	12,20
1.17	МБОУ «Гимназия «Шанс» г.Волгодонска	-	-	-	-	34,80	-	26,10	8,30	34,80	-	26,20	8,60	34,80	-	26,70	8,10
Итого по разделу 1:		-	-	-	-	1967,80	-	1477,80	488,30	1875,30	-	1412,10	463,20	1875,40	-	1438,40	437,00
2. Реализация регионального проекта «Цифровая образовательная среда (Ростовская область)». Создание центров цифрового образования детей																	
2.1	МБОУ «Лицей №24» г.Волгодонска	-	-	-	-	-	-	-	-	-	-	-	-	-	-	-	-
Итого по разделу 2:		-	-	-	-	-	-	-	-	-	-	-	-	-	-	-	-
3. Реализация регионального проекта «Цифровая образовательная среда (Ростовская область)». Внедрение целевой модели цифровой образовательной среды в общеобразовательных организациях																	
3.1	МБОУ СШ № 1 г.Волгодонска	2259,20	2214,00	45,20	-	0,00	-	-	-	0,00	-	-	-	0,00	-	-	-
3.2	МБОУ СШ № 5 г.Волгодонска	2259,20	2214,00	45,20	-	0,00	-	-	-	0,00	-	-	-	0,00	-	-	-
3.3	МБОУ СШ № 7 г.Волгодонска	2259,20	2214,00	45,20	-	0,00	-	-	-	0,00	-	-	-	0,00	-	-	-
3.4	МБОУ СШ № 8 «Классическая» г.Волгодонска	2259,20	2214,00	45,20	-	0,00	-	-	-	0,00	-	-	-	0,00	-	-	-
3.5	МБОУ СШ № 9 г.Волгодонска	2259,20	2214,00	45,20	-	0,00	-	-	-	0,00	-	-	-	0,00	-	-	-
3.6	МБОУ СШ «Центр обра-зования» г.Волгодонска	2259,20	2214,00	45,20	-	0,00	-	-	-	0,00	-	-	-	0,00	-	-	-
3.7	МБОУ СШ № 11 г.Волгодонска	2259,20	2214,00	45,20	-	0,00	-	-	-	0,00	-	-	-	0,00	-	-	-
3.8	МБОУ СШ № 12 г.Волгодонска	2259,20	2214,00	45,20	-	0,00	-	-	-	0,00	-	-	-	0,00	-	-	-
3.9	МБОУ СШ № 13 г.Волгодонска	2259,20	2214,00	45,20	-	0,00	-	-	-	0,00	-	-	-	0,00	-	-	-
3.10	МБОУ СШ № 15 г.Волгодонска	2259,20	2214,00	45,20	-	0,00	-	-	-	0,00	-	-	-	0,00	-	-	-
3.11	МБОУ «Лицей № 16» г.Волгодонска	2259,20	2214,00	45,20	-	0,00	-	-	-	0,00	-	-	-	0,00	-	-	-
3.12	МБОУ СШ № 18 г.Волгодонска	2259,20	2214,00	45,20	-	0,00	-	-	-	0,00	-	-	-	0,00	-	-	-
3.13	МБОУ «Лицей «Политэк» г.Волгодонска	2259,20	2214,00	45,20	-	0,00	-	-	-	0,00	-	-	-	0,00	-	-	-
3.14	МБОУ СШ № 21 г.Волгодонска	2259,20	2214,00	45,20	-	0,00	-	-	-	0,00	-	-	-	0,00	-	-	-
3.15	МБОУ СШ № 22	2259,20	2214,00	45,20	-	0,00	-	-	-	0,00	-	-	-	0,00	-	-	-
3.16	МБОУ СШ № 23 г.Волгодонска	2259,20	2214,00	45,20	-	0,00	-	-	-	0,00	-	-	-	0,00	-	-	-
3.17	МБОУ «Лицей № 24» г.Волгодонска	2259,20	2214,00	45,20	-	0,00	-	-	-	0,00	-	-	-	0,00	-	-	-
3.18	МБОУ «Гимназия № 1 «Юнона» г.Волгодонска	2259,20	2214,00	45,20	-	0,00	-	-	-	0,00	-	-	-	0,00	-	-	-
3.19	МБОУ «Гимназия «Юридическая» г.Волгодонска	2259,20	2214,00	45,20	-	0,00	-	-	-	0,00	-	-	-	0,00	-	-	-
3.20	МБОУ «Гимназия «Шанс» г.Волгодонска	2259,20	2214,00	45,20	-	0,00	-	-	-	0,00	-	-	-	0,00	-	-	-
Итого по разделу 3:		45184,00	44280,00	904,00	0,00	0,00	0,00	0,00	0,00	0,00	0,00	0,00	0,00	0,00	0,00	0,00	0,00
4. Расходы на ежемесячное денежное вознаграждение за классное руководство педагогическим работникам муниципальных общеобразовательных организаций																	
4.1	МБОУ СШ № 1 г.Волгодонска	598,92	598,92	-	-	1796,80	1796,80	-	-	1796,80	1796,80	-	-	1796,80	1796,80	-	-
4.2	МБОУ СШ № 5 г.Волгодонска	963,48	963,48	-	-	2734,20	2734,20	-	-	2734,20	2734,20	-	-	2734,20	2734,20	-	-
4.3	МБОУ СШ № 7 г.Волгодонска	598,92	598,92	-	-	1796,80	1796,80	-	-	1796,80	1796,80	-	-	1796,80	1796,80	-	-
4.4	МБОУ СШ № 8 «Классическая» г.Волгодонска	624,96	624,96	-	-	1874,90	1874,90	-	-	1874,90	1874,90	-	-	1874,90	1874,90	-	-
4.5	МБОУ СШ № 9 г.Волгодонска	885,36	885,36	-	-	2656,10	2656,10	-	-	2656,10	2656,10	-	-	2656,10	2656,10	-	-
4.6	МБОУ СШ «Центр образования» г.Волгодонска	833,28	833,28	-	-	2450,50	2450,50	-	-	2499,80	2499,80	-	-	2499,80	2499,80	-	-
4.7	МБОУ СШ № 11 г.Волгодонска	1275,96	1275,96	-	-	3827,90	3827,90	-	-	3827,90	3827,90	-	-	3827,90	3827,90	-	-

1	2	3	4	5	6	7	8	9	10	11	12	13	14	15	16	17	18
4.8	МБОУ СШ № 12 г.Волгодонска	260,40	260,40	-	-	796,20	796,20	-	-	781,20	781,20	-	-	781,20	781,20	-	-
4.9	МБОУ СШ № 13 г.Волгодонска	651,00	651,00	-	-	1953,00	1953,00	-	-	1953,00	1953,00	-	-	1953,00	1953,00	-	-
4.10	МБОУ СШ № 15 г.Волгодонска	729,12	729,12	-	-	2187,40	2187,40	-	-	2187,40	2187,40	-	-	2187,40	2187,40	-	-
4.11	МБОУ «Лицей № 16» г.Волгодонска	598,92	598,92	-	-	1796,80	1796,80	-	-	1796,80	1796,80	-	-	1796,80	1796,80	-	-
4.12	МБОУ СШ № 18 г.Волгодонска	885,36	885,36	-	-	2656,10	2656,10	-	-	2656,10	2656,10	-	-	2656,10	2656,10	-	-
4.13	МБОУ «Лицей «Политэк» г.Волгодонска	1614,48	1614,48	-	-	4864,90	4864,90	-	-	4843,40	4843,40	-	-	4843,40	4843,40	-	-
4.14	МБОУ СШ № 21 г.Волгодонска	1171,80	1171,80	-	-	3515,40	3515,40	-	-	3515,40	3515,40	-	-	3515,40	3515,40	-	-
4.15	МБОУ СШ № 22	1041,60	1041,60	-	-	3124,80	3124,80	-	-	3124,80	3124,80	-	-	3124,80	3124,80	-	-
4.16	МБОУ СШ № 23 г.Волгодонска	494,76	494,76	-	-	1484,20	1484,20	-	-	1484,20	1484,20	-	-	1484,20	1484,20	-	-
4.17	МБОУ «Лицей № 24» г.Волгодонска	1692,60	1692,60	-	-	4765,30	4765,30	-	-	4765,30	4765,30	-	-	4765,30	4765,30	-	-
4.18	МБОУ «Гимназия № 1 «Юнона» г.Волгодонска	520,80	520,80	-	-	1484,30	1484,30	-	-	1484,30	1484,30	-	-	1484,30	1484,30	-	-
4.19	МБОУ «Гимназия «Юридическая» г.Волгодонска	442,68	442,68	-	-	1340,80	1340,80	-	-	1328,00	1328,00	-	-	1328,00	1328,00	-	-
4.20	МБОУ «Гимназия «Шанс» г.Волгодонска	390,60	390,60	-	-	1171,80	1171,80	-	-	1171,80	1171,80	-	-	1171,80	1171,80	-	-
Итого по разделу 4:		16275,00	16275,00	-	-	48278,20	48278,20	-	-	48278,20	48278,20	-	-	48278,20	48278,20	-	-
5. Субсидия на реализацию проекта инициативного бюджетирования мобильная "Детско - юношеская автошкола "Академия дорожной безопасности" на базе автогородка" учебно - тренировочного комплекса, расположенного по адресу: г.Волгодонск, ул. Весенняя, 1																	
5.1	МБУДО «Станция юных техников» г.Волгодонска	2384,0	-	1699,8	684,2	-	-	-	-	-	-	-	-	-	-	-	-
Итого по разделу 5:		2384,00	-	1699,80	684,20	-	-	-	-	-	-	-	-	-	-	-	-
6. Субсидия на мероприятия по устройству ограждений территории муниципальных образовательных учреждений																	
6.1.	МБОУ «Лицей № 24» г.Волгодонска	1999,6	-	1425,7	573,9	-	-	-	-	-	-	-	-	-	-	-	-
Итого по разделу 6:		1999,6	-	1425,7	573,9	-	-	-	-	-	-	-	-	-	-	-	-
7. Реализация регионального проекта "Современная школа (Ростовская область)". Создание детских технопарков "Кванториум"																	
7.1	МБОУ СШ № 5 г.Волгодонска	-	-	-	-	-	-	-	-	-	-	-	-	-	-	-	-
Итого по разделу 7:		-	-	-	-	-	-	-	-	-	-	-	-	-	-	-	-
8. Субсидия на реализацию инициативных проектов «Цифровая школа по внедрению системы автоматического контроля доступа и безопасного пребывания в здании муниципального бюджетного общеобразовательного учреждения средней школы № 21 г.Волгодонска по адресу: г.Волгодонск, просп.Мира, д.16 (установка системы контроля доступа и электронной столовой, ремонт кровли)»																	
8.1	МБОУ СШ № 21 г.Волгодонска	-	-	-	-	2253,60	0,00	1796,60	457,00	-	-	-	-	-	-	-	-
Итого по разделу 8:		-	-	-	-	2253,60	0,00	1796,60	457,00	-	-	-	-	-	-	-	-»

И.о. управляющего делами
Администрации города Волгодонска Н.В. Чуприна

Администрация города Волгодонска

ПОСТАНОВЛЕНИЕ

от 23.12.2021 № 2753

г. Волгодонск

О подготовке проекта изменений в документацию по планировке территории (проект планировки и проект межевания) части микрорайона ВЦ-1

В соответствии со статьями 45, 46 Градостроительного кодекса Российской Федерации, Федеральным законом от 06.10.2003 № 131-ФЗ «Об общих принципах организации местного самоуправления в Российской Федерации», Уставом муниципального образования «Город Волгодонск», Генеральным планом муниципального образования «Город Волгодонск», утвержденным решением Волгодонской городской Думы от 23.04.2008 № 76, Правилами землепользования и застройки муниципального образования городского округа «Город Волгодонск», утвержденными решением Волгодонской городской Думы от 19.12.2008 № 190, рассмотрев письмо от 24.11.2021 №52.1-11/1338 Э.М. Газарова

ПОСТАНОВЛЯЮ:

1. Подготовить проект изменений в документацию по планировке территории (проект планировки и проект межевания) части микрорайона ВЦ-1, утвержденную постановлением Администрации города Волгодонска от 13.06.2017 № 649 «Об утверждении документации по планировке территории (проект планировки и проект межевания) части микрорайона ВЦ-1»
2. Разрешить Газарову Эрику Михайловичу подготовку проекта изменений в документацию по планировке территории (проект планировки и проект межевания) части микрорайона ВЦ-1 за счет собственных средств, в границах проектирования согласно приложению.
3. Пресс-службе Администрации города Волгодонска (С.М. Черноусова) опубликовать постановление в газете «Волгодонская правда» в течение трех дней с даты принятия постановления.
4. Общему отделу Администрации города Волгодонска (Н.В. Чуприна) разместить постановление на официальном сайте Администрации города Волгодонска в информационно-телекоммуникационной сети «Интернет».
5. Постановление вступает в силу со дня его принятия.
6. Контроль за исполнением постановления возложить на главного архитектора города Волгодонска М.В. Голубева.

И.о. главы Администрации города Волгодонска С.М. Макаров

Постановление вносит комитет по градостроительству и архитектуре Администрации города Волгодонска

Приложение к постановлению Администрации города Волгодонска от 23.12.2021 № 2753

Границы
проектируемой территории части микрорайона ВЦ-1

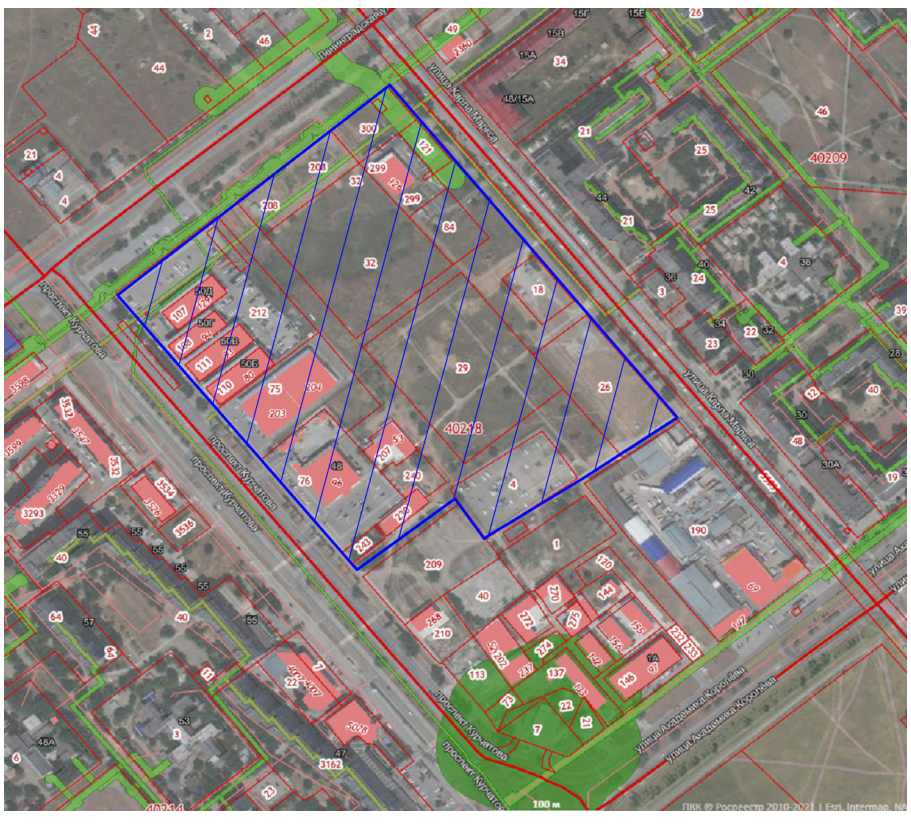

- границы проектируемой территории

Управляющий делами
Администрации города Волгодонска И.В. Орлова

Администрация города Волгодонска

ПОСТАНОВЛЕНИЕ

от 24.12.2021 № 2757

г. Волгодонск

О внесении изменений
в постановление Администрации города Волгодонска от 26.09.2019
№ 2400 «Об утверждении муниципальной программы города Волгодонска
«Развитие здравоохранения города Волгодонска»

В соответствии с Федеральным законом от 06.10.2003 № 131-ФЗ «Об общих принципах организации местного самоуправления в Российской Федерации», Уставом муниципального образования «Город Волгодонск», решением Волгодонской городской Думы от 16.12.2021 № 100 « О внесении изменений в решение Волгодонской городской Думы от 18.12.2020 № 100 «О бюджете города Волгодонска на 2021 год и на плановый период 2022 и 2023 годов»», постановлением Администрации города Волгодонска от 06.06.2018 № 1348 «Об утверждении Порядка разработки, реализации и оценки эффективности муниципальных программ города Волгодонска»

ПОСТАНОВЛЯЮ:

1. Внести в приложение № 1 к постановлению Администрации города Волгодонска от 26.09.2019 № 2400 «Об утверждении муниципальной программы города Волгодонска «Развитие здравоохранения города Волгодонска» следующие изменения:

1.1. Строку «Ресурсное обеспечение муниципальной программы» паспорта муниципальной программы города Волгодонска «Развитие здравоохранения города Волгодонска» изложить в следующей редакции:

«Ресурсное обеспечение муниципальной программы	общий объем финансового обеспечения муниципальной программы составляет 1 374 400,5 тыс. рублей, в том числе: в 2020 году – 277 526,4 тыс. рублей; в 2021 году – 230 503,0 тыс. рублей; в 2022 году – 154 327,9 тыс. рублей; в 2023 году – 372 496,3 тыс. рублей; в 2024 году – 48 506,7 тыс. рублей; в 2025 году – 48 506,7 тыс. рублей; в 2026 году – 48 506,7 тыс. рублей; в 2027 году – 48 506,7 тыс. рублей; в 2028 году – 48 506,7 тыс. рублей; в 2029 году – 48 506,7 тыс. рублей; в 2030 году – 48 506,7 тыс. рублей, из них: объем средств из федерального бюджета – 691 716,4 тыс. рублей, из них: в 2020 году – 198 874,8 тыс. рублей; в 2021 году – 97 548,4 тыс. рублей; в 2022 году – 81 851,9 тыс. рублей; в 2023 году – 313 441,3 тыс. рублей; в 2024 году – 0,0 тыс. рублей; в 2025 году – 0,0 тыс. рублей; в 2026 году – 0,0 тыс. рублей; в 2027 году – 0,0 тыс. рублей; в 2028 году – 0,0 тыс. рублей; в 2029 году – 0,0 тыс. рублей; в 2030 году – 0,0 тыс. рублей. объем средств из областного бюджета – 369 557,7 тыс. рублей, из них: в 2020 году – 42 774,8 тыс. рублей; в 2021 году – 87 887,1 тыс. рублей; в 2022 году – 41 959,5 тыс. рублей; в 2023 году – 33 800,6 тыс. рублей; в 2024 году – 23 305,1 тыс. рублей; в 2025 году – 23 305,1 тыс. рублей; в 2026 году – 23 305,1 тыс. рублей; в 2027 году – 23 305,1 тыс. рублей; в 2028 году – 23 305,1 тыс. рублей; в 2029 году – 23 305,1 тыс. рублей; в 2030 году – 23 305,1 тыс. рублей. объем средств из местного бюджета – 303 034,4 тыс. рублей, из них: в 2020 году – 35 126,8 тыс. рублей; в 2021 году – 44 725,5 тыс. рублей; в 2022 году – 29 516,5 тыс. рублей; в 2023 году – 24 254,4 тыс. рублей; в 2024 году – 24 201,6 тыс. рублей; в 2025 году – 24 201,6 тыс. рублей; в 2026 году – 24 201,6 тыс. рублей; в 2027 году – 24 201,6 тыс. рублей; в 2028 году – 24 201,6 тыс. рублей; в 2029 году – 24 201,6 тыс. рублей; в 2030 году – 24 201,6 тыс. рублей, объем средств из внебюджетных источников – 10 092,0 тыс. рублей, из них: в 2020 году – 750,0 тыс. рублей; в 2021 году – 342,0 тыс. рублей; в 2022 году – 1 000,0 тыс. рублей; в 2023 году – 1 000,0 тыс. рублей; в 2024 году – 1 000,0 тыс. рублей; в 2025 году – 1 000,0 тыс. рублей; в 2026 году – 1 000,0 тыс. рублей; в 2027 году – 1 000,0 тыс. рублей; в 2028 году – 1 000,0 тыс. рублей; в 2029 году – 1 000,0 тыс. рублей; в 2030 году – 1 000,0 тыс. рублей ».

1.2. Строку «Ресурсное обеспечение подпрограммы» паспорта подпрограммы «Совершенствование системы оказания медицинской помощи населению города» изложить в следующей редакции:

«Ресурсное обеспечение подпрограммы	общий объем финансового обеспечения подпрограммы 1 составляет- 922 411,6 тыс. рублей, в том числе: в 2020 году – 246 431,0 тыс. рублей; в 2021 году – 169 232,3 тыс. рублей; в 2022 году – 95 505,9 тыс. рублей; в 2023 году – 334 850,0 тыс. рублей; в 2024 году – 10 913,2 тыс. рублей; в 2025 году – 10 913,2 тыс. рублей; в 2026 году – 10 913,2 тыс. рублей; в 2027 году – 10 913,2 тыс. рублей; в 2028 году – 10 913,2 тыс. рублей; в 2029 году – 10 913,2 тыс. рублей; в 2030 году – 10 913,2 тыс. рублей, из них объем средств из федерального бюджета – 691 716,4 тыс. рублей, из них: в 2020 году – 198 874,8 тыс. рублей; в 2021 году – 97 548,4 тыс. рублей; в 2022 году – 81 851,9 тыс. рублей; в 2023 году – 313 441,3 тыс. рублей; в 2024 году – 0,0 тыс. рублей; в 2025 году – 0,0 тыс. рублей; в 2026 году – 0,0 тыс. рублей; в 2027 году – 0,0 тыс. рублей; в 2028 году – 0,0 тыс. рублей; в 2029 году – 0,0 тыс. рублей; в 2030 году – 0,0 тыс. рублей. объем средств из областного бюджета – 106 022,0 тыс. рублей, из них: в 2020 году – 27 456,0 тыс. рублей; в 2021 году – 49 359,2 тыс. рублей; в 2022 году – 4 515,3 тыс. рублей; в 2023 году – 12 270,0 тыс. рублей; в 2024 году – 1 774,5 тыс. рублей; в 2025 году – 1 774,5 тыс. рублей; в 2026 году – 1 774,5 тыс. рублей; в 2027 году – 1 774,5 тыс. рублей; в 2028 году – 1 774,5 тыс. рублей; в 2029 году – 1 774,5 тыс. рублей; в 2030 году – 1 774,5 тыс. рублей, объем средств из местного бюджета – 114 581,2 тыс. рублей, из них: в 2020 году – 19 350,2 тыс. рублей; в 2021 году – 21 982,7 тыс. рублей; в 2022 году – 8 138,7 тыс. рублей; в 2023 году – 8 138,7 тыс. рублей; в 2024 году – 8 138,7 тыс. рублей; в 2025 году – 8 138,7 тыс. рублей; в 2026 году – 8 138,7 тыс. рублей; в 2027 году – 8 138,7 тыс. рублей; в 2028 году – 8 138,7 тыс. рублей; в 2029 году – 8 138,7 тыс. рублей; в 2030 году – 8 138,7 тыс. рублей, объем средств из внебюджетных источников – 10 092,0 тыс. рублей, из них: в 2020 году – 750,0 тыс. рублей; в 2021 году – 342,0 тыс. рублей; в 2022 году – 1 000,0 тыс. рублей; в 2023 году – 1 000,0 тыс. рублей; в 2024 году – 1 000,0 тыс. рублей; в 2025 году – 1 000,0 тыс. рублей; в 2026 году – 1 000,0 тыс. рублей; в 2027 году – 1 000,0 тыс. рублей; в 2028 году – 1 000,0 тыс. рублей; в 2029 году – 1 000,0 тыс. рублей; в 2030 году – 1 000,0 тыс. рублей ».

1.3. Строку «Ресурсное обеспечение подпрограммы» паспорта подпрограммы «Оказание паллиативной помощи» изложить в следующей редакции:

Ресурсное обеспечение подпрограммы	общий объем финансового обеспечения подпрограммы 2 составляет- 304 183,5 тыс. рублей, в том числе: в 2020 году – 17 934,9 тыс. рублей; в 2021 году – 46 931,8 тыс. рублей; в 2022 году – 45 413,6 тыс. рублей; в 2023 году – 24 237,9 тыс. рублей; в 2024 году – 24 237,9 тыс. рублей; в 2025 году – 24 237,9 тыс. рублей; в 2026 году – 24 237,9 тыс. рублей; в 2027 году – 24 237,9 тыс. рублей; в 2028 году – 24 237,9 тыс. рублей; в 2029 году – 24 237,9 тыс. рублей; в 2030 году – 24 237,9 тыс. рублей, из них объем средств из областного бюджета – 263 535,7 тыс. рублей, из них: в 2020 году – 15 318,8 тыс. рублей; в 2021 году – 38 527,9 тыс. рублей; в 2022 году – 37 444,2 тыс. рублей; в 2023 году – 21 530,6 тыс. рублей; в 2024 году – 21 530,6 тыс. рублей; в 2025 году – 21 530,6 тыс. рублей; в 2026 году – 21 530,6 тыс. рублей; в 2027 году – 21 530,6 тыс. рублей; в 2028 году – 21 530,6 тыс. рублей; в 2029 году – 21 530,6 тыс. рублей; в 2030 году – 21 530,6 тыс. рублей, объем средств из местного бюджета – 40 647,8 тыс. рублей, из них: в 2020 году – 2 616,1 тыс. рублей; в 2021 году – 8 403,9 тыс. рублей; в 2022 году – 7 969,4 тыс. рублей; в 2023 году – 2 707,3 тыс. рублей; в 2024 году – 2 707,3 тыс. рублей; в 2025 году – 2 707,3 тыс. рублей; в 2026 году – 2 707,3 тыс. рублей; в 2027 году – 2 707,3 тыс. рублей; в 2028 году – 2 707,3 тыс. рублей; в 2029 году – 2 707,3 тыс. рублей; в 2030 году – 2 707,3 тыс. рублей.

1.4. Строку «Ресурсное обеспечение подпрограммы» паспорта подпрограммы «Обеспечение реализации муниципальной программы» изложить в следующей редакции:

Ресурсное обеспечение подпрограммы	общий объем бюджетных ассигнований на реализацию подпрограммы 3 составляет- 147 805,4 тыс. рублей, в том числе: в 2020 году – 13 160,5 тыс. рублей; в 2021 году – 14 338,9 тыс. рублей; в 2022 году – 13 408,4 тыс. рублей; в 2023 году – 13 408,4 тыс. рублей; в 2024 году – 13 355,6 тыс. рублей; в 2025 году – 13 355,6 тыс. рублей; в 2026 году – 13 355,6 тыс. рублей; в 2027 году – 13 355,6 тыс. рублей; в 2028 году – 13 355,6 тыс. рублей; в 2029 году – 13 355,6 тыс. рублей; в 2030 году – 13 355,6 тыс. рублей.

1.5. Приложения №№ 3-5 к муниципальной программе города Волгодонска «Развитие здравоохранения города Волгодонска» изложить в новой редакции (приложение).

2. Постановление вступает в силу со дня его официального опубликования.

3. Контроль за исполнением постановления возложить на заместителя главы Администрации города Волгодонска по социальному развитию С.Я. Цыба.

И.о. главы Администрации
города Волгодонска **С.М. Макаров**

Постановление вносит Управление здравоохранения г. Волгодонск

Примечание: постановление и приложения к нему размещены на официальном сайте Администрации города Волгодонска в информационно-телекоммуникационной сети «Интернет»: http://volgodonskgorod.ru/documents/normative-legal-acts/

Администрация
города Волгодонска

ПОСТАНОВЛЕНИЕ

от 27.12.2021 № 2761

г. Волгодонск

О внесении изменений в постановление Администрации города Волгодонска от 17.09.2019 № 2327 «Об утверждении муниципальной программы города Волгодонска «Экономическое развитие и инновационная экономика города Волгодонска»

В соответствии с Федеральным законом от 06.10.2003 № 131-ФЗ «Об общих принципах организации местного самоуправления в Российской Федерации», Уставом муниципального образования «Город Волгодонск», постановлением Администрации города Волгодонска от 06.06.2018 № 1348 «Об утверждении Порядка разработки, реализации и оценки эффективности муниципальных программ города Волгодонска», распоряжением Администрации города Волгодонска от 06.05.2019 № 141 «Об утверждении Перечня муниципальных программ города Волгодонска»

ПОСТАНОВЛЯЮ:

1. Внести в приложение 1 к постановлению Администрации города Волгодонска от 17.09.2019 № 2327 «Об утверждении муниципальной программы города Волгодонска «Экономическое развитие и инновационная экономика города Волгодонска» следующие изменения:

1.1. Строку «Ресурсное обеспечение муниципальной программы» паспорта муниципальной программы города Волгодонска «Экономическое развитие и инновационная экономика города Волгодонска» изложить в следующей редакции:

«Ресурсное обеспечение муниципальной программы	Общий объем финансового обеспечения муниципальной программы составляет 9 943,3 тыс. рублей, в том числе: в 2020 году – 687,1 тыс. рублей; в 2021 году – 3 136,2 тыс. рублей; в 2022 году – 680,0 тыс. рублей; в 2023 году – 680,0 тыс. рублей; в 2024 году – 680,0 тыс. рублей; в 2025 году – 680,0 тыс. рублей; в 2026 году – 680,0 тыс. рублей; в 2027 году - 680,0 тыс. рублей; в 2028 году - 680,0 тыс. рублей; в 2029 году - 680,0 тыс. рублей; в 2030 году - 680,0 тыс. рублей; объем средств федерального бюджета 2 664,1 тыс. рублей, в том числе: в 2021 году – 2 664,1 тыс. рублей, объем средств местного бюджета 7 279,2 тыс. рублей, в том числе: в 2020 году – 687,1 тыс. рублей; в 2021 году – 472,1 тыс. рублей; в 2022 году – 680,0 тыс. рублей; в 2023 году – 680,0 тыс. рублей; в 2024 году – 680,0 тыс. рублей; в 2025 году – 680,0 тыс. рублей; в 2026 году – 680,0 тыс. рублей; в 2027 году - 680,0 тыс. рублей; в 2028 году - 680,0 тыс. рублей; в 2029 году - 680,0 тыс. рублей; в 2030 году - 680,0 тыс. рублей.

1.2. Строку «Ресурсное обеспечение подпрограммы» паспорта подпрограммы 1 «Создание благоприятных условий для привлечения инвестиций и инновационного развития города Волгодонска» изложить в следующей редакции:

«Ресурсное обеспечение подпрограммы	Общий объем финансового обеспечения подпрограммы 1 за счет средств местного бюджета составляет 312,5 тыс. рублей, в том числе: в 2020 году – 306,0 тыс. рублей; в 2021 году – 6,5 тыс. рублей; в 2022 году – 0,0 тыс. рублей; в 2023 году – 0,0 тыс. рублей; в 2024 году – 0,0 тыс. рублей; в 2025 году – 0,0 тыс. рублей; в 2026 году – 0,0 тыс. рублей; в 2027 году - 0,0 тыс. рублей; в 2028 году - 0,0 тыс. рублей; в 2029 году - 0,0 тыс. рублей; в 2030 году - 0,0 тыс. рублей.

1.3. Строку «Ресурсное обеспечение подпрограммы» паспорта подпрограммы 2 «Развитие субъектов малого и среднего предпринимательства в городе Волгодонске» изложить в следующей редакции:

«Ресурсное обеспечение подпрограммы	Общий объем финансового обеспечения подпрограммы 2 за счет средств местного бюджета составляет 4 652,4 тыс. рублей, в том числе: в 2020 году – 240,6 тыс. рублей; в 2021 году – 271,8 тыс. рублей, в 2022 году – 460,0 тыс. рублей; в 2023 году – 460,0 тыс. рублей; в 2024 году – 460,0 тыс. рублей; в 2025 году – 460,0 тыс. рублей; в 2026 году – 460,0 тыс. рублей; в 2027 году - 460,0 тыс. рублей; в 2028 году - 460,0 тыс. рублей; в 2029 году - 460,0 тыс. рублей; в 2030 году - 460,0 тыс. рублей.

1.4. Строку «Ресурсное обеспечение подпрограммы» паспорта подпрограммы 3 «Защита прав потребителей в городе Волгодонске» изложить в следующей редакции:

«Ресурсное обеспечение подпрограммы	Общий объем финансового обеспечения подпрограммы 3 за счет средств местного бюджета составляет 2 314,3 тыс. рублей, в том числе: в 2020 году - 140,5 тыс. рублей; в 2021 году – 193,8 тыс. рублей, в 2022 году - 220,0 тыс. рублей; в 2023 году - 220,0 тыс. рублей; в 2024 году - 220,0 тыс. рублей; в 2025 году - 220,0 тыс. рублей; в 2026 году - 220,0 тыс. рублей; в 2027 году - 220,0 тыс. рублей; в 2028 году - 220,0 тыс. рублей; в 2029 году - 220,0 тыс. рублей; в 2030 году - 220,0 тыс. рублей.

1.5. Строку «Ресурсное обеспечение подпрограммы» паспорта подпрограммы 4 «Развитие туризма в городе Волгодонске» изложить в следующей редакции:

«Ресурсное обеспечение подпрограммы	Общий объем финансового обеспечения подпрограммы 4 за счет средств местного бюджета составляет 0,0 тыс. рублей, в том числе: в 2020 году – 0,0 тыс. рублей; в 2021 году – 0,0 тыс. рублей; в 2022 году – 0,0 тыс. рублей; в 2023 году – 0,0 тыс. рублей; в 2024 году – 0,0 тыс. рублей; в 2025 году – 0,0 тыс. рублей; в 2026 году – 0,0 тыс. рублей; в 2027 году - 0,0 тыс. рублей; в 2028 году - 0,0 тыс. рублей; в 2029 году - 0,0 тыс. рублей; в 2030 году - 0,0 тыс. рублей

2. Приложения №№ 4,5 к муниципальной программе города Волгодонска «Экономическое развитие и инновационная экономика города Волгодонска» изложить в новой редакции (приложение).

3. Постановление вступает в силу со дня его официального опубликования.

4. Контроль за исполнением постановления возложить на заместителя главы Администрации города Волгодонска по экономике С.М. Макарова.

И.о. главы Администрации
города Волгодонска С.М. Макаров

Постановление вносит отдел экономического развития
Администрации города Волгодонска

Примечание: постановление и приложения к нему размещены на официальном сайте Администрации города Волгодонска в информационно-телекоммуникационной сети «Интернет»: http://volgodonskgorod.ru/documents/normative-legal-acts/

Администрация орода Волгодонска

ПОСТАНОВЛЕНИЕ

от 22.12.2021 № 2728

г. Волгодонск

О внесении изменения в постановление Администрации города Волгодонска от 16.02.2021 № 302 «Об утверждении административного регламента комитета по градостроительству и архитектуре Администрации города Волгодонска предоставления муниципальной услуги «Предоставление разрешения на отклонение от предельных параметров разрешенного строительства, реконструкции объектов капитального строительства»

В соответствии с федеральными законами от 06.10.2003 № 131-ФЗ «Об общих принципах организации местного самоуправления в Российской Федерации», от 27.07.2010 № 210-ФЗ «Об организации предоставления государственных и муниципальных услуг», Уставом муниципального образования «Город Волгодонск», в связи с вступлением в силу с 04.04.2021 приказа Федеральной службы государственной регистрации, кадастра и картографии от 10.11.2020 № П/0412 «Об утверждении Классификатора видов разрешенного использования земельных участков» и признания с указанной даты утратившим силу приказа Министерства экономического развития Российской Федерации от 01.09.2014 № 540 «Об утверждении классификатора видов разрешенного использования земельных участков», в целях приведения нормативных правовых актов в соответствие с действующим законодательством

ПОСТАНОВЛЯЮ:

1. Внести изменение в приложение к постановлению Администрации города Волгодонска от 16.02.2021 № 302 «Об утверждении административного регламента комитета по градостроительству и архитектуре Администрации города Волгодонска предоставления муниципальной услуги «Предоставление разрешения на отклонение от предельных параметров разрешенного строительства, реконструкции объектов капитального строительства», изложив его в новой редакции (приложение).

2. Постановление вступает в силу со дня его официального опубликования.

3. Контроль за исполнением постановления возложить на главного архитектора города Волгодонска М.В. Голубева.

И.о. главы Администрации
города Волгодонска С.М. Макаров

Постановление вносит комитет по градостроительству
и архитектуре Администрации города Волгодонска

Примечание: постановление и приложения к нему размещены на официальном сайте Администрации города Волгодонска в информационно-телекоммуникационной сети «Интернет»: http://volgodonskgorod.ru/documents/normative-legal-acts/

Администрация города Волгодонска

ПОСТАНОВЛЕНИЕ

от 27.12.2021 № 2762

г. Волгодонск

О внесении изменений в постановление Администрации города Волгодонска от 30.09.2019 № 2440 «Об утверждении муниципальной программы города Волгодонска «Управление муниципальным имуществом»

В соответствии с Федеральным законом от 06.10.2003 № 131-ФЗ «Об общих принципах организации местного самоуправления в Российской Федерации», Уставом муниципального образования «Город Волгодонск», решением Волгодонской городской Думы от 18.12.2020 № 100 «О бюджете города Волгодонска на 2021 год и плановый период 2022 и 2023 годов», постановлением Администрации города Волгодонска от 06.06.2018 №1348 «Об утверждении Порядка разработки, реализации и оценки эффективности муниципальных программ города Волгодонска»

ПОСТАНОВЛЯЮ:

1. Внести в приложение к постановлению Администрации города Волгодонска от 30.09.2019 № 2440 «Об утверждении муниципальной программы города Волгодонска «Управление муниципальным имуществом» следующие изменения:

1.1. Строку «Ресурсное обеспечение муниципальной программы» паспорта муниципальной программы города Волгодонска «Управление муниципальным имуществом» изложить в следующей редакции:

«Ресурсное обеспечение муниципальной программы	общий объем финансового обеспечения муниципальной программы составляет – 921 488,9 тыс. рублей, в том числе: в 2020 году – 85 190,8 тыс. рублей; в 2021 году – 91 606,0 тыс. рублей; в 2022 году – 82 714,7 тыс. рублей; в 2023 году – 82 749,8 тыс. рублей; в 2024 году – 82 746,8 тыс. рублей; в 2025 году – 82 746,8 тыс. рублей; в 2026 году – 82 746,8 тыс. рублей; в 2027 году – 82 746,8 тыс. рублей; в 2028 году – 82 746,8 тыс. рублей; в 2029 году – 82 746,8 тыс. рублей; в 2030 году – 82 746,8 тыс. рублей; объем средств областного бюджета – 78 863,2 тыс. рублей, в том числе: в 2020 году – 6 987,2 тыс. рублей; в 2021 году – 7 616,0 тыс. рублей; в 2022 году – 7 140,0 тыс. рублей; в 2023 году – 7 140,0 тыс. рублей; в 2024 году – 7 140,0 тыс. рублей; в 2025 году – 7 140,0 тыс. рублей; в 2026 году – 7 140,0 тыс. рублей; в 2027 году – 7 140,0 тыс. рублей; в 2028 году – 7 140,0 тыс. рублей; в 2029 году – 7 140,0 тыс. рублей; в 2030 году – 7 140,0 тыс. рублей; объем средств местного бюджета – 822 528,5 тыс. рублей, в том числе: в 2020 году – 75 853,6 тыс. рублей; в 2021 году – 81 287,2 тыс. рублей; в 2022 году – 73 937,5 тыс. рублей; в 2023 году – 73 933,9 тыс. рублей; в 2024 году – 73 930,9 тыс. рублей; в 2025 году – 73 930,9 тыс. рублей; в 2026 году – 73 930,9 тыс. рублей; в 2027 году – 73 930,9 тыс. рублей; в 2028 году – 73 930,9 тыс. рублей; в 2029 году – 73 930,9 тыс. рублей; в 2030 году – 73 930,9 тыс. рублей; объем средств внебюджетных источников – 20 097,2 тыс. рублей, в том числе: в 2020 году – 2 350,0 тыс. рублей; в 2021 году – 2 702,8 тыс. рублей; в 2022 году – 1 637,2 тыс. рублей; в 2023 году – 1 675,9 тыс. рублей; в 2024 году – 1 675,9 тыс. рублей; в 2025 году – 1 675,9 тыс. рублей; в 2026 году – 1 675,9 тыс. рублей; в 2027 году – 1 675,9 тыс. рублей; в 2028 году – 1 675,9 тыс. рублей; в 2029 году – 1 675,9 тыс. рублей; в 2030 году – 1 675,9 тыс. рублей.».

1.2. Строку «Ресурсное обеспечение подпрограммы» паспорта подпрограммы 1 «Управление и распоряжение муниципальным имуществом» изложить в следующей редакции:

«Ресурсное обеспечение подпрограммы	общий объем финансового обеспечения подпрограммы 1 за счет средств местного бюджета составляет – 91 497,2 тыс. рублей, в том числе: в 2020 году – 9 673,8 тыс. рублей; в 2021 году – 7 711,1 тыс. рублей; в 2022 году – 8 234,7 тыс. рублей; в 2023 году – 8 234,7 тыс. рублей; в 2024 году – 8 234,7 тыс. рублей; в 2025 году – 8 234,7 тыс. рублей; в 2026 году – 8 234,7 тыс. рублей; в 2027 году – 8 234,7 тыс. рублей; в 2028 году – 8 234,7 тыс. рублей; в 2029 году – 8 234,7 тыс. рублей; в 2030 году – 8 234,7 тыс. рублей.».

1.3. Строку «Ресурсное обеспечение подпрограммы» паспорта подпрограммы 2 «Оптимизация и повышение качества предоставления государственных и муниципальных услуг на базе МАУ «МФЦ» изложить в следующей редакции:

«Ресурсное обеспечение подпрограммы	общий объем финансового обеспечения подпрограммы 2 составляет – 540 292,5 тыс. рублей, в том числе: в 2020 году – 50 145,6 тыс. рублей; в 2021 году – 55 003,3 тыс. рублей; в 2022 году – 48 319,8 тыс. рублей; в 2023 году – 48 355,6 тыс. рублей; в 2024 году – 48 352,6 тыс. рублей; в 2025 году – 48 352,6 тыс. рублей; в 2026 году – 48 352,6 тыс. рублей; в 2027 году – 48 352,6 тыс. рублей; в 2028 году – 48 352,6 тыс. рублей; в 2029 году – 48 352,6 тыс. рублей; в 2030 году – 48 352,6 тыс. рублей; объем средств областного бюджета – 78 863,2 тыс. рублей, в том числе: в 2020 году – 6 987,2 тыс. рублей; в 2021 году – 7 616,0 тыс. рублей; в 2022 году – 7 140,0 тыс. рублей; в 2023 году – 7 140,0 тыс. рублей; в 2024 году – 7 140,0 тыс. рублей; в 2025 году – 7 140,0 тыс. рублей; в 2026 году – 7 140,0 тыс. рублей; в 2027 году – 7 140,0 тыс. рублей; в 2028 году – 7 140,0 тыс. рублей; в 2029 году – 7 140,0 тыс. рублей; в 2030 году – 7 140,0 тыс. рублей; объем средств местного бюджета – 441 332,1 тыс. рублей, в том числе: в 2020 году – 40 808,4 тыс. рублей; в 2021 году – 44 684,5 тыс. рублей; в 2022 году – 39 542,6 тыс. рублей; в 2023 году – 39 539,7 тыс. рублей; в 2024 году – 39 536,7 тыс. рублей; в 2025 году – 39 536,7 тыс. рублей; в 2026 году – 39 536,7 тыс. рублей; в 2027 году – 39 536,7 тыс. рублей; в 2028 году – 39 536,7 тыс. рублей; в 2029 году – 39 536,7 тыс. рублей; в 2030 году – 39 536,7 тыс. рублей; объем средств внебюджетных источников – 20 097,2 тыс. рублей, в том числе: в 2020 году – 2 350,0 тыс. рублей; в 2021 году – 2 702,8 тыс. рублей; в 2022 году – 1 637,2 тыс. рублей; в 2023 году – 1 675,9 тыс. рублей; в 2024 году – 1 675,9 тыс. рублей; в 2025 году – 1 675,9 тыс. рублей; в 2026 году – 1 675,9 тыс. рублей; в 2027 году – 1 675,9 тыс. рублей; в 2028 году – 1 675,9 тыс. рублей; в 2029 году – 1 675,9 тыс. рублей; в 2030 году – 1 675,9 тыс. рублей.».

1.4. Строку «Ресурсное обеспечение подпрограммы» паспорта подпрограммы 3 «Обеспечение реализации муниципальной программы» изложить в следующей редакции:

«Ресурсное обеспечение подпрограммы	общий объем финансового обеспечения подпрограммы 3 за счет средств местного бюджета составляет – 289 699,2 тыс. рублей, в том числе: в 2020 году – 25 371,4 тыс. рублей; в 2021 году – 28 891,6 тыс. рублей; в 2022 году – 26 160,2 тыс. рублей; в 2023 году – 26 159,5 тыс. рублей; в 2024 году – 26 159,5 тыс. рублей; в 2025 году – 26 159,5 тыс. рублей; в 2026 году – 26 159,5 тыс. рублей; в 2027 году – 26 159,5 тыс. рублей; в 2028 году – 26 159,5 тыс. рублей; в 2029 году – 26 159,5 тыс. рублей; в 2030 году – 26 159,5 тыс. рублей.».

1.5. Приложения 3, 4 к муниципальной программе изложить в новой редакции (приложение).

2. Постановление вступает в силу со дня его официального опубликования.

3. Контроль за исполнением постановления возложить на заместителя главы Администрации города Волгодонска по экономике С.М. Макарова.

И.о главы Администрации города Волгодонска **С.М.Макаров**

Постановление вносит Комитет по управлению имуществом города Волгодонска

Примечание: постановление и приложения к нему размещены на официальном сайте Администрации города Волгодонска в информационно-телекоммуникационной сети «Интернет»: http://volgodonskgorod.ru/documents/normative-legal-acts/

КОМИТЕТ ПО УПРАВЛЕНИЮ ИМУЩЕСТВОМ ГОРОДА ВОЛГОДОНСКА
И Н Ф О Р М И Р У Е Т

Комитет по управлению имуществом города Волгодонска информирует о возможности предоставления в аренду для индивидуального жилищного строительства земельных участков:

- с кадастровым номером 61:48:0040242:702, площадью 500 кв.м., по адресу: Ростовская область, г. Волгодонск, пер. Лескова, 2/3;

- с кадастровым номером 61:48:0040242:670, площадью 500 кв.м., по адресу: Ростовская область, г. Волгодонск, пер. Лескова, 8;

- с кадастровым номером 61:48:0040242:704, площадью 500 кв.м., по адресу: Ростовская область, г. Волгодонск, пер. Лескова, 10;

- с кадастровым номером 61:48:0040242:706, площадью 500 кв.м., по адресу: Ростовская область, г. Волгодонск, пер. Герцена, 1/5;

- с кадастровым номером 61:48:0040242:708, площадью 500 кв.м., по адресу: Ростовская область, г. Волгодонск, пер. Герцена, 5;

- с кадастровым номером 61:48:0040242:709, площадью 500 кв.м., по адресу: Ростовская область, г. Волгодонск, пер. Герцена, 7;

- с кадастровым номером 61:48:0040242:710, площадью 500 кв.м., по адресу: Ростовская область, г. Волгодонск, пер. Герцена, 9.

Земельные участки сформированы и поставлены на государственный кадастровый учет. Сведения о земельных участках (местоположение, граница участка) можно получить в Комитете по управлению имуществом города Волгодонска (Ростовская область, г. Волгодонск, ул. Ленинградская, 10, 7 этаж, 707 кабинет).

Граждане, заинтересованные в предоставлении земельных участков для указанных целей, в течение тридцати дней со дня опубликования и размещения настоящего извещения, могут подавать заявления о намерении участвовать в аукционе по продаже права на заключение договоров аренды данных земельных участков.

Прием заявления «О намерении участвовать в аукционе по продаже права на заключение договора аренды земельного участка» осуществляется в МАУ «МФЦ» г. Волгодонска по следующим адресам:

– ул. Морская, д. 62, телефоны для справок 221614, 221892, 261566;

– ул. М.Горького, д. 104, телефоны для справок 212720, 212583, 212604;

– ул. Маршала Кошевого, 23 в, телефоны для справок 279660, 279736, 279678;

– ул. Академика Королева, д. 1 а, телефон для справок 213123, 213133, 213134.

К заявлению гражданина прилагаются следующие документы:

-документ, удостоверяющий личность (для физических лиц);

-доверенность, оформленная надлежащим образом (в случае подачи заявления лицом, действующим по поручению заявителя).

Администрация города Волгодонска

ПОСТАНОВЛЕНИЕ

от 24.12.2021 № 2758

г. Волгодонск

О внесении изменений в постановление Администрации города Волгодонска от 10.09.2019 №2255 «Об утверждении муниципальной программы города Волгодонска «Управление муниципальными финансами»

В соответствии с Федеральным законом от 06.10.2003 № 131-ФЗ «Об общих принципах организации местного самоуправления в Российской Федерации», Уставом муниципального образования «Город Волгодонск», постановлением Администрации города Волгодонска от 06.06.2018 № 1348 «Об утверждении Порядка разработки, реализации и оценки эффективности муниципальных программ города Волгодонска», в целях приведения в соответствие с решением Волгодонской городской Думы от 16.12.2021 № 100 «О внесении изменений в решение Волгодонской городской Думы от 18.12.2020 № 100 «О бюджете города Волгодонска на 2021 год и на плановый период 2022 и 2023 годов»

ПОСТАНОВЛЯЮ:

1. Внести в приложение 1 к постановлению Администрации города Волгодонска от 10.09.2019 № 2255 «Об утверждении муниципальной программы города Волгодонска «Управление муниципальными финансами» следующие изменения:

1.1. Строку «Ресурсное обеспечение муниципальной программы» паспорта муниципальной программы города Волгодонска «Управление муниципальными финансами» изложить в следующей редакции:

«Ресурсное обеспечение муниципальной программы	Общий объем финансового обеспечения муниципальной программы за счет средств местного бюджета составляет 534 121,4 тыс. рублей, в том числе: 2020 год – 34 295,7 тыс. рублей; 2021 год – 37 784,1 тыс. рублей; 2022 год – 57 047,1 тыс. рублей; 2023 год – 80 010,7 тыс. рублей; 2024 год – 93 593,6 тыс. рублей; 2025 год – 95 157,6 тыс. рублей; 2026 год – 49 901,3 тыс. рублей; 2027 год – 32 856,0 тыс. рублей; 2028 год – 17 825,1 тыс. рублей; 2029 год – 17 825,1 тыс. рублей; 2030 год – 17 825,1 тыс. рублей.»;

1.2. Строку «Ресурсное обеспечение подпрограммы» паспорта подпрограммы 1 «Организация бюджетного процесса в городе Волгодонске» изложить в следующей редакции:

«Ресурсное обеспечение подпрограммы	Объем финансового обеспечения подпрограммы 1 за счет средств местного бюджета составляет 197 851,7 тыс. рублей, в том числе: 2020 год – 18 049,6 тыс. рублей; 2021 год – 19 348,2 тыс. рублей; 2022 год – 17 853,1 тыс. рублей; 2023 год – 17 825,1 тыс. рублей; 2024 год – 17 825,1 тыс. рублей; 2025 год – 17 825,1 тыс. рублей; 2026 год – 17 825,1 тыс. рублей; 2027 год – 17 825,1 тыс. рублей; 2028 год – 17 825,1 тыс. рублей; 2029 год – 17 825,1 тыс. рублей; 2030 год – 17 825,1 тыс. рублей.».

1.3. Приложение 1 к муниципальной программе города Волгодонска «Управление муниципальными финансами» изложить в новой редакции (приложение № 1).

1.4. Приложения 3, 4 к муниципальной программе города Волгодонска «Управление муниципальными финансами» изложить в новой редакции (приложение № 2).

2. Постановление вступает в силу со дня его официального опубликования.

3. Контроль за исполнением постановления возложить на заместителя главы Администрации города Волгодонска по экономике С.М. Макарова и начальника Финансового управления города Волгодонска М.А. Вялых.

И.о. главы Администрации города Волгодонска С.М.Макаров

Постановление вносит Финансовое управление города Волгодонска

Примечание: постановление и приложения к нему размещены на официальном сайте Администрации города Волгодонска в информационно-телекоммуникационной сети «Интернет»: http://volgodonskgorod.ru/documents/normative-legal-acts/

Администрация города Волгодонска

ПОСТАНОВЛЕНИЕ

от 27.12.2021 № 2768

г. Волгодонск

О внесении изменений в постановление Администрации города Волгодонска от 17.09.2019 № 2328 «Об утверждении муниципальной программы города Волгодонска «Обеспечение общественного порядка и профилактика правонарушений в городе Волгодонске»

В соответствии с Федеральным законом от 06.10.2003 № 131-ФЗ «Об общих принципах организации местного самоуправления в Российской Федерации», Уставом муниципального образования «Город Волгодонск», постановлением Администрации города Волгодонска от 06.06.2018 № 1348 «Об утверждении Порядка разработки, реализации и оценки эффективности муниципальных программ города Волгодонска»

ПОСТАНОВЛЯЮ:

1. Внести в приложение № 1 к постановлению Администрации города Волгодонска от 17.09.2019 № 2328 «Об утверждении муниципальной программы города Волгодонска «Обеспечение общественного порядка и профилактика правонарушений в городе Волгодонске» следующие изменения:

1.1. Строку «Ресурсное обеспечение муниципальной программы» паспорта муниципальной программы города Волгодонска «Обеспечение общественного порядка и профилактика правонарушений в городе Волгодонске» изложить в следующей редакции:

«Ресурсное обеспечение муниципальной программы	общий объем финансового обеспечения муниципальной программы составляет 75 313,9 тыс. рублей, в том числе: в 2020 году – 6 136,2 тыс. рублей; в 2021 году – 6 788,8 тыс. рублей; в 2022 году – 6 932,1 тыс. рублей; в 2023 году – 6 932,1 тыс. рублей; в 2024 году – 6 932,1 тыс. рублей; в 2025 году – 6 932,1 тыс. рублей; в 2026 году – 6 932,1 тыс. рублей; в 2027 году – 6 932,1 тыс. рублей; в 2028 году – 6 932,1 тыс. рублей; в 2029 году – 6 932,1 тыс. рублей; в 2030 году – 6 932,1 тыс. рублей, из них: объем средств областного бюджета – 68 096,5 тыс. рублей, в том числе: в 2020 году – 5 750,6 тыс. рублей; в 2021 году – 6 140,9 тыс. рублей; в 2022 году – 6 245,0 тыс. рублей; в 2023 году – 6 245,0 тыс. рублей; в 2024 году – 6 245,0 тыс. рублей; в 2025 году – 6 245,0 тыс. рублей; в 2026 году – 6 245,0 тыс. рублей; в 2027 году – 6 245,0 тыс. рублей; в 2028 году – 6 245,0 тыс. рублей; в 2029 году – 6 245,0 тыс. рублей; в 2030 году – 6 245,0 тыс. рублей; объем средств местного бюджета – 7 217,4 тыс. рублей, в том числе: в 2020 году – 385,6 тыс. рублей; в 2021 году – 647,9 тыс. рублей; в 2022 году – 687,1 тыс. рублей; в 2023 году – 687,1 тыс. рублей; в 2024 году – 687,1 тыс. рублей; в 2025 году – 687,1 тыс. рублей; в 2026 году – 687,1 тыс. рублей; в 2027 году – 687,1 тыс. рублей; в 2028 году – 687,1 тыс. рублей; в 2029 году – 687,1 тыс. рублей; в 2030 году – 687,1 тыс. рублей»

1.2. Строку «Ресурсное обеспечение подпрограммы» паспорта подпрограммы 1 «Поддержка казачьих обществ в городе Волгодонске» изложить в следующей редакции:

«Ресурсное обеспечение подпрограммы	общий объем финансового обеспечения подпрограммы составляет 73 290,7 тыс. рублей, в том числе: в 2020 году – 5 961,5 тыс. рублей; в 2021 году – 6 624,2 тыс. рублей; в 2022 году – 6 745,0 тыс. рублей; в 2023 году – 6 745,0 тыс. рублей; в 2024 году – 6 745,0 тыс. рублей; в 2025 году – 6 745,0 тыс. рублей; в 2026 году – 6 745,0 тыс. рублей; в 2027 году – 6 745,0 тыс. рублей; в 2028 году – 6 745,0 тыс. рублей; в 2029 году – 6 745,0 тыс. рублей; в 2030 году – 6 745,0 тыс. рублей, из них: объем средств областного бюджета – 68 096,5 тыс. рублей, в том числе: в 2020 году – 5 750,6 тыс. рублей; в 2021 году – 6 140,9 тыс. рублей; в 2022 году – 6 245,0 тыс. рублей; в 2023 году – 6 245,0 тыс. рублей; в 2024 году – 6 245,0 тыс. рублей; в 2025 году – 6 245,0 тыс. рублей; в 2026 году – 6 245,0 тыс. рублей; в 2027 году – 6 245,0 тыс. рублей; в 2028 году – 6 245,0 тыс. рублей; в 2029 году – 6 245,0 тыс. рублей; в 2030 году – 6 245,0 тыс. рублей; объем средств местного бюджета – 5 194,2 тыс. рублей, в том числе: в 2020 году – 210,9 тыс. рублей; в 2021 году – 483,3 тыс. рублей; в 2022 году – 500,0 тыс. рублей; в 2023 году – 500,0 тыс. рублей; в 2024 году – 500,0 тыс. рублей; в 2025 году – 500,0 тыс. рублей; в 2026 году – 500,0 тыс. рублей; в 2027 году – 500,0 тыс. рублей; в 2028 году – 500,0 тыс. рублей; в 2029 году – 500,0 тыс. рублей; в 2030 году – 500,0 тыс. рублей»

1.3. Строку «Ресурсное обеспечение подпрограммы» паспорта подпрограммы 2 «Профилактика социально негативных явлений в городе Волгодонске» изложить в следующей редакции:

«Ресурсное обеспечение подпрограммы	общий объем финансового обеспечения подпрограммы за счет средств местного бюджета составляет 2 023,2 тыс. рублей, в том числе: в 2020 году – 174,7 тыс. рублей; в 2021 году – 164,6 тыс. рублей; в 2022 году – 187,1 тыс. рублей; в 2023 году – 187,1 тыс. рублей; в 2024 году – 187,1 тыс. рублей; в 2025 году – 187,1 тыс. рублей; в 2026 году – 187,1 тыс. рублей; в 2027 году – 187,1 тыс. рублей; в 2028 году – 187,1 тыс. рублей; в 2029 году – 187,1 тыс. рублей; в 2030 году – 187,1 тыс. рублей»

1.4. Приложения №№ 3, 4 к муниципальной программе города Волгодонска «Обеспечение общественного порядка и профилактика правонарушений в городе Волгодонске» изложить в новой редакции согласно приложению.

2. Постановление вступает в силу со дня его официального опубликования.

3. Контроль за исполнением постановления возложить на заместителя главы Администрации города Волгодонска по кадровой политике и взаимодействию с правоохранительными органами.

И. о. главы Администрации города Волгодонска С.М. Макаров

Постановление вносит отдел взаимодействия с правоохранительными органами и профилактики коррупционных и иных правонарушений Администрации города Волгодонска

Примечание: постановление и приложения к нему размещены на официальном сайте Администрации города Волгодонска в информационно-телекоммуникационной сети «Интернет»: http://volgodonskgorod.ru/documents/normative-legal-acts/

Администрация города Волгодонска

ПОСТАНОВЛЕНИЕ

от 27.12.2021 № 2770

г. Волгодонск

О внесении изменений в постановление Администрации города Волгодонска от 19.09.2019 № 2357 «Об утверждении муниципальной программы города Волгодонска «Социальная поддержка граждан Волгодонска»

В соответствии с Федеральным законом от 06.10.2003 № 131-ФЗ «Об общих принципах организации местного самоуправления в Российской Федерации», Уставом муниципального образования «Город Волгодонск», решением Волгодонской городской Думы от 16.12.2021 № 100 «О внесении изменений в решение Волгодонской городской Думы от 18.12.2020 № 100 «О бюджете города Волгодонска на 2021 год и на плановый период 2022 и 2023 годов», постановлением Администрации города Волгодонска от 06.06.2018 № 1348 «Об утверждении Порядка разработки, реализации и оценки эффективности муниципальных программ города Волгодонска»

ПОСТАНОВЛЯЮ:

1. Внести в приложение №1 к постановлению Администрации города Волгодонска от 19.09.2019 № 2357 «Об утверждении муниципальной программы города Волгодонска «Социальная поддержка граждан Волгодонска» следующие изменения:

1.1. Строку «Ресурсное обеспечение муниципальной программы» паспорта муниципальной программы города Волгодонска «Социальная поддержка граждан Волгодонска» изложить в следующей редакции:

«Ресурсное обеспечение муниципальной программы	Общий объём финансового обеспечения муниципальной программы составляет 13986425,3 тыс. рублей, в том числе: в 2020 году - 1425976,5 тыс. рублей; в 2021 году - 1494614,4 тыс. рублей; в 2022 году - 1490341,0 тыс. рублей; в 2023 году - 1501593,3 тыс. рублей; в 2024 году - 1153414,3 тыс. рублей; в 2025 году - 1153414,3 тыс. рублей; в 2026 году - 1153414,3 тыс. рублей; в 2027 году - 1153414,3 тыс. рублей; в 2028 году - 1153414,3 тыс. рублей; в 2029 году - 1153414,3 тыс. рублей; в 2030 году - 1153414,3 тыс. рублей, из них: объём средств федерального бюджета - 2616447,1 тыс. рублей, из них: в 2020 году - 672010,9 тыс. рублей; в 2021 году - 714008,2 тыс. рублей; в 2022 году - 615850,3 тыс. рублей; в 2023 году - 614577,7 тыс. рублей; объём средств областного бюджета - 10837507,8 тыс. рублей, из них: в 2020 году - 704295,1 тыс. рублей; в 2021 году - 724967,2 тыс. рублей; в 2022 году - 826559,4 тыс. рублей; в 2023 году - 839611,9 тыс. рублей; в 2024 году - 1106010,6 тыс. рублей; в 2025 году - 1106010,6 тыс. рублей; в 2026 году - 1106010,6 тыс. рублей; в 2027 году - 1106010,6 тыс. рублей; в 2028 году - 1106010,6 тыс. рублей; в 2029 году - 1106010,6 тыс. рублей; в 2030 году - 1106010,6 тыс. рублей; объём средств местного бюджета - 327991,2 тыс. рублей, из них: в 2020 году - 27959,7 тыс. рублей; в 2021 году - 32546,8 тыс. рублей; в 2022 году - 30189,5 тыс. рублей; в 2023 году - 29661,9 тыс. рублей; в 2024 году - 29661,9 тыс. рублей; в 2025 году - 29661,9 тыс. рублей; в 2026 году - 29661,9 тыс. рублей; в 2027 году - 29661,9 тыс. рублей; в 2028 году - 29661,9 тыс. рублей; в 2029 году - 29661,9 тыс. рублей; в 2030 году - 29661,9 тыс. рублей; объём средств, полученных от предпринимательской и иной приносящей доход деятельности – 204479,2 тыс. рублей, из них: в 2020 году - 21710,8 тыс. рублей; в 2021 году - 23092,2 тыс. рублей; в 2022 году - 17741,8 тыс. рублей; в 2023 году - 17741,8 тыс. рублей; в 2024 году - 17741,8 тыс. рублей; в 2025 году - 17741,8 тыс. рублей; в 2026 году - 17741,8 тыс. рублей; в 2027 году - 17741,8 тыс. рублей; в 2028 году - 17741,8 тыс. рублей; в 2029 году - 17741,8 тыс. рублей; в 2030 году - 17741,8 тыс. рублей.».

1.2. Строку «Ресурсное обеспечение подпрограммы» паспорта подпрограммы 1 «Социальная поддержка отдельных категорий граждан» муниципальной программы изложить в следующей редакции:

«Ресурсное обеспечение подпрограммы	Общий объём финансового обеспечения подпрограммы 1 составляет 6181510,0 тыс. рублей, в том числе: в 2020 году - 557938,7 тыс. рублей; в 2021 году - 547939,3 тыс. рублей; в 2022 году - 683296,8 тыс. рублей; в 2023 году - 693307,7 тыс. рублей; в 2024 году - 528432,5 тыс. рублей; в 2025 году - 528432,5 тыс. рублей; в 2026 году - 528432,5 тыс. рублей; в 2027 году - 528432,5 тыс. рублей; в 2028 году - 528432,5 тыс. рублей; в 2029 году - 528432,5 тыс. рублей; в 2030 году - 528432,5 тыс. рублей, из них: объём средств федерального бюджета - 581452,0 тыс. рублей, из них: в 2020 году - 126686,8, тыс. рублей; в 2021 году - 125911,4 тыс. рублей; в 2022 году - 163978,6 тыс. рублей; в 2023 году – 164875,2 тыс. рублей; объём средств областного бюджета - 5367740,5 тыс. рублей, из них: в 2020 году - 411791,6 тыс. рублей; в 2021 году - 399755,0 тыс. рублей; в 2022 году - 498325,9 тыс. рублей; в 2023 году - 507233,5 тыс. рублей; в 2024 году - 507233,5 тыс. рублей; в 2025 году - 507233,5 тыс. рублей; в 2026 году - 507233,5 тыс. рублей; в 2027 году - 507233,5 тыс. рублей; в 2028 году - 507233,5 тыс. рублей; в 2029 году - 507233,5 тыс. рублей; в 2030 году - 507233,5 тыс. рублей; объём средств местного бюджета - 232317,5 тыс. рублей, из них: в 2020 году - 19460,3 тыс. рублей; в 2021 году - 22272,9 тыс. рублей; в 2022 году - 20992,3 тыс. рублей; в 2023 году - 21199,0 тыс. рублей; в 2024 году - 21199,0 тыс. рублей; в 2025 году - 21199,0 тыс. рублей; в 2026 году - 21199,0 тыс. рублей; в 2027 году - 21199,0 тыс. рублей; в 2028 году - 21199,0 тыс. рублей; в 2029 году - 21199,0 тыс. рублей; в 2030 году - 21199,0 тыс. рублей.».

1.3. Строку «Ресурсное обеспечение подпрограммы» паспорта подпрограммы 2 «Финансовая поддержка семей с детьми» муниципальной программы изложить в следующей редакции:

«Ресурсное обеспечение подпрограммы	Общий объём финансового обеспечения подпрограммы 2 составляет 6177029,9 тыс. рублей, в том числе: в 2020 году – 726362,2 тыс. рублей; в 2021 году – 789133,8 тыс. рублей; в 2022 году – 658386,8 тыс. рублей; в 2023 году – 660759,1 тыс. рублей; в 2024 году – 477484,0 тыс. рублей; в 2025 году – 477484,0 тыс. рублей; в 2026 году – 477484,0 тыс. рублей; в 2027 году – 477484,0 тыс. рублей; в 2028 году – 477484,0 тыс. рублей; в 2029 году – 477484,0 тыс. рублей; в 2030 году – 477484,0 тыс. рублей, из них: объём средств федерального бюджета – 2034887,1 тыс. рублей, из них: в 2020 году – 545300,3 тыс. рублей; в 2021 году – 588070,0 тыс. рублей; в 2022 году – 451843,0 тыс. рублей; в 2023 году – 449673,8 тыс. рублей; объём средств областного бюджета – 4142142,8 тыс. рублей, из них: в 2020 году – 181061,9 тыс. рублей; в 2021 году – 201063,8 тыс. рублей; в 2022 году – 206543,8 тыс. рублей; в 2023 году – 211085,3 тыс. рублей; в 2024 году – 477484,0 тыс. рублей; в 2025 году – 477484,0 тыс. рублей; в 2026 году – 477484,0 тыс. рублей; в 2027 году – 477484,0 тыс. рублей; в 2028 году – 477484,0 тыс. рублей; в 2029 году – 477484,0 тыс. рублей; в 2030 году – 477484,0 тыс. рублей.».

1.4. Строку «Ресурсное обеспечение подпрограммы» паспорта подпрограммы 3 «Старшее поколение» муниципальной программы изложить в следующей редакции:

«Ресурсное обеспечение подпрограммы	Общий объём финансового обеспечения подпрограммы 3 составляет 1075484,0 тыс. рублей, в том числе: в 2020 году – 100013,2 тыс. рублей; в 2021 году – 103613,6 тыс. рублей; в 2022 году – 96906,0 тыс. рублей; в 2023 году – 96868,9 тыс. рублей; в 2024 году – 96868,9 тыс. рублей; в 2025 году – 96868,9 тыс. рублей; в 2026 году – 96868,9 тыс. рублей; в 2027 году – 96868,9 тыс. рублей; в 2028 году – 96868,9 тыс. рублей; в 2029 году – 96868,9 тыс. рублей; в 2030 году – 96868,9 тыс. рублей, их них: объём средств областного бюджета – 852347,0 тыс. рублей, из них: в 2020 году – 76745,7 тыс. рублей; в 2021 году – 78292,1 тыс. рублей; в 2022 году – 77478,8 тыс. рублей; в 2023 году – 77478,8 тыс. рублей; в 2024 году – 77478,8 тыс. рублей; в 2025 году – 77478,8 тыс. рублей; в 2026 году – 77478,8 тыс. рублей; в 2027 году – 77478,8 тыс. рублей; в 2028 году – 77478,8 тыс. рублей; в 2029 году – 77478,8 тыс. рублей; в 2030 году – 77478,8 тыс. рублей; объём средств местного бюджета – 22512,3 тыс. рублей, из них: в 2020 году – 1921,2 тыс. рублей; в 2021 году – 2578,3 тыс. рублей; в 2022 году – 2034,4 тыс. рублей; в 2023 году – 1997,3 тыс. рублей; в 2024 году – 1997,3 тыс. рублей; в 2025 году – 1997,3 тыс. рублей; в 2026 году – 1997,3 тыс. рублей; в 2027 году – 1997,3 тыс. рублей; в 2028 году – 1997,3 тыс. рублей; в 2029 году – 1997,3 тыс. рублей; в 2030 году – 1997,3 тыс. рублей; объём средств, полученных от предпринимательской и иной приносящей доход деятельности – 200624,7 тыс. рублей, из них: в 2020 году – 21346,3 тыс. рублей; в 2021 году – 22743,2 тыс. рублей; в 2022 году – 17392,8 тыс. рублей; в 2023 году – 17392,8 тыс. рублей; в 2024 году – 17392,8 тыс. рублей; в 2025 году – 17392,8 тыс. рублей; в 2026 году – 17392,8 тыс. рублей; в 2027 году – 17392,8 тыс. рублей; в 2028 году – 17392,8 тыс. рублей; в 2029 году – 17392,8 тыс. рублей; в 2030 году – 17392,8 тыс. рублей.».

1.5. Строку «Ресурсное обеспечение подпрограммы» паспорта подпрограммы 4 «Доступная среда» муниципальной программы изложить в следующей редакции:

«Ресурсное обеспечение подпрограммы	Общий объём финансового обеспечения подпрограммы 4 составляет 14276,9 тыс. рублей, в том числе: в 2020 году – 1856,9 тыс. рублей; в 2021 году – 1705,7 тыс. рублей; в 2022 году – 1716,8 тыс. рублей; в 2023 году – 1149,8 тыс. рублей; в 2024 году – 1121,1 тыс. рублей; в 2025 году – 1121,1 тыс. рублей; в 2026 году – 1121,1 тыс. рублей; в 2027 году – 1121,1 тыс. рублей; в 2028 году – 1121,1 тыс. рублей; в 2029 году – 1121,1 тыс. рублей; в 2030 году – 1121,1 тыс. рублей, из них: объём средств федерального бюджета – 108,0 тыс. рублей, из них: в 2020 году – 23,8 тыс. рублей; в 2021 году – 26,8 тыс. рублей; в 2022 году – 28,7 тыс. рублей; в 2023 году – 28,7 тыс. рублей; объём средств областного бюджета – 517,1 тыс. рублей, из них: в 2020 году – 517,1 тыс. рублей; объём средств местного бюджета – 9797,3 тыс. рублей, из них: в 2020 году – 951,5 тыс. рублей; в 2021 году – 1329,9 тыс. рублей; в 2022 году – 1339,1 тыс. рублей; в 2023 году – 772,1 тыс. рублей; в 2024 году – 772,1 тыс. рублей; в 2025 году – 772,1 тыс. рублей; в 2026 году – 772,1 тыс. рублей; в 2027 году – 772,1 тыс. рублей; в 2028 году – 772,1 тыс. рублей; в 2029 году – 772,1 тыс. рублей; в 2030 году – 772,1 тыс. рублей; объём средств, полученных от предпринимательской и иной приносящей доход деятельности – 3854,5 тыс. рублей, из них: в 2020 году – 364,5 тыс. рублей; в 2021 году – 349,0 тыс. рублей; в 2022 году – 349,0 тыс. рублей; в 2023 году – 349,0 тыс. рублей; в 2024 году – 349,0 тыс. рублей; в 2025 году – 349,0 тыс. рублей; в 2026 году – 349,0 тыс. рублей; в 2027 году – 349,0 тыс. рублей; в 2028 году – 349,0 тыс. рублей; в 2029 году – 349,0 тыс. рублей; в 2030 году – 349,0 тыс. рублей.».

1.6. Строку «Ресурсное обеспечение подпрограммы» паспорта подпрограммы 5 «Обеспечение реализации муниципальной программы» муниципальной программы изложить в следующей редакции:

«Ресурсное обеспечение подпрограммы	Общий объём финансового обеспечения подпрограммы 5 составляет 538124,5 тыс. рублей, в том числе: в 2020 году - 39805,5 тыс. рублей; в 2021 году - 52222,0 тыс. рублей; в 2022 году - 50034,6 тыс. рублей; в 2023 году - 49507,8 тыс. рублей; в 2024 году - 49507,8 тыс. рублей; в 2025 году - 49507,8 тыс. рублей; в 2026 году - 49507,8 тыс. рублей; в 2027 году - 49507,8 тыс. рублей; в 2028 году - 49507,8 тыс. рублей; в 2029 году - 49507,8 тыс. рублей; в 2030 году - 49507,8 тыс. рублей, из них: объём средств областного бюджета – 474760,4 тыс. рублей, из них: в 2020 году - 34178,8 тыс. рублей; в 2021 году - 45856,3 тыс. рублей; в 2022 году - 44210,9 тыс. рублей; в 2023 году - 43814,3 тыс. рублей; в 2024 году - 43814,3 тыс. рублей; в 2025 году - 43814,3 тыс. рублей; в 2026 году - 43814,3 тыс. рублей; в 2027 году - 43814,3 тыс. рублей; в 2028 году - 43814,3 тыс. рублей; в 2029 году - 43814,3 тыс. рублей; в 2030 году - 43814,3 тыс. рублей; объём средств местного бюджета - 63364,1 тыс. рублей, из них: в 2020 году - 5626,7 тыс. рублей; в 2021 году - 6365,7 тыс. рублей; в 2022 году - 5823,7 тыс. рублей; в 2023 году - 5693,5 тыс. рублей; в 2024 году - 5693,5 тыс. рублей; в 2025 году - 5693,5 тыс. рублей; в 2026 году - 5693,5 тыс. рублей; в 2027 году - 5693,5 тыс. рублей; в 2028 году - 5693,5 тыс. рублей; в 2029 году - 5693,5 тыс. рублей; в 2030 году - 5693,5 тыс. рублей.».

1.7. В приложение 2 «Сведения о показателях муниципальной программы, подпрограмм муниципальной программы и их значениях» муниципальной программы внести следующие изменения:

1.7.1. Строку 7 изложить в следующей редакции:

«7	Показатель 2.2 Доля оздоровленных детей от численности детей школьного возраста города Волгодонска	ведомственный	процент	11,9	11,9	2,5	3,5	12,0	12,0	12,0	12,0	12,0	12,0	12,0	12,0	12,0»

1.7.2. Строку 9 изложить в следующей редакции:

«9	Показатель 3.2. Количество обслуживаемых, прошедших социальную реабилитацию в стационарном отделении МУ «ЦСО ГПВиИ № 1 г. Волгодонска»	ведомственный	человек	101	102	83	91	108	110	112	114	116	118	120	122	124»

1.7.3. Строку 10 изложить в следующей редакции:

«10	Показатель 4.1. Доля инвалидов, обеспеченных услугами специализированного микроавтобуса, от общей численности инвалидов, проживающих в городе Волгодонске	ведомственный	процент	13,4	13,5	13,6	8,7	13,8	13,9	14,0	14,1	14,2	14,3	14,4	14,5	14,6»

2. Приложения 5, 6 к муниципальной программе города Волгодонска «Социальная поддержка граждан Волгодонска» изложить в новой редакции (приложение).

3. Постановление вступает в силу со дня его официального опубликования.

4. Контроль за исполнением постановления возложить на заместителя главы Администрации города Волгодонска по социальному развитию С.Я. Цыба.

И.о. главы Администрации
города Волгодонска **С.М. Макаров**

Постановление вносит
Департамент труда и социального развития Администрации
города Волгодонска

Примечание:
постановление и приложения к нему размещены на официальном сайте Администрации города Волгодонска в информационно-телекоммуникационной сети «Интернет»: http://volgodonskgorod.ru/documents/normative-legal-acts/

Администрация
города Волгодонска

ПОСТАНОВЛЕНИЕ

от 27.12.2021 № 2769

г. Волгодонск

О внесении изменений в постановление Администрации города Волгодонска от 30.09.2019 №2444 «Об утверждении муниципальной программы города Волгодонска «Обеспечение качественными жилищно-коммунальными услугами населения города Волгодонска»

В соответствии с Федеральным законом от 06.10.2003 № 131-ФЗ «Об общих принципах организации местного самоуправления в Российской Федерации», Уставом муниципального образования «Город Волгодонск», постановлением Администрации города Волгодонска от 06.06.2018 № 1348 «Об утверждении Порядка разработки, реализации и оценки эффективности муниципальных программ города Волгодонска»

ПОСТАНОВЛЯЮ:

1. Внести в приложение №1 к постановлению Администрации города Волгодонска от 30.09.2019 № 2444 «Об утверждении муниципальной программы города Волгодонска «Обеспечение качественными жилищно-коммунальными услугами населения города Волгодонска» следующие изменения:

1.1. Строку «Ресурсное обеспечение муниципальной программы города Волгодонска» паспорта муниципальной программы города Волгодонска «Обеспечение качественными жилищно-коммунальными услугами населения города Волгодонска» изложить в следующей редакции:

«Ресурсное обеспечение муниципальной программы	общий объем финансового обеспечения муниципальной программы составляет – 839 087,2 тыс. рублей, в том числе: в 2020 году – 268 854,1 тыс. рублей; в 2021 году – 374 808,0 тыс. рублей; в 2022 году – 38 024,0 тыс. рублей; в 2023 году – 24 162,4 тыс. рублей; в 2024 году – 19 034,1 тыс. рублей; в 2025 году – 19 034,1 тыс. рублей; в 2026 году – 19 034,1 тыс. рублей; в 2027 году – 19 034,1 тыс. рублей; в 2028 году – 19 034,1 тыс. рублей; в 2029 году – 19 034,1 тыс. рублей; в 2030 году – 19 034,1 тыс. рублей; из них: объем средств областного бюджета – 413 657,2 тыс. рублей, в том числе: в 2020 году – 201 300,3 тыс. рублей; в 2021 году – 212 356,9 тыс. рублей; в 2022 году – 0,0 тыс. рублей; в 2023 году – 0,0 тыс. рублей; объем средств местного бюджета – 419 278,1 тыс. рублей, в том числе: в 2020 году – 63 661,8 тыс. рублей; в 2021 году – 160 191,2 тыс. рублей; в 2022 году – 38 024,0 тыс. рублей; в 2023 году – 24 162,4 тыс. рублей; в 2024 году – 19 034,1 тыс. рублей; в 2025 году – 19 034,1 тыс. рублей; в 2026 году – 19 034,1 тыс. рублей; в 2027 году – 19 034,1 тыс. рублей; в 2028 году – 19 034,1 тыс. рублей; в 2029 году – 19 034,1 тыс. рублей; в 2030 году – 19 034,1 тыс. рублей; объем средств внебюджетных источников – 6 151,9 тыс. рублей, в том числе: в 2020 году – 3 892,0 тыс. рублей; в 2021 году – 2 259,9 тыс. рублей; в 2022 году – 0,0 тыс. рублей; в 2023 году – 0,0 тыс. рублей.»

1.2. Строку «Ресурсное обеспечение подпрограммы муниципальной программы города Волгодонска» паспорта подпрограммы 1 «Развитие жилищного хозяйства в городе Волгодонске» муниципальной программы изложить в следующей редакции:

«Ресурсное обеспечение подпрограммы	общий объем финансового обеспечения подпрограммы 1 составляет 126 587,6 тыс. рублей, в том числе: в 2020 году – 12 799,7 тыс. рублей; в 2021 году – 69 955,3 тыс. рублей; в 2022 году – 4 941,4 тыс. рублей; в 2023 году – 4 861,4 тыс. рублей; в 2024 году – 4 861,4 тыс. рублей; в 2025 году – 4 861,4 тыс. рублей; в 2026 году – 4 861,4 тыс. рублей; в 2027 году – 4 861,4 тыс. рублей; в 2028 году – 4 861,4 тыс. рублей; в 2029 году – 4 861,4 тыс. рублей; в 2030 году – 4 861,4 тыс. рублей. из них: объем средств областного бюджета – 2 225,1 тыс. рублей, в том числе: в 2020 году – 1 548,9 тыс. рублей; в 2021 году – 676,2 тыс. рублей; в 2022 году – 0,0 тыс. рублей; в 2023 году – 0,0 тыс. рублей; объем средств местного бюджета – 124 362,5 тыс. рублей, в том числе: в 2020 году – 11 250,8 тыс. рублей; в 2021 году – 69 279,1 тыс. рублей; в 2022 году – 4 941,4 тыс. рублей; в 2023 году – 4 861,4 тыс. рублей; в 2024 году – 4 861,4 тыс. рублей; в 2025 году – 4 861,4 тыс. рублей; в 2026 году – 4 861,4 тыс. рублей; в 2027 году – 4 861,4 тыс. рублей; в 2028 году – 4 861,4 тыс. рублей; в 2029 году – 4 861,4 тыс. рублей; в 2030 году – 4 861,4 тыс. рублей.»

1.3. Строку «Ресурсное обеспечение подпрограммы муниципальной программы города Волгодонска» паспорта подпрограммы 2 «Создание условий для обеспечения бесперебойности и роста качества жилищно-коммунальных услуг на территории города Волгодонска» муниципальной программы изложить в следующей редакции:

«Ресурсное обеспечение подпрограммы	общий объем финансового обеспечения подпрограммы 2 составляет – 712 499,6 тыс. рублей, в том числе: в 2020 году – 256 054,4 тыс. рублей; в 2021 году – 304 852,7 тыс. рублей; в 2022 году – 33 082,6 тыс. рублей; в 2023 году – 19 301,0 тыс. рублей; в 2024 году – 14 172,7 тыс. рублей; в 2025 году – 14 172,7 тыс. рублей; в 2026 году – 14 172,7 тыс. рублей; в 2027 году – 14 172,7 тыс. рублей; в 2028 году – 14 172,7 тыс. рублей; в 2029 году – 14 172,7 тыс. рублей; в 2030 году – 14 172,7 тыс. рублей; из них: объем средств областного бюджета – 411 432,1 тыс. рублей, в том числе: в 2020 году – 199 751,4 тыс. рублей; в 2021 году – 211 680,7 тыс. рублей; в 2022 году – 0,0 тыс. рублей; в 2023 году – 0,0 тыс. рублей; объем средств местного бюджета – 294 915,6 тыс. рублей, в том числе: в 2020 году – 52 411,0 тыс. рублей; в 2021 году – 90 912,1 тыс. рублей; в 2022 году – 33 082,6 тыс. рублей; в 2023 году – 19 301,0 тыс. рублей; в 2024 году – 14 172,7 тыс. рублей; в 2025 году – 14 172,7 тыс. рублей; в 2026 году – 14 172,7 тыс. рублей; в 2027 году – 14 172,7 тыс. рублей; в 2028 году – 14 172,7 тыс. рублей; в 2029 году – 14 172,7 тыс. рублей; в 2030 году – 14 172,7 тыс. рублей; объем средств внебюджетных источников – 6 151,9 тыс. рублей, в том числе: в 2020 году – 3 892,0 тыс. рублей; в 2021 году – 2 259,9 тыс. рублей; в 2022 году – 0,0 тыс. рублей; в 2023 году – 0,0 тыс. рублей.»

1.4 . Приложения 3, 4, 5 к муниципальной программе изложить в новой редакции (приложение).

2. Постановление вступает в силу со дня его официального опубликования.

3. Контроль за исполнением постановления возложить на заместителя главы Администрации города Волгодонска по строительству Ю.С. Забазнова.

И.о. главы Администрации
города Волгодонска **С.М. Макаров**

Постановление вносит
заместитель главы Администрации города Волгодонска по строительству

Примечание: постановление и приложения к нему размещены на официальном сайте Администрации города Волгодонска в информационно-телекоммуникационной сети «Интернет»: http://volgodonskgorod.ru/documents/normative-legal-acts/

Администрация города Волгодонска

ПОСТАНОВЛЕНИЕ

от 27.12.2021 № 2771

г. Волгодонск

О внесении изменений в постановление Администрации города Волгодонска от 25.09.2019 № 2393 «Об утверждении муниципальной программы города Волгодонска «Территориальное планирование и обеспечение доступным и комфортным жильем населения города Волгодонска»

В соответствии с Федеральным законом от 06.10.2003 № 131-ФЗ «Об общих принципах организации местного самоуправления в Российской Федерации», Уставом муниципального образования «Город Волгодонск», решением Волгодонской городской Думы от 18.12.2020 № 100 «О бюджете города Волгодонска на 2021 год и на плановый период 2022 и 2023 годов», постановлением Администрации города Волгодонска от 06.06.2018 № 1348 «Об утверждении Порядка разработки, реализации и оценки эффективности муниципальных программ города Волгодонска»

ПОСТАНОВЛЯЮ:

1. Внести в приложение № 1 к постановлению Администрации города Волгодонска от 25.09.2019 № 2393 «Об утверждении муниципальной программы города Волгодонска «Территориальное планирование и обеспечение доступным и комфортным жильем населения города Волгодонска» следующие изменения:

1.1. Строку «Ресурсное обеспечение муниципальной программы» паспорта муниципальной программы города Волгодонска «Территориальное планирование и обеспечение доступным и комфортным жильем населения города Волгодонска» изложить в следующей редакции:

«Ресурсное обеспечение муниципальной программы	общий объем финансового обеспечения муниципальной программы составляет 452 805,5 тыс. рублей, в том числе: в 2020 году – 36 141,9 тыс. рублей; в 2021 году – 57 967,5 тыс. рублей; в 2022 году – 38 264,8 тыс. рублей; в 2023 году – 39 293,1 тыс. рублей; в 2024 году – 40 162,6 тыс. рублей; в 2025 году – 40 162,6 тыс. рублей; в 2026 году – 40 162,6 тыс. рублей; в 2027 году – 40 162,6 тыс. рублей; в 2028 году – 40 162,6 тыс. рублей; в 2029 году – 40 162,6 тыс. рублей; в 2030 году – 40 162,6 тыс. рублей, из них: объем средств местного бюджета – 38 319,2 тыс. рублей, в том числе: в 2020 году – 2 206,2 тыс. рублей; в 2021 году – 3 266,1 тыс. рублей; в 2022 году – 2 447,6 тыс. рублей; в 2023 году – 3 725,8 тыс. рублей; в 2024 году – 3 810,5 тыс. рублей; в 2025 году – 3 810,5 тыс. рублей; в 2026 году – 3 810,5 тыс. рублей; в 2027 году – 3 810,5 тыс. рублей; в 2028 году – 3 810,5 тыс. рублей; в 2029 году – 3 810,5 тыс. рублей; в 2030 году – 3 810,5 тыс. рублей, объем средств областного бюджета – 386 047,3 тыс. рублей, в том числе: в 2020 году – 24 342,1 тыс. рублей; в 2021 году – 41 435,2 тыс. рублей; в 2022 году – 32 902,6 тыс. рублей; в 2023 году – 32 902,7 тыс. рублей; в 2024 году – 36 352,1 тыс. рублей; в 2025 году – 36 352,1 тыс. рублей; в 2026 году – 36 352,1 тыс. рублей; в 2027 году – 36 352,1 тыс. рублей; в 2028 году – 36 352,1 тыс. рублей; в 2029 году – 36 352,1 тыс. рублей; в 2030 году – 36 352,1 тыс. рублей, объем средств федерального бюджета – 12 361,0 тыс. рублей, в том числе: в 2020 году – 3 527,7 тыс. рублей; в 2021 году – 3 254,1 тыс. рублей; в 2022 году – 2 914,6 тыс. рублей; в 2023 году – 2 664,6 тыс. рублей; в 2024 году – 0,0 тыс. рублей; в 2025 году – 0,0 тыс. рублей; в 2026 году – 0,0 тыс. рублей; в 2027 году – 0,0 тыс. рублей; в 2028 году – 0,0 тыс. рублей; в 2029 году – 0,0 тыс. рублей; в 2030 году – 0,0 тыс. рублей, объем средств внебюджетных источников – 16 078,0 тыс. рублей, в том числе: в 2020 году – 6 065,9 тыс. рублей; в 2021 году – 10 012,1 тыс. рублей; в 2022 году – 0,0 тыс. рублей; в 2023 году – 0,0 тыс. рублей; в 2024 году – 0,0 тыс. рублей; в 2025 году – 0,0 тыс. рублей; в 2026 году – 0,0 тыс. рублей; в 2027 году – 0,0 тыс. рублей; в 2028 году – 0,0 тыс. рублей; в 2029 году – 0,0 тыс. рублей; в 2030 году – 0,0 тыс. рублей.».

1.2. Строку «Ресурсное обеспечение подпрограммы» паспорта подпрограммы 1 «Территориальное планирование и развитие территорий, в том числе для жилищного строительства» изложить в следующей редакции:

«Ресурсное обеспечение подпрограммы	общий объем финансового обеспечения подпрограммы 1 составляет 14 701,2 тыс. рублей, в том числе: в 2020 году – 1 033,3 тыс. рублей; в 2021 году – 795,0 тыс. рублей; в 2022 году – 0,0 тыс. рублей; в 2023 году – 1 535,0 тыс. рублей; в 2024 году – 1 619,7 тыс. рублей; в 2025 году – 1 619,7 тыс. рублей; в 2026 году – 1 619,7 тыс. рублей; в 2027 году – 1 619,7 тыс. рублей; в 2028 году – 1 619,7 тыс. рублей; в 2029 году – 1 619,7 тыс. рублей; в 2030 году – 1 619,7 тыс. рублей, из них: объем средств местного бюджета – 13 964,5 тыс. рублей, в том числе: в 2020 году – 296,6 тыс. рублей; в 2021 году – 795,0 тыс. рублей; в 2022 году – 0,0 тыс. рублей; в 2023 году – 1 535,0 тыс. рублей; в 2024 году – 1 619,7 тыс. рублей; в 2025 году – 1 619,7 тыс. рублей; в 2026 году – 1 619,7 тыс. рублей; в 2027 году – 1 619,7 тыс. рублей; в 2028 году – 1 619,7 тыс. рублей; в 2029 году – 1 619,7 тыс. рублей; в 2030 году – 1 619,7 тыс. рублей, объем средств областного бюджета – 736,7 тыс. рублей, в том числе: в 2020 году – 736,7 тыс. рублей; в 2021 году – 0,0 тыс. рублей; в 2022 году – 0,0 тыс. рублей; в 2023 году – 0,0 тыс. рублей; в 2024 году – 0,0 тыс. рублей; в 2025 году – 0,0 тыс. рублей; в 2026 году – 0,0 тыс. рублей; в 2027 году – 0,0 тыс. рублей; в 2028 году – 0,0 тыс. рублей; в 2029 году – 0,0 тыс. рублей; в 2030 году – 0,0 тыс. рублей.».

1.3. Строку «Ресурсное обеспечение подпрограммы» паспорта подпрограммы 2 «Оказание мер государственной поддержки в улучшении жилищных условий отдельным категориям граждан» изложить в следующей редакции:

«Ресурсное обеспечение подпрограммы	общий объем финансового обеспечения подпрограммы 2 составляет 438 104,3 тыс. рублей, в том числе: в 2020 году – 35 108,6 тыс. рублей; в 2021 году – 57 172,5 тыс. рублей; в 2022 году – 38 264,8 тыс. рублей; в 2023 году – 37 758,1 тыс. рублей; в 2024 году – 38 542,9 тыс. рублей; в 2025 году – 38 542,9 тыс. рублей; в 2026 году – 38 542,9 тыс. рублей; в 2027 году – 38 542,9 тыс. рублей; в 2028 году – 38 542,9 тыс. рублей; в 2029 году – 38 542,9 тыс. рублей; в 2030 году – 38 542,9 тыс. рублей, из них: объем средств местного бюджета – 24 354,7 тыс. рублей, в том числе: в 2020 году – 1 909,6 тыс. рублей; в 2021 году – 2 471,1 тыс. рублей; в 2022 году – 2 447,6 тыс. рублей; в 2023 году – 2 190,8 тыс. рублей; в 2024 году – 2 190,8 тыс. рублей; в 2025 году – 2 190,8 тыс. рублей; в 2026 году – 2 190,8 тыс. рублей; в 2027 году – 2 190,8 тыс. рублей; в 2028 году – 2 190,8 тыс. рублей; в 2029 году – 2 190,8 тыс. рублей; в 2030 году – 2 190,8 тыс. рублей, объем средств областного бюджета – 385 310,6 тыс. рублей, в том числе: в 2020 году – 23 605,4 тыс. рублей; в 2021 году – 41 435,2 тыс. рублей; в 2022 году – 32 902,6 тыс. рублей; в 2023 году – 32 902,7 тыс. рублей; в 2024 году – 36 352,1 тыс. рублей; в 2025 году – 36 352,1 тыс. рублей; в 2026 году – 36 352,1 тыс. рублей; в 2027 году – 36 352,1 тыс. рублей; в 2028 году – 36 352,1 тыс. рублей; в 2029 году – 36 352,1 тыс. рублей; в 2030 году – 36 352,1 тыс. рублей, объем средств федерального бюджета – 12 361,0 тыс. рублей, в том числе: в 2020 году – 3 527,7 тыс. рублей; в 2021 году – 3 254,1 тыс. рублей; в 2022 году – 2 914,6 тыс. рублей; в 2023 году – 2 664,6 тыс. рублей; в 2024 году – 0,0 тыс. рублей; в 2025 году – 0,0 тыс. рублей; в 2026 году – 0,0 тыс. рублей; в 2027 году – 0,0 тыс. рублей; в 2028 году – 0,0 тыс. рублей; в 2029 году – 0,0 тыс. рублей; в 2030 году – 0,0 тыс. рублей, объем средств внебюджетных источников – 16 078,0 тыс. рублей, в том числе: в 2020 году – 6 065,9 тыс. рублей; в 2021 году – 10 012,1 тыс. рублей; в 2022 году – 0,0 тыс. рублей; в 2023 году – 0,0 тыс. рублей; в 2024 году – 0,0 тыс. рублей; в 2025 году – 0,0 тыс. рублей; в 2026 году – 0,0 тыс. рублей; в 2027 году – 0,0 тыс. рублей; в 2028 году – 0,0 тыс. рублей; в 2029 году – 0,0 тыс. рублей; в 2030 году – 0,0 тыс. рублей.».

1.4. Приложение № 1 к муниципальной программе города Волгодонска «Территориальное планирование и обеспечение доступным и комфортным жильем населения города Волгодонска» изложить в новой редакции (приложение 1).

1.5. Приложения № 3-5 к муниципальной программе города Волгодонска «Территориальное планирование и обеспечение доступным и комфортным жильем населения города Волгодонска» изложить в новой редакции (приложение 2).

2. Постановление вступает в силу со дня его официального опубликования.

3. Контроль за исполнением постановления возложить на заместителя главы Администрации города Волгодонска по строительству Ю.С. Забазнова.

И.о. главы Администрации города Волгодонска С.М. Макаров

Постановление вносит заместитель главы Администрации города Волгодонска по строительству

Примечание: постановление и приложения к нему размещены на официальном сайте Администрации города Волгодонска в информационно-телекоммуникационной сети «Интернет»: http://volgodonskgorod.ru/documents/normative-legal-acts/

Администрация города Волгодонска

ПОСТАНОВЛЕНИЕ

от 27.12.2021 № 2772

г. Волгодонск

О внесении изменений в постановление Администрации города Волгодонска от 14.11.2017 № 1859 «Об утверждении муниципальной программы города Волгодонска «Формирование современной городской среды на территории города Волгодонска»

В соответствии с Федеральным законом от 06.10.2003 № 131-ФЗ «Об общих принципах организации местного самоуправления в Российской Федерации», Уставом муниципального образования «Город Волгодонск, постановлением Администрации города Волгодонска от 06.06.2018 № 1348 «Об утверждении Порядка разработки, реализации и оценки эффективности муниципальных программ города Волгодонска» и в целях приведения в соответствие с решением Волгодонской городской Думы от 18.12.2020 № 100 «Об утверждении бюджета города Волгодонска на 2021 год и на плановый период 2022 и 2023 годов»

ПОСТАНОВЛЯЮ:

1. Внести в приложение к постановлению Администрации города Волгодонска от 14.11.2017 № 1859 «Об утверждении муниципальной программы города Волгодонска «Формирование современной городской среды на территории города Волгодонска» следующие изменения:

1.1.Строку «Ресурсное обеспечение муниципальной программы» паспорта муниципальной программы города Волгодонска «Формирование современной городской среды на территории города Волгодонска» изложить в новой редакции:

«Ресурсное обеспечение муниципальной программы	общий объём финансового обеспечения муниципальной программы составляет 191 328,3 тыс. рублей, в том числе: 2018 год – 60 534,2 тыс. рублей; 2019 год – 98,0 тыс. рублей; 2020 год – 4 682,7 тыс. рублей; 2021 год – 5 255,1 тыс. рублей; 2022 год – 60 393,7 тыс. рублей; 2023 год – 60 364,6 тыс.рублей; 2024 год – 0,0 тыс. рублей; объём средств федерального бюджета – 141 473,0 тыс. рублей, в том числе: 2018 год – 23 873,0 тыс. рублей; 2019 год – 0,0 тыс. рублей; 2020 год – 0,0 тыс. рублей; 2021 год – 0,0 тыс. рублей; 2022 год – 58 800,0 тыс. рублей; 2023 год – 58 800,0 тыс.рублей; 2024 год – 0,0 тыс. рублей; объём средств областного бюджета – 46 005,7 тыс. рублей, в том числе: 2018 год – 36 336,4 тыс. рублей; 2019 год – 0,0 тыс. рублей; 2020 год – 3 338,7 тыс. рублей; 2021 год – 3 930,6 тыс. рублей; 2022 год – 1 200,0 тыс. рублей; 2023 год – 1 200,0 тыс.рублей; 2024 год – 0,0 тыс. рублей; объём средств местного бюджета – 3 646,4 тыс. рублей, в том числе: 2018 год – 121,6 тыс. рублей; 2019 год – 98,0 тыс. рублей; 2020 год – 1 344,0 тыс. рублей; 2021 год – 1 324,5 тыс. рублей; 2022 год – 393,7 тыс. рублей; 2023 год – 364,6 тыс.рублей; 2024 год – 0,0 тыс. рублей; объём средств внебюджетных источников – 203,2 тыс. рублей, в том числе: 2018 год – 203,2 тыс. рублей».

1.2.Строку «Ресурсное обеспечение подпрограммы» паспорта подпрограммы 1 «Благоустройство общественных территорий города Волгодонска» изложить в новой редакции:

«Ресурсное обеспечение подпрограммы	общий объём финансового обеспечения подпрограммы 1 составляет 171 241,7 тыс. рублей, в том числе: 2018 год – 40 447,6 тыс. рублей; 2019 год – 98,0 тыс. рублей; 2020 год – 4 682,7 тыс. рублей; 2021 год – 5 255,1 тыс. рублей; 2022 год – 60 393,7 тыс. рублей; 2023 год – 60 364,6 тыс. рублей; 2024 год – 0,0 тыс. рублей; объём средств федерального бюджета –124 187,5 тыс. рублей, в том числе: 2018 год – 6 587,5 тыс. рублей; 2019 год – 0,0 тыс. рублей; 2020 год – 0,0 тыс. рублей; 2021 год – 0,0 тыс. рублей; 2022 год – 58 800,0 тыс. рублей; 2023 год – 58 800,0 тыс. рублей; 2024 год – 0,0 тыс. рублей; объём средств областного бюджета – 43 422,8тыс. рублей, в том числе: 2018 год – 33 753,5 тыс. рублей; 2019 год – 0,0 тыс. рублей; 2020 год – 3 338,7 тыс. рублей; 2021 год – 3 930,6 тыс. рублей; 2022 год – 1 200,0 тыс. рублей; 2023 год – 1 200,0 тыс. рублей; 2024 год – 0,0 тыс. рублей; объём средств местного бюджета – 3 629,1 тыс. рублей, в том числе: 2018 год – 104,3 тыс. рублей; 2019 год – 98,0 рублей; 2020 год – 1 344,0 тыс. рублей; 2021 год – 1 324,5 тыс. рублей; 2022 год – 393,7 тыс. рублей; 2023 год – 364,6 тыс. рублей; 2024 год – 0,0 тыс. рублей; объём средств внебюджетных источников – 2,3 тыс. рублей, в том числе: 2018 год – 2,3 тыс. рублей.».

1.3. Приложения 2, 3, 4 к муниципальной программе города Волгодонска «Формирование современной городской среды на территории города Волгодонска» изложить в новой редакции (приложение).

1.4. Приложение 10 к муниципальной программе города Волгодонска «Формирование современной городской среды на территории города Волгодонска» изложить в новой редакции (приложение 2).

2. Постановление вступает в силу со дня его официального опубликования.

3. Контроль за исполнением постановления возложить на заместителя главы Администрации города Волгодонска по городскому хозяйству В.И.Кулеша.

И.о. главы Администрации города Волгодонска С.М. Макаров

Проект вносит заместитель главы Администрации города Волгодонска по городскому хозяйству

Примечание: постановление и приложения к нему размещены на официальном сайте Администрации города Волгодонска в информационно-телекоммуникационной сети «Интернет»: http://volgodonskgorod.ru/documents/normative-legal-acts/

Администрация города Волгодонска

ПОСТАНОВЛЕНИЕ

от 27.12.2021 № 2775

г. Волгодонск

О внесении изменений в постановление Администрации города Волгодонска от 27.09.2019 № 2434 «Об утверждении муниципальной программы города Волгодонска « Развитие транспортной системы города Волгодонска»

В соответствии с Федеральным законом от 06.10.2003 № 131-ФЗ «Об общих принципах организации местного самоуправления в Российской Федерации», Уставом муниципального образования «Город Волгодонск, постановлением Администрации города Волгодонска от 06.06.2018 № 1348 «Об утверждении Порядка разработки, реализации и оценки эффективности муниципальных программ города Волгодонска» и в целях приведения в соответствие с решением Волгодонской городской Думы от 18.12.2020 № 100 «О бюджете города Волгодонска на 2021 год и на плановый период 2022 и 2023 годов»

ПОСТАНОВЛЯЮ:

1. Внести в приложение №1 к постановлению Администрации города Волгодонска от 27.09.2019 № 2434 «Об утверждении муниципальной программы города Волгодонска «Развитие транспортной системы города Волгодонска» следующие изменения:

1.1. Строку «Ресурсное обеспечение муниципальной программы» паспорта муниципальной программы города Волгодонска «Развитие транспортной системы города Волгодонска» изложить в новой редакции:

«Ресурсное обеспечение муниципальной программы	общий объем финансового обеспечения муниципальной программы составляет – 10 292 732,4 тыс. рублей, в том числе: 2020 год – 917 930,5 тыс. рублей; 2021 год – 3 242 058,8 тыс. рублей; 2022 год – 2 523 229,8 тыс. рублей; 2023 год – 2 464 181,7 тыс. рублей; 2024 год – 163 618,8 тыс. рублей; 2025 год – 163 618,8 тыс. рублей; 2026 год – 163 618,8 тыс. рублей; 2027 год – 163 618,8 тыс. рублей; 2028 год – 163 618,8 тыс. рублей; 2029 год – 163 618,8 тыс. рублей; 2030 год – 163 618,8 тыс. рублей.».

1.2. Строку «Ресурсное обеспечение подпрограммы» паспорта подпрограммы 1 «Развитие транспортной инфраструктуры города Волгодонска» изложить в новой редакции:

«Ресурсное обеспечение подпрограммы	общий объем финансового обеспечения подпрограммы 1 составляет – 10 266 717,9 тыс. рублей, в том числе: 2020 год – 917 283,1 тыс. рублей; 2021 год – 3 235 444,0 тыс. рублей; 2022 год – 2 520 799,1 тыс. рублей; 2023 год – 2 462 141,5 тыс. рублей; 2024 год – 161 578,6 тыс. рублей; 2025 год – 161 578,6 тыс. рублей; 2026 год – 161 578,6 тыс. рублей; 2027 год – 161 578,6тыс. рублей; 2028 год – 161 578,6 тыс. рублей; 2029 год – 161 578,6 тыс. рублей; 2030 год – 161 578,6 тыс. рублей; объем средств федерального бюджета – 8 300 000,0 тыс. рублей, в том числе: 2020 год – 700 000,0 тыс. рублей; 2021 год – 3 000 000,0 тыс. рублей; 2022 год –2 300 000,0 тыс. рублей; 2023 год – 2 300 000,0 тыс. рублей; объем средств областного бюджета – 71 831,2 тыс. рублей, в том числе: 2020 год – 38 992,8 тыс. рублей; 2021 год– 32 838,4 тыс. рублей ; объем средств местного бюджета – 1 920 901,2 тыс. рублей, в том числе: 2020 год – 178 937,7 тыс. рублей; 2021 год – 209 220,4 тыс. рублей; 2022 год – 223 229,8 тыс. рублей; 2023 год – 164 181,7 тыс. рублей; 2024 год – 163 618,8 тыс. рублей; 2025 год – 163 618,8 тыс. рублей; 2026 год – 163 618,8 тыс. рублей; 2027 год – 163 618,8 тыс. рублей; 2028 год – 163 618,8 тыс. рублей; 2029 год – 163 618,8 тыс. рублей; 2030 год – 163 618,8 тыс. рублей.».

1.3. Приложения 2, 3, 4, 5 к муниципальной программе города Волгодонска «Развитие транспортной системы города Волгодонска» изложить в новой редакции (приложение).

2. Постановление вступает в силу со дня его официального опубликования.

3. Контроль за исполнением постановления возложить на заместителя главы Администрации города Волгодонска по городскому хозяйству В.И.Кулеша.

И.о. главы Администрации города Волгодонска С.М. Макаров

Постановление вносит заместитель главы Администрации города Волгодонска по городскому хозяйству

Примечание: постановление и приложения к нему размещены на официальном сайте Администрации города Волгодонска в информационно-телекоммуникационной сети «Интернет»: http://volgodonskgorod.ru/documents/normative-legal-acts/

Администрация
города Волгодонска

ПОСТАНОВЛЕНИЕ

от 27.12.2021 №2773

г. Волгодонск

О внесении изменений в постановление Администрации города Волгодонска от 18.09.2019 № 2345 «Об утверждении муниципальной программы города Волгодонска «Развитие физической культуры и спорта в городе Волгодонске»

В соответствии с Федеральным законом от 06.10.2003 № 131-ФЗ «Об общих принципах организации местного самоуправления в Российской Федерации», Уставом муниципального образования «Город Волгодонск», решением Волгодонской городской Думы от 16.12.2021 № 100 «О внесении изменений в решение Волгодонской городской Думы от 18.12.2020 №100 «О бюджете города Волгодонска на 2021 год и на плановый период 2022 и 2023 годов», постановлением Администрации города Волгодонска от 06.06.2018 № 1348 «Об утверждении Порядка разработки, реализации и оценки эффективности муниципальных программ города Волгодонска»

ПОСТАНОВЛЯЮ:

1. Внести в приложение 1 к постановлению Администрации города Волгодонска от 18.09.2019 № 2345 «Об утверждении муниципальной программы города Волгодонска «Развитие физической культуры и спорта в городе Волгодонске» следующие изменения:

1.1. Строку «Ресурсное обеспечение муниципальной программы» паспорта муниципальной программы города Волгодонска «Развитие физической культуры и спорта в городе Волгодонске» изложить в следующей редакции:

«Ресурсное обеспечение муниципальной программы	общий объем финансового обеспечения муниципальной программы составляет – 1 503 042,6 тыс. рублей, в том числе: в 2020 году – 190 310,6 тыс. рублей; в 2021 году – 274 048,8 тыс. рублей; в 2022 году – 117 565,6 тыс. рублей; в 2023 году – 115 139,7 тыс. рублей; в 2024 году – 115 139,7 тыс. рублей; в 2025 году – 115 139,7 тыс. рублей; в 2026 году – 115 139,7 тыс. рублей; в 2027 году – 115 139,7 тыс. рублей; в 2028 году – 115 139,7 тыс. рублей; в 2029 году – 115 139,7 тыс. рублей; в 2030 году – 115 139,7 тыс. рублей; объем средств областного бюджета – 129 334,8 тыс. рублей, в том числе: в 2020 году – 41 390,3 тыс. рублей; в 2021 году – 87 261,0 тыс. рублей; в 2022 году – 683,5 тыс. рублей; в 2023 году – 0,0 тыс. рублей; в 2024 году – 0,0 тыс. рублей; в 2025 году – 0,0 тыс. рублей; в 2026 году – 0,0 тыс. рублей; в 2027 году – 0,0 тыс. рублей; в 2028 году – 0,0 тыс. рублей; в 2029 году – 0,0 тыс. рублей; в 2030 году – 0,0 тыс. рублей; объем средств местного бюджета – 1 225 140,9 тыс. рублей, в том числе: в 2020 году – 137 291,3 тыс. рублей; в 2021 году – 171 131,2 тыс. рублей; в 2022 году – 103 406,4 тыс. рублей; в 2023 году – 101 664,0 тыс. рублей; в 2024 году – 101 664,0 тыс. рублей; в 2025 году – 101 664,0 тыс. рублей; в 2026 году – 101 664,0 тыс. рублей; в 2027 году – 101 664,0 тыс. рублей; в 2028 году – 101 664,0 тыс. рублей; в 2029 году – 101 664,0 тыс. рублей; в 2030 году – 101 664,0 тыс. рублей; объем средств внебюджетных источников – 148 566,9 тыс. рублей, в том числе: в 2020 году – 11 629,0 тыс. рублей; в 2021 году – 15 656,6 тыс. рублей; в 2022 году – 13 475,7 тыс. рублей; в 2023 году – 13 475,7 тыс. рублей; в 2024 году – 13 475,7 тыс. рублей; в 2025 году – 13 475,7 тыс. рублей; в 2026 году – 13 475,7 тыс. рублей; в 2027 году – 13 475,7 тыс. рублей; в 2028 году – 13 475,7 тыс. рублей; в 2029 году – 13 475,7 тыс. рублей; в 2030 году – 13 475,7 тыс. рублей.».

1.2. Строку «Ресурсное обеспечение подпрограммы» паспорта подпрограммы 1 «Развитие физической культуры и массового спорта в городе Волгодонске» изложить в следующей редакции:

«Ресурсное обеспечение подпрограммы	общий объем финансового обеспечения подпрограммы 1 составляет – 551 818,4 тыс. рублей, в том числе: в 2020 году – 100 358,2 тыс. рублей; в 2021 году – 183 402,6 тыс. рублей; в 2022 году – 31 135,2 тыс. рублей; в 2023 году – 29 615,3 тыс. рублей; в 2024 году – 29 615,3 тыс. рублей; в 2025 году – 29 615,3 тыс. рублей; в 2026 году – 29 615,3 тыс. рублей; в 2027 году – 29 615,3 тыс. рублей; в 2028 году – 29 615,3 тыс. рублей; в 2029 году – 29 615,3 тыс. рублей; в 2030 году – 29 615,3 тыс. рублей, объем средств областного бюджета – 122 411,8 тыс. рублей, в том числе: в 2020 году – 36 828,6 тыс. рублей; в 2021 году – 85 583,2 тыс. рублей; в 2022 году – 0,0 тыс. рублей; в 2023 году – 0,0 тыс. рублей; в 2024 году – 0,0 тыс. рублей; в 2025 году – 0,0 тыс. рублей; в 2026 году – 0,0 тыс. рублей; в 2027 году – 0,0 тыс. рублей; в 2028 году – 0,0 тыс. рублей; в 2029 году – 0,0 тыс. рублей; в 2030 году – 0,0 тыс. рублей; объем средств местного бюджета– 347 993,3 тыс. рублей, в том числе: в 2020 году – 57 078,7 тыс. рублей; в 2021 году – 90 678,3 тыс. рублей; в 2022 году – 23 599,5 тыс. рублей; в 2023 году – 22 079,6 тыс. рублей; в 2024 году – 22 079,6 тыс. рублей; в 2025 году – 22 079,6 тыс. рублей; в 2026 году – 22 079,6 тыс. рублей; в 2027 году – 22 079,6 тыс. рублей; в 2028 году – 22 079,6 тыс. рублей; в 2029 году – 22 079,6 тыс. рублей; в 2030 году – 22 079,6 тыс. рублей; объем средств внебюджетных источников – 81 413,3 тыс. рублей, в том числе: в 2020 году – 6 450,9 тыс. рублей; в 2021 году – 7 141,1 тыс. рублей; в 2022 году – 7 535,7 тыс. рублей; в 2023 году – 7 535,7 тыс. рублей; в 2024 году – 7 535,7 тыс. рублей; в 2025 году – 7 535,7 тыс. рублей; в 2026 году – 7 535,7 тыс. рублей; в 2027 году – 7 535,7 тыс. рублей; в 2028 году – 7 535,7 тыс. рублей; в 2029 году – 7 535,7 тыс. рублей; в 2030 году – 7 535,7 тыс. рублей.».

1.3. Строку «Ресурсное обеспечение подпрограммы» паспорта подпрограммы 2 «Развитие системы подготовки спортивного резерва в городе Волгодонске» изложить в следующей редакции: изложить в следующей редакции:

«Ресурсное обеспечение подпрограммы	общий объем финансового обеспечения подпрограммы 2 составляет – 876 472,9тыс. рублей, в том числе: в 2020 году – 83 313,2 тыс. рублей; в 2021 году – 83 605,4 тыс. рублей; в 2022 году – 79 646,3 тыс. рублей; в 2023 году – 78 738,5 тыс. рублей; в 2024 году – 78 738,5 тыс. рублей; в 2025 году – 78 738,5 тыс. рублей; в 2026 году – 78 738,5 тыс. рублей; в 2027 году – 78 738,5 тыс. рублей; в 2028 году – 78 738,5 тыс. рублей; в 2029 году – 78 738,5 тыс. рублей; в 2030 году – 78 738,5 тыс. рублей, объем средств областного бюджета –6 923,0 тыс. рублей, в том числе: в 2020 году –4 561,7 тыс. рублей; в 2021 году – 1 677,8 тыс. рублей; в 2022 году – 683,5 тыс. рублей; в 2023 году – 0,0 тыс. рублей; в 2024 году – 0,0 тыс. рублей; в 2025 году – 0,0 тыс. рублей; в 2026 году – 0,0 тыс. рублей; в 2027 году – 0,0 тыс. рублей; в 2028 году – 0,0 тыс. рублей; в 2029 году – 0,0 тыс. рублей; в 2030 году – 0,0 тыс. рублей, объем средств местного бюджета– 802 396,3 тыс. рублей, в том числе: в 2020 году – 73 573,4 тыс. рублей; в 2021 году – 73 412,1 тыс. рублей; в 2022 году – 73 022,8 тыс. рублей; в 2023 году – 72 798,5 тыс. рублей; в 2024 году – 72 798,5 тыс. рублей; в 2025 году – 72 798,5 тыс. рублей; в 2026 году – 72 798,5 тыс. рублей; в 2027 году – 72 798,5 тыс. рублей; в 2028 году – 72 798,5 тыс. рублей; в 2029 году – 72 798,5 тыс. рублей; в 2030 году – 72 798,5 тыс. рублей, объем средств внебюджетных источников – 67 153,6 тыс. рублей, в том числе: в 2020 году – 5 178,1 тыс. рублей; в 2021 году – 8 515,5 тыс. рублей; в 2022 году – 5 940,0 тыс. рублей; в 2023 году – 5 940,0 тыс. рублей; в 2024 году – 5 940,0 тыс. рублей; в 2025 году – 5 940,0 тыс. рублей; в 2026 году – 5 940,0 тыс. рублей; в 2027 году – 5 940,0 тыс. рублей; в 2028 году – 5 940,0 тыс. рублей; в 2029 году – 5 940,0 тыс. рублей; в 2030 году – 5 940,0 тыс. рублей.».

1.4. Строку «Ресурсное обеспечение подпрограммы» паспорта подпрограммы 3 «Обеспечение реализации муниципальной программы» изложить в следующей редакции:

«Ресурсное обеспечение подпрограммы	общий объем финансового обеспечения подпрограммы 3 за счет средств местного бюджета составляет – 74 751,3 тыс. рублей, в том числе: в 2020 году – 6 639,2 тыс. рублей; в 2021 году – 7040,8 тыс. рублей; в 2022 году – 6 784,1 тыс. рублей; в 2023 году – 6 785,9 тыс. рублей; в 2024 году – 6 785,9 тыс. рублей; в 2025 году – 6 785,9 тыс. рублей; в 2026 году – 6 785,9 тыс. рублей; в 2027 году – 6 785,9 тыс. рублей; в 2028 году – 6 785,9 тыс. рублей; в 2029 году – 6 785,9 тыс. рублей; в 2030 году – 6 785,9 тыс. рублей.».

1.5. Приложения 4, 5, к муниципальной программе города Волгодонска «Развитие физической культуры и спорта в городе Волгодонске» изложить в новой редакции (приложение).

2. Постановление вступает в силу со дня его официального опубликования.

3. Контроль за исполнением постановления возложить на и.о. заместителя главы Администрации города Волгодонска по кадровой политике и взаимодействию с правоохранительными органами И.В. Орлову.

И. о. главы Администрации
города Волгодонска **С.М. Макаров**

Постановление вносит
Комитет по физической культуре и спорту города Волгодонска

Примечание: постановление и приложения к нему размещены на официальном сайте Администрации города Волгодонска в информационно-телекоммуникационной сети «Интернет»: http://volgodonskgorod.ru/documents/normative-legal-acts/

Администрация
города Волгодонска

ПОСТАНОВЛЕНИЕ

от 27.12.2021 № 2776

г. Волгодонск

О внесении изменений в постановление Администрации города Волгодонска от 30.09.2019 №2441 «Об утверждении муниципальной программы города Волгодонска «Развитие культуры в городе Волгодонске»

В соответствии с Федеральным законом от 06.10.2003 № 131-ФЗ «Об общих принципах организации местного самоуправления в Российской Федерации», Уставом муниципального образования «Город Волгодонск», решением Волгодонской городской Думы от 16.12.2021 №100 «О внесении изменений в решение Волгодонской городской Думы от 18.12.2020 №100 «О бюджете города Волгодонска на 2021 год и на плановый период 2022 и 2023 годов», постановлением Администрации города Волгодонска от 06.06.2018 №1348 «Об утверждении Порядка разработки, реализации и оценки эффективности муниципальных программ города Волгодонска»

П О С Т А Н О В Л Я Ю:

1. Внести в приложение 1 к постановлению Администрации города Волгодонска от 30.09.2019 №2441 «Об утверждении муниципальной программы города Волгодонска «Развитие культуры в городе Волгодонске» следующие изменения:

1.1. Строку «Ресурсное обеспечение муниципальной программы» паспорта муниципальной программы города Волгодонска «Развитие культуры в городе Волгодонске» изложить в следующей редакции:

«Ресурсное обеспечение муниципальной программы	общий объем финансового обеспечения муниципальной программы составляет 3 733 363,0 тыс. рублей, в том числе: в 2020 году – 354 080,5 тыс. рублей; в 2021 году – 370 496,3 тыс. рублей; в 2022 году – 342 916,9 тыс. рублей; в 2023 году – 337 131,7 тыс. рублей; в 2024 году – 332 676,8 тыс. рублей; в 2025 году – 332 676,8 тыс. рублей; в 2026 году – 332 676,8 тыс. рублей; в 2027 году – 332 676,8 тыс. рублей; в 2028 году – 332 676,8 тыс. рублей; в 2029 году – 332 676,8 тыс. рублей; в 2030 году – 332 676,8 тыс. рублей, из них: объем средств федерального бюджета – 30 336,5 тыс. рублей, в том числе: в 2020 году – 4 209,4 тыс. рублей; в 2021 году – 19 574,2 тыс. рублей; в 2022 году – 6 552,9 тыс. рублей; объем средств областного бюджета – 22 183,8 тыс. рублей, в том числе: в 2020 году – 16 674,9 тыс. рублей; в 2021 году – 4 371,6 тыс. рублей; в 2022 году – 1 137,3 тыс. рублей; объем средств местного бюджета – 3 046 039,3 тыс. рублей, в том числе: в 2020 году – 271 394,0 тыс. рублей; в 2021 году – 284 566,6 тыс. рублей; в 2022 году – 278 447,0 тыс. рублей; в 2023 году – 280 352,0 тыс. рублей; в 2024 году – 275 897,1 тыс. рублей; в 2025 году – 275 897,1 тыс. рублей; в 2026 году – 275 897,1 тыс. рублей; в 2027 году – 275 897,1 тыс. рублей; в 2028 году – 275 897,1 тыс. рублей; в 2029 году – 275 897,1 тыс. рублей; в 2030 году – 275 897,1 тыс. рублей; объем средств, полученных от предпринимательской и иной приносящей доход деятельности – 634 803,4 тыс. рублей, в том числе: в 2020 году – 61 802,2 тыс. рублей; в 2021 году – 61 983,9 тыс. рублей; в 2022 году – 56 779,7 тыс. рублей; в 2023 году – 56 779,7 тыс. рублей; в 2024 году – 56 779,7 тыс. рублей; в 2025 году – 56 779,7 тыс. рублей; в 2026 году – 56 779,7 тыс. рублей; в 2027 году – 56 779,7 тыс. рублей; в 2028 году – 56 779,7 тыс. рублей; в 2029 году – 56 779,7 тыс. рублей; в 2030 году – 56 779,7 тыс. рублей».

1.2. Строку «Ресурсное обеспечение подпрограммы» паспорта подпрограммы 1 «Развитие культуры и искусства» муниципальной программы города Волгодонска «Развитие культуры в городе Волгодонске» изложить в следующей редакции:

«Ресурсное обеспечение подпрограммы	общий объем финансового обеспечения на реализацию подпрограммы 1 составляет 2 245 180,9 тыс. рублей, в том числе: в 2020 году – 203 915,0 тыс. рублей; в 2021 году – 230 255,9 тыс. рублей; в 2022 году – 201 614,0 тыс. рублей; в 2023 году – 205 063,0 тыс. рублей; в 2024 году – 200 619,0 тыс. рублей; в 2025 году – 200 619,0 тыс. рублей; в 2026 году – 200 619,0 тыс. рублей; в 2027 году – 200 619,0 тыс. рублей; в 2028 году – 200 619,0 тыс. рублей; в 2029 году – 200 619,0 тыс. рублей; в 2030 году – 200 619,0 тыс. рублей, из них: объем средств федерального бюджета – 23 783,6 тыс. рублей, в том числе: в 2020 году – 4 209,4 тыс. рублей; в 2021 году – 19 574,2 тыс. рублей; объем средств областного бюджета – 5 266,1 тыс. рублей, в том числе: в 2020 году – 1 394,5 тыс. рублей; в 2021 году – 3 871,6 тыс. рублей; объем средств местного бюджета – 1 895 519,6 тыс. рублей, в том числе: в 2020 году – 166 116,9 тыс. рублей; в 2021 году – 175 599,2 тыс. рублей; в 2022 году – 173 035,5 тыс. рублей; в 2023 году – 176 484,5 тыс. рублей; в 2024 году – 172 040,5 тыс. рублей; в 2025 году – 172 040,5 тыс. рублей; в 2026 году – 172 040,5 тыс. рублей; в 2027 году – 172 040,5 тыс. рублей; в 2028 году – 172 040,5 тыс. рублей; в 2029 году – 172 040,5 тыс. рублей; в 2030 году – 172 040,5 тыс. рублей; объем средств, полученных от предпринимательской и иной приносящей доход деятельности – 320 611,6 тыс. рублей, в том числе: в 2020 году – 32 194,2 тыс. рублей; в 2021 году – 31 210,9 тыс. рублей; в 2022 году – 28 578,5 тыс. рублей; в 2023 году – 28 578,5 тыс. рублей; в 2024 году – 28 578,5 тыс. рублей; в 2025 году – 28 578,5 тыс. рублей; в 2026 году – 28 578,5 тыс. рублей; в 2027 году – 28 578,5 тыс. рублей; в 2028 году – 28 578,5 тыс. рублей; в 2029 году – 28 578,5 тыс. рублей; в 2030 году – 28 578,5 тыс. рублей».

1.3. Строку «Ресурсное обеспечение подпрограммы» паспорта подпрограммы 2 «Развитие дополнительного образования в сфере культуры и искусства» муниципальной программы города Волгодонска «Развитие культуры в городе Волгодонске» изложить в следующей редакции:

«Ресурсное обеспечение подпрограммы	общий объем финансового обеспечения на реализацию подпрограммы 2 составляет 1 372 217,2 тыс. рублей, в том числе: в 2020 году – 139 796,8 тыс. рублей; в 2021 году – 129 093,5 тыс. рублей; в 2022 году – 130 710,9 тыс. рублей; в 2023 году – 121 577,0 тыс. рублей; в 2024 году – 121 577,0 тыс. рублей; в 2025 году – 121 577,0 тыс. рублей; в 2026 году – 121 577,0 тыс. рублей; в 2027 году – 121 577,0 тыс. рублей; в 2028 году – 121 577,0 тыс. рублей; в 2029 году – 121 577,0 тыс. рублей; в 2030 году – 121 577,0 тыс. рублей, из них: объем средств федерального бюджета – 6 552,9 тыс. рублей, в том числе: в 2022 году – 6 552,9 тыс. рублей; объем средств областного бюджета – 16 917,7 тыс. рублей, в том числе: в 2020 году – 15 280,4 тыс. рублей; в 2021 году – 500,0 тыс. рублей; в 2022 году – 1 137,3 тыс. рублей; объем средств местного бюджета – 1 034 554,8 тыс. рублей, в том числе: в 2020 году – 94 908,4 тыс. рублей; в 2021 году – 97 820,5 тыс. рублей; в 2022 году – 94 819,5 тыс. рублей; в 2023 году – 93 375,8 тыс. рублей; в 2024 году – 93 375,8 тыс. рублей; в 2025 году – 93 375,8 тыс. рублей; в 2026 году – 93 375,8 тыс. рублей; в 2027 году – 93 375,8 тыс. рублей; в 2028 году – 93 375,8 тыс. рублей; в 2029 году – 93 375,8 тыс. рублей; в 2030 году – 93 375,8 тыс. рублей. объем средств, полученных от предпринимательской и иной приносящей доход деятельности – 314 191,8 тыс. рублей, в том числе: в 2020 году – 29 608,0 тыс. рублей; в 2021 году – 30 773,0 тыс. рублей; в 2022 году – 28 201,2 тыс. рублей; в 2023 году – 28 201,2 тыс. рублей; в 2024 году – 28 201,2 тыс. рублей; в 2025 году – 28 201,2 тыс. рублей; в 2026 году – 28 201,2 тыс. рублей; в 2027 году – 28 201,2 тыс. рублей; в 2028 году – 28 201,2 тыс. рублей; в 2029 году – 28 201,2 тыс. рублей; в 2030 году – 28 201,2 тыс. рублей».

1.4. Строку «Ресурсное обеспечение подпрограммы» паспорта подпрограммы 3 «Обеспечение реализации муниципальной программы» муниципальной программы города Волгодонска «Развитие культуры в городе Волгодонске» изложить в следующей редакции:

«Ресурсное обеспечение подпрограммы	общий объем финансового обеспечения на реализацию подпрограммы 3 за счет средств местного бюджета составляет 115 964,9 тыс. рублей, в том числе: в 2020 году – 10 368,7 тыс. рублей; в 2021 году – 11 146,9 тыс. рублей; в 2022 году – 10 592,0 тыс. рублей; в 2023 году – 10 491,7 тыс. рублей; в 2024 году – 10 480,8 тыс. рублей; в 2025 году – 10 480,8 тыс. рублей; в 2026 году – 10 480,8 тыс. рублей; в 2027 году - 10 480,8 тыс. рублей; в 2028 году – 10 480,8 тыс. рублей; в 2029 году – 10 480,8 тыс. рублей; в 2030 году – 10 480,8 тыс. рублей».

1.5. Приложение №1 к муниципальной программе города Волгодонска «Развитие культуры в городе Волгодонске» изложить в новой редакции (приложение №1).

1.6. Приложения №3, 4 к муниципальной программе города Волгодонска «Развитие культуры в городе Волгодонске» изложить в новой редакции (приложение №2).

2. Постановление вступает в силу со дня его официального опубликования.

3. Контроль за исполнением постановления возложить на заместителя главы Администрации города Волгодонска по социальному развитию С.Я. Цыба.

И.о. главы Администрации
города Волгодонска **С.М. Макаров**

Проект вносит
Отдел культуры г. Волгодонска

Примечание: постановление и приложения к нему размещены на официальном сайте Администрации города Волгодонска в информационно-телекоммуникационной сети «Интернет»: http://volgodonskgorod.ru/documents/normative-legal-acts/

Администрация
города Волгодонска

ПОСТАНОВЛЕНИЕ

от 27.12.2021 № 2778

г. Волгодонск

**О внесении изменений
в постановление
Администрации города Волгодонска
от 24.09.2019 № 2373 «Об утверждении
муниципальной программы
города Волгодонска «Молодежная политика
и социальная активность»**

В соответствии с Федеральным законом от 06.10.2003 № 131-ФЗ «Об общих принципах организации местного самоуправления в Российской Федерации», Уставом муниципального образования «Город Волгодонск», постановлением Администрации города Волгодонска от 06.06.2018 № 1348 «Об утверждении Порядка разработки, реализации и оценки эффективности муниципальных программ города Волгодонска» и в целях приведения в соответствие с решением Волгодонской городской Думы от 16.12.2021 №100 «О внесении изменений в решение Волгодонской городской Думы от 18.12.2020 №100 «О бюджете города Волгодонска на 2021 и плановый период 2022 и 2023 годов»

ПОСТАНОВЛЯЮ:

1 Внести в приложение 1 к постановлению Администрации города Волгодонска от 24.09.2019 № 2373 «Об утверждении муниципальной программы города Волгодонска «Молодежная политика и социальная активность» следующие изменения:

1.1 Строку «Ресурсное обеспечение муниципальной программы» паспорта муниципальной программы города Волгодонска «Молодежная политика и социальная активность» изложить в следующей редакции:

«Ресурсное обеспечение муниципальной программы	общий объем финансового обеспечения муниципальной программы составляет 144527,9 тыс. рублей, в том числе: 2020 год – 10640,4 тыс. рублей; 2021 год – 5133,5 тыс. рублей; 2022 год – 14306,0 тыс. рублей; 2023 год – 14306,0 тыс. рублей; 2024 год – 14306,0 тыс. рублей; 2025 год – 14306,0 тыс. рублей; 2026 год – 14306,0 тыс. рублей; 2027 год – 14306,0 тыс. рублей; 2028 год – 14306,0 тыс. рублей; 2029 год – 14306,0 тыс. рублей; 2030 год – 14306,0 тыс. рублей, объем средств областного бюджета – 3140,0 тыс.рублей, в том числе: 2020 год – 3140,0 тыс. рублей; 2021 год – 0,0 тыс. рублей; 2022 год – 0,0тыс. рублей; 2023 год – 0,0 тыс. рублей; 2024 год – 0,0 тыс. рублей; 2025 год – 0,0 тыс. рублей; 2026 год – 0,0 тыс. рублей; 2027 год – 0,0 тыс. рублей; 2028 год – 0,0 тыс. рублей; 2029 год – 0,0 тыс. рублей; 2030 год – 0,0 тыс. рублей, объем средств местного бюджета – 74720,1 тыс. рублей, в том числе: 2020 год – 7485,4 тыс. рублей; 2021 год – 5118,5 тыс. рублей; 2022 год – 6901,8 тыс. рублей; 2023 год – 6901,8 тыс. рублей; 2024 год – 6901,8 тыс. рублей; 2025 год – 6901,8 тыс. рублей; 2026 год – 6901,8 тыс. рублей; 2027 год – 6901,8 тыс. рублей; 2028 год – 6901,8 тыс. рублей; 2029 год – 6901,8 тыс. рублей; 2030 год – 6901,8 тыс. рублей, объем средств внебюджетных источников – 66667,8 тыс.рублей, в том числе: 2020 год – 15,0 тыс. рублей; 2021 год – 15,0 тыс. рублей; 2022 год – 7404,2 тыс. рублей; 2023 год – 7404,2 тыс. рублей; 2024 год – 7404,2 тыс. рублей; 2025 год – 7404,2 тыс. рублей; 2026 год – 7404,2тыс. рублей; 2027 год – 7404,2 тыс. рублей; 2028 год – 7404,2 тыс. рублей; 2029 год – 7404,2 тыс. рублей; 2030 год – 7404,2 тыс. рублей.»

1.2 Строку «Ресурсное обеспечение подпрограммы» паспорта подпрограммы 1 «Формирование эффективной системы поддержки добровольческой (волонтерской) деятельности» изложить в следующей редакции:

«Ресурсное обеспечение подпрограммы	общий объем финансового обеспечения подпрограммы 1 за счет средств местного бюджета составляет 960,7 тыс.рублей, в том числе: 2020 год – 24,4 тыс. рублей; 2021 год – 52,5 тыс. рублей; 2022 год – 98,2 тыс. рублей; 2023 год – 98,2 тыс. рублей; 2024 год – 98,2 тыс. рублей; 2025 год – 98,2 тыс. рублей; 2026 год – 98,2 тыс. рублей; 2027 год – 98,2 тыс. рублей; 2028 год – 98,2 тыс. рублей; 2029 год – 98,2 тыс. рублей; 2030 год – 98,2 тыс. рублей.»

1.3 Строку «Ресурсное обеспечение подпрограммы» паспорта подпрограммы 2 «Патриотическое и нравственное воспитание молодежи» изложить в следующей редакции:

«Ресурсное обеспечение подпрограммы	общий объем финансового обеспечения подпрограммы 2 составляет 137299,6тыс.рублей, в том числе: 2020 год – 10418,2 тыс. рублей; 2021 год – 4755,9 тыс. рублей; 2022 год – 13569,5 тыс. рублей; 2023 год – 13569,5 тыс. рублей; 2024 год – 13569,5 тыс. рублей; 2025 год – 13569,5 тыс. рублей; 2026 год – 13569,5 тыс. рублей; 2027 год – 13569,5 тыс. рублей; 2028 год – 13569,5 тыс. рублей; 2029 год – 13569,5 тыс. рублей; 2030 год – 13569,5 тыс. рублей, объем средств областного бюджета – 3140,0 тыс. рублей, в том числе: 2020 год – 3140,0 тыс. рублей; 2021 год – 0,0 тыс. рублей; 2022 год – 0,0тыс. рублей; 2023 год – 0,0 тыс. рублей; 2024 год – 0,0 тыс. рублей; 2025 год – 0,0 тыс. рублей; 2026 год – 0,0 тыс. рублей; 2027 год – 0,0 тыс. рублей; 2028 год – 0,0 тыс. рублей; 2029 год – 0,0 тыс. рублей; 2030 год – 0,0 тыс. рублей, объем средств местного бюджета – 67491,8 тыс. рублей, в том числе: 2020 год – 7263,2 тыс. рублей; 2021 год – 4740,9 тыс. рублей; 2022 год – 6165,3 тыс. рублей; 2023 год – 6165,3 тыс. рублей; 2024 год – 6165,3тыс. рублей; 2025 год – 6165,3тыс. рублей; 2026 год – 6165,3тыс. рублей; 2027 год – 6165,3тыс. рублей; 2028 год – 6165,3тыс. рублей; 2029 год – 6165,3тыс. рублей; 2030 год – 6165,3тыс. рублей, объем средств внебюджетных источников – 66667,8 тыс. рублей, в том числе: 2020 год – 15,0 тыс. рублей; 2021 год – 15,0 тыс. рублей; 2022 год – 7404,2 тыс. рублей; 2023 год – 7404,2 тыс. рублей; 2024 год – 7404,2 тыс. рублей; 2025 год – 7404,2 тыс. рублей; 2026 год – 7404,2тыс. рублей; 2027 год – 7404,2 тыс. рублей; 2028 год – 7404,2 тыс. рублей; 2029 год – 7404,2 тыс. рублей; 2030 год – 7404,2 тыс. рублей.»

1.4 Строку «Ресурсное обеспечение подпрограммы» паспорта подпрограммы 3 «Поддержка инициативной и талантливой молодежи, обладающей лидерскими навыками» изложить в следующей редакции:

«Ресурсное обеспечение подпрограммы	общий объем финансового обеспечения подпрограммы 3 за счет средств местного бюджета составляет 6267,6 тыс.рублей, в том числе: 2020 год – 197,8 тыс. рублей; 2021 год – 325,1 тыс. рублей; 2022 год – 638,3 тыс. рублей; 2023 год – 638,3 тыс. рублей; 2024 год – 638,3 тыс. рублей; 2025 год – 638,3 тыс. рублей; 2026 год – 638,3 тыс. рублей; 2027 год – 638,3 тыс. рублей; 2028 год – 638,3 тыс. рублей; 2029 год – 638,3 тыс. рублей; 2030 год – 638,3 тыс. рублей.»

1.5 Приложения 3, 4 к муниципальной программе города Волгодонска «Молодежная политика и социальная активность» изложить в новой редакции (приложение).

2 Постановление вступает в силу со дня его официального опубликования.

3 Контроль за исполнением постановления возложить на заместителя главы Администрации города Волгодонска по социальному развитию С.Я. Цыба.

**И.о. главы Администрации
города Волгодонска С.М.Макаров**

Постановление вносит
отдел по молодежной политике

Примечание:
постановление и приложения к нему размещены на официальном сайте Администрации города Волгодонска в информационно-телекоммуникационной сети «Интернет»:
http://volgodonskgorod.ru/documents/normative-legal-acts/

Администрация
города Волгодонска

ПОСТАНОВЛЕНИЕ

от 27.12.2021 № 2774

г. Волгодонск

О внесении изменений в постановление Администрации города Волгодонска от 25.09.2019 № 2390 «Об утверждении муниципальной программы города Волгодонска «Защита населения и территории города Волгодонска от чрезвычайных ситуаций»

В соответствии с Федеральным законом от 06.10.2003 № 131-ФЗ «Об общих принципах организации местного самоуправления в Российской Федерации», Уставом муниципального образования «Город Волгодонск», постановлением Администрации города Волгодонска от 06.06.2018 № 1348 «Об утверждении Положения о порядке разработки, реализации и оценки эффективности муниципальных программ города Волгодонска» и в целях приведения в соответствие с решением Волгодонской городской Думы от 18.12.2020 № 100 «О бюджете города Волгодонска на 2021 год и на плановый период 2022 и 2023 годов»

ПОСТАНОВЛЯЮ:

1. Внести изменение в приложение № 1 к постановлению Администрации города Волгодонска от 25.09.2019 № 2390 «Об утверждении муниципальной программы города Волгодонска «Защита населения и территории города Волгодонска от чрезвычайных ситуаций», изложив приложение № 3 к муниципальной программе города Волгодонска «Защита населения и территории города Волгодонска от чрезвычайных ситуаций» в новой редакции (приложение).

2. Постановление вступает в силу со дня его официального опубликования.

3. Контроль за исполнением постановления возложить на заместителя главы Администрации города Волгодонска по кадровой политике и взаимодействию с правоохранительными органами.

**И.о.главы Администрации
города Волгодонска С.М. Макаров**

Постановление вносит заместитель главы Администрации города Волгодонска
по кадровой политике и взаимодействию с правоохранительными органами

Примечание: постановление и приложения к нему размещены на официальном сайте Администрации города Волгодонска в информационно-телекоммуникационной сети «Интернет»: http://volgodonskgorod.ru/documents/normative-legal-acts/

Администрация
города Волгодонска

ПОСТАНОВЛЕНИЕ

от 27.12.2021 № 2777

г. Волгодонск

О внесении изменений в постановление Администрации города Волгодонска от 30.09.2019 № 2445 «Об утверждении муниципальной программы города Волгодонска «Благоустроенный город»

В соответствии с Федеральным законом от 06.10.2003 № 131-ФЗ «Об общих принципах организации местного самоуправления в Российской Федерации», Уставом муниципального образования «Город Волгодонск», постановлением Администрации города Волгодонска от 06.06.2018 № 1348 «Об утверждении Порядка разработки, реализации и оценки эффективности муниципальных программ города Волгодонска»

ПОСТАНОВЛЯЮ:

1. Внести в приложение № 1 к постановлению Администрации города Волгодонска от 30.09.2019 № 2445 «Об утверждении муниципальной программы города Волгодонска «Благоустроенный город» следующие изменения:

1.1. Строку «Ресурсное обеспечение муниципальной программы» паспорта муниципальной программы города Волгодонска «Благоустроенный город» изложить в следующей редакции:

«Ресурсное обеспечение муниципальной программы	общий объём финансового обеспечения муниципальной программы составляет – 1658 012,3 тыс. рублей, в том числе: 2020 год – 161 961,0 тыс. рублей; 2021 год – 208 634,9 тыс. рублей; 2022 год – 130 622,4 тыс. рублей; 2023 год – 127 887,1 тыс. рублей; 2024 год – 146 986,7 тыс. рублей; 2025 год – 146 986,7 тыс. рублей; 2026 год – 146 986,7 тыс. рублей; 2027 год – 146 986,7 тыс. рублей; 2028 год – 146 986,7 тыс. рублей; 2029 год – 146 986,7 тыс. рублей; 2030 год – 146 986,7 тыс. рублей; объем средств областного бюджета – 13 445,3 тыс. рублей, в том числе: 2020 год – 945,3 тыс. рублей; 2021 год – 12500,0 тыс. рублей; объем средств местного бюджета – 1 644 567,0 тыс. рублей, в том числе: 2020 год – 161 015,7 тыс. рублей; 2021 год – 196 134,9 тыс. рублей; 2022 год – 130 622,4 тыс. рублей; 2023 год – 127 887,1 тыс. рублей; 2024 год – 146 986,7 тыс. рублей; 2025 год – 146 986,7 тыс. рублей; 2026 год – 146 986,7 тыс. рублей; 2027 год – 146 986,7 тыс. рублей; 2028 год – 146 986,7 тыс. рублей; 2029 год – 146 986,7 тыс. рублей; 2030 год – 146 986,7 тыс. рублей.».

1.2. В паспорте подпрограммы 1 «Благоустройство территории города» муниципальной программы строку «Ресурсное обеспечение подпрограммы» изложить в следующей редакции:

«Ресурсное обеспечение подпрограммы	общий объём финансового обеспечения подпрограммы 1 составляет – 1 652 236,6 тыс. рублей, в том числе: 2020 год – 160 347,7 тыс. рублей; 2021 год – 204 472,5 тыс. рублей; 2022 год – 130 622,4 тыс. рублей; 2023 год – 127 887,1 тыс. рублей; 2024 год – 146 986,7 тыс. рублей; 2025 год – 146 986,7 тыс. рублей; 2026 год – 146 986,7 тыс. рублей; 2027 год – 146 986,7 тыс. рублей; 2028 год – 146 986,7 тыс. рублей; 2029 год – 146 986,7 тыс. рублей; 2030 год – 146 986,7 тыс. рублей; объем средств областного бюджета – 13 445,3 тыс. рублей, в том числе: 2020 год – 945,3 тыс. рублей; 2021 год – 12500,0 тыс. рублей; объем средств местного бюджета – 1 638 791,3 тыс. рублей, в том числе: 2020 год – 159 402,4 тыс. рублей; 2021 год – 191 972,5 тыс. рублей; 2022 год – 130 622,4 тыс. рублей; 2023 год – 127 887,1 тыс. рублей; 2024 год – 146 986,7 тыс. рублей; 2025 год – 146 986,7 тыс. рублей; 2026 год – 146 986,7 тыс. рублей; 2027 год – 146 986,7 тыс. рублей; 2028 год – 146 986,7 тыс. рублей; 2029 год – 146 986,7 тыс. рублей; 2030 год – 146 986,7 тыс. рублей.».

1.3. Строку «Ресурсное обеспечение подпрограммы» паспорта подпрограммы 2 «Развитие и содержание сетей наружного освещения города» изложить в новой редакции:

«Ресурсное обеспечение подпрограммы	общий объём финансового обеспечения подпрограммы 2 за счет средств местного бюджета составляет – 5 775,7 тыс.рублей, в том числе: 2020 год – 1 613,3 тыс. рублей; 2021 год – 4 162,4 тыс. рублей; 2022 год – 0,0 тыс. рублей; 2023 год – 0,0 тыс. рублей; 2024 год – 0,0 тыс. рублей; 2025 год – 0,0 тыс. рублей; 2026 год – 0,0 тыс. рублей; 2027 год – 0,0 тыс. рублей; 2028 год – 0,0 тыс. рублей; 2029 год – 0,0 тыс. рублей; 2030 год – 0,0 тыс. рублей.».

1.4. Приложения 3, 4, 5 к муниципальной программе города Волгодонска «Благоустроенный город» изложить в новой редакции согласно приложению.

2. Постановление вступает в силу со дня его официального опубликования.

3. Контроль за исполнением постановления возложить на заместителя главы Администрации города Волгодонска по городскому хозяйству В.И. Кулешу.

И.о. главы Администрации
города Волгодонска С.М. Макаров

Постановление вносит заместитель главы Администрации города Волгодонска по городскому хозяйству

Примечание: постановление и приложения к нему размещены на официальном сайте Администрации города Волгодонска в информационно-телекоммуникационной сети «Интернет»: http://volgodonskgorod.ru/documents/normative-legal-acts/

Администрация
города Волгодонска

ПОСТАНОВЛЕНИЕ

от 23.12.2021 № 2751

г. Волгодонск

О внесении изменений в документацию по планировке территории (проект планировки и проект межевания) для строительства магистральных сетей водоснабжения и водоотведения на территории вдоль Ростовского шоссе города Волгодонска Ростовской области

В соответствии со статьями 43, 45, 46 Градостроительного кодекса Российской Федерации, Федеральным законом от 06.10.2003 № 131-ФЗ «Об общих принципах организации местного самоуправления в Российской Федерации», Уставом муниципального образования «Город Волгодонск», Генеральным планом муниципального образования «Город Волгодонск», утвержденным решением Волгодонской городской Думы от 23.04.2008 № 76, Правилами землепользования и застройки муниципального образования городского округа «Город Волгодонск», утвержденными решением Волгодонской городской Думы от 19.12.2008 № 190

ПОСТАНОВЛЯЮ:

1. Внести изменения в документацию по планировке территории (проект планировки и проект межевания) для строительства магистральных сетей водоснабжения и водоотведения на территории вдоль Ростовского шоссе города Волгодонска Ростовской области, утвержденную постановлением Администрации города Волгодонска от 28.09.2016 № 2434 «Об утверждении проекта планировки и межевания территории для строительства магистральных сетей водоснабжения и водоотведения на территории вдоль Ростовского шоссе города Волгодонска Ростовской области» согласно приложению.

2. Пресс-службе Администрации города Волгодонска (С.М. Черноусова) опубликовать постановление в газете «Волгодонская правда» в течение семи дней с даты принятия постановления.

3. Общему отделу Администрации города Волгодонска (Н.В. Чуприна) разместить постановление на официальном сайте Администрации города Волгодонска в информационно-телекоммуникационной сети «Интернет».

4. Постановление вступает в силу со дня его принятия.

5. Контроль за исполнением постановления возложить на главного архитектора города Волгодонска М.В. Голубева.

И.о. главы Администрации
города Волгодонска С.М. Макаров

Постановление вносит комитет по градостроительству и архитектуре Администрации города Волгодонска

Приложение № 1
к постановлению Администрации
города Волгодонска
от _____ № _____

ТЕКСТОВАЯ ЧАСТЬ

1.1 Наименование,
основные характеристики и назначение планируемого для размещения линейного объекта

Основанием для разработки проектной документации по объекту «Строительство магистральных сетей водоснабжения на территории вдоль Ростовского шоссе города Волгодонска Ростовской области» является муниципальная программа города Волгодонска «Обеспечение качественными жилищно-коммунальными услугами населения города Волгодонска», утвержденная Постановлением Администрации города от 30.09.2013 №3924.Проектная документация разработана на основании договора подряда №251 от 05.08.2013г.

Проектируемые магистральные сети водоснабжения находятся в юго-западной части "Старого города" г. Волгодонска. Земля по целевому назначению согласно п. 1 ст. 7 ЗК РФ относится к категории "земли населенных пунктов". Поверхность участка имеет слабый уклон на северо-запад, абсолютные отметки колеблются от 56 до 33м. Неблагоприятные природные процессы и явления не наблюдались.

Местоположение начальных пунктов проектируемого объекта принято в соответствии с проектом планировки и межевания территории, а также техническими условиями №15/2 от 20.06.2017 г., выданными МУП «Водоканал».

Начальный пункт №1 (точка подключения №1) принят, соответственно, по ул. Степной, напротив строения по адресу ул. Степная, 55 (в районе пересечения ул. Степной и пер. Коммунистического); точкой подключения является уличный водопровод Д-700. Начальный пункт №2 (точка подключения №2) принят, соответственно, по ул.Степной, напротив строения по адресу ул. Степная, 68 (в районе пересечения ул.Степной и ул.Пионерской); точкой подключения является уличный водопровод Д-600.

На всем участке проектирования диаметры трубопроводов приняты на основании гидравлического расчета. На проектируемых водопроводах предусмотрены колодцы с арматурой, спускными кранами, клапанами для выпуска воздуха.

В условиях прокладки на участке со II типом просадочности грунта водовод укладывается на водонепроницаемый железобетонный поддон-ленту.

При пересечении автодорог по пер. Маяковского и Ростовского шоссе предусматривается закрытый способ прокладки методом ГНБ с устройством футляров ПЭ100 SDR26 500х19,1.

При пересечении автодорог по ул. Степная, пер. Цветной, ул. Свободы, пер. Вокзальный и пер. Достоевского предусматривается открытый способ прокладки с устройством футляров ПЭ100 SDR26 450х17,2. После прокладки трубопровода предусматривается восстановление существующих дорожных покрытий, при нарушении обочин, откосов проектом предусмотрено их восстановление.

По трассе для обеспечения наблюдений во время эксплуатации за трубопроводами предусмотрены контрольные колодцы. При этом уклон поддонов, каналов направлен в сторону контрольных колодцев.

На своём протяжении магистральные сети водоснабжения пересекают существующие газопроводы, линии электропередач и линии связи.

1.2 Сведения о размещении линейного объекта

В административном отношении участок, проектируемый линейный объект расположен на территории старой части города вдоль Ростовского шоссе города Волгодонска Ростовской области.

Система водоснабжения города производится от двух очистных сооружений МУП «ВКХ», с разделением водопроводной сети на две независимые зоны.

Первая зона - Старая часть города представляет собой преимущественно одно - пятиэтажную застройку, питается от насосной станции 3-го подъема ВОС-1, рассчитанную на обеспечение водой пятиэтажной застройки по водоводу 2Д=700мм.

В связи с планируемым перспективным развитием территории вдоль Ростовского шоссе города Волгодонска требуется строительство магистральных сетей водоснабжения, обеспечивающих подачу кольцевой системы хоз-питьевого и противопожарного водоснабжения.

Начало водопровода – согласно ТУ МУП «Водоканал» №15/2 от 20.06.2017г. точки подключения:

1- первой точкой подключения является уличный водопровод Д-700, по ул. Степной в районе ул. Степной, 55, пересечение ул. Степной и пер. Коммунистического, с устройством колодца с отключающей арматурой;

2- второй точкой подключения является уличный водопровод Д-600, по ул. Степной в районе ул. Степной, 68, пересечение ул. Степной и ул. Пионерской, с устройством колодца с отключающей арматурой.

Водовод от первой точки идет по пер. Коммунистическому, пересекает ЛЭП 110кВ, идет по незастроенной территории вдоль ЛЭП, опускаясь в юго-западном направлении проходит под ЛЭП 220кВ, далее по ул. Артиллерийской выходит на Ростовское шоссе.

Водовод от второй точки идет в южном направлении между заборами, далее по незастроенной территории за АЗС, вдоль пер. Достоевского выходит на Ростовское шоссе.

По Ростовскому шоссе две нитки водовода совместной прокладкой в южном направлении идут до конечной точки.

Конечная точка по Ростовскому шоссе согласована с заказчиком с устройством камеры с запорной арматурой.

Общая протяженность трассы водовода составляет 3874 метра, при этом прокладка в одну нитку - 3436 метров, в две нитки - 438 метров.

На проектируемых водопроводах предусмотрены колодцы с арматурой, спускными кранами, клапанами для выпуска воздуха. В условиях прокладки на участке со II типом просадочности грунта водовод укладывается на водонепроницаемый железобетонный поддон-ленту.

При пересечении автодорог по пер. Маяковского и Ростовского шоссе предусматривается закрытый способ прокладки методом ГНБ с устройством футляров ПЭ100 SDR26 500х19,1.

При пересечении автодорог по ул. Степная, пер. Цветной, ул. Свободы, пер. Вокзальный и пер. Достоевского предусматривается открытый способ прокладки с устройством футляров ПЭ100 SDR26 450х17,2.

По трассе для обеспечения наблюдений во время эксплуатации за трубопроводами предусмотрены контрольные колодцы. При этом уклон поддонов, каналов направлен в сторону контрольных колодцев.

Проектируемая водопроводная сеть отвечает требованиям 1 категории по степени обеспечения надежности подачи воды.

1.3 Красные линии планируемого размещения линейного объекта

Красные линии, согласно Градостроительному кодексу Российской Федерации, - линии. которые обозначают существующие, планируемые (изменяемы, вновь образуемые) границы территорий общего пользования и (или) границы территорий, занятых линейными объектами и (или) прбедназначенных для размещения линейных объектов.

Проектом предусмотрено строительство сетей водоснабжения на территории вдоль Ростовского шоссе города Волгодонска Ростовской области, земельные участки для размещения которых не были образованны в соответствии с требованиями современного законодательства. В связи, с чем на основании Приказа Министерства строительства и жилищно-коммунального хозяйства Российской Федерации №7421пр от 25.04.2017 красные линии устанавливаются в соответствии нормами отвода земельных участков для размещения конкретных видов линейных объектов. Для строительства магистральных сетей водоснабжения земельный отвод определяется в соответствии с СН 452-73 «Нормы отвода земель для магистральных трубопроводов».

1.4 Характеристики планируемого развития территории

Полоса отвода, предоставляемая для строительства магистральных сетей водоснабжения на территории вдоль Ростовского шоссе города Волгодонска Ростовской области, выделяется из состава муниципальных земель г. Волгодонска в краткосрочное пользование на период строительства и представляет собой территорию вдоль проектируемого трубопровода, необходимую для выполнения комплекса подготовительных, земляных, строительно-монтажных и демонтажных работ. Эта территория ограничивается на плане условными линиями, проведёнными параллельно оси трубопровода.

Район строительства проектируемого объекта с хорошо развитой инфраструктурой. В районе обширная сеть автодорог с твердым покрытием, обеспечивающая подъезд к участкам выполнения работ по строительству сети водовода.

В устройстве временных дорог вдоль трассы проектируемой сети водовода нет необходимости.

1.5 Мероприятия по защите существующих, строящихся и планируемых к строительству объектов капитального строительства от возможного негативного воздействия в связи с размещением линейного объекта

При строительстве магистральных сетей водопровода необходимы мероприятия по защите существующих объектов от возможного негативного воздействия. К таким объектам относятся:

- газопроводы низкого давления Де90мм, Де160мм
- газопроводы высокого давления Ду300 мм, Ду500 мм.

При пересечении строящегося водовода с действующими линиями электроснабжения ВЛ 6, 10, 110 и 220 кВ необходимо учитывать требования Постановления Правительства РФ от 24.02.2009 №160 «О порядке установления охранных зон объектов электросетевого хозяйства и особых условий использования земельных участков, расположенных в границах таких зон» и других нормативно-правовых документов, относящихся к данной сфере.

1.6 Мероприятия по охране окружающей среды

Во время производства строительно-монтажных работ при строительстве магистральных сетей водоснабжения на территории вдоль Ростовского шоссе города Волгодонска на двух участках общей протяжённостью 3436 м в проекте предусмотрены следующие мероприятия по охране окружающей среды:

-максимальное сокращение использования жидкого топлива для производственно- технологических нужд:

-качественная работа топливной аппаратуры, что достигается с помощью её тщатель- ной регулировки и надёжной работы фильтров;

-применение газового топлива вместо жидкого для ДВС путём их соответствующего переоборудования;

-повышение степени очистки отработанных газов от продуктов неполного сгорания посредством использования на выхлопных трубах нейтрализаторов;

-снижение или исключение длительной работы ДВС на холостом ходу, что практикуется при низких температурах окружающего воздуха;

-работа машин в оптимальном режиме, обеспечивающем минимизацию вредных выбросов в атмосферу;

-регулярный контроль технического состояния машин и механизмов строительных организаций, проверка выхлопных газов на СО2.

-ограждение зоны производства работ и организация строительства, обеспечивающая предотвращение загрязнения прилегающей территории;

-вывоз строительного мусора в специально отведённые места;

-установка на территории строительной площадки закрытых крышками контейнеров для сбора мусора;

-не допускать складирования на строительной площадке горюче-смазочных материалов, заправку топливом, мойку и ремонт автомобилей и других машин и механизмов;

-недопущение возгорания естественной растительности за счёт использования только технически исправной техники, запрещения выполнения открытых огневых работ;

-тщательная очистка территории строительной площадки по окончании работ.

Во всех мероприятиях по обеспечению охраны окружающей среды важную роль должен играть обслуживающий персонал и прежде всего машинисты. От их квалификации, дисциплины и аккуратности зависит степень влияния машин и механизмов на окружающую среду.

2. МАТЕРИАЛЫ ПО ОБОСНОВАНИЮ ПРОЕКТА ПЛАНИРОВКИ ТЕРРИТОРИИ.

ПОЯСНИТЕЛЬНАЯ ЗАПИСКА.

Основанием для проектирования и строительства магистральных сетей водоснабжения на территории вдоль Ростовского шоссе города Волгодонска Ростовской области являются следующие документы:

- задание на проектирование на выполнение работ по разработке проектной документации по объекту: «Строительство магистральных сетей водоснабжения на территории вдоль Ростовского шоссе города Волгодонска Ростовской области»;

- технический отчет по результатам инженерно-геодезических изысканий для подготовки проектной документации, выполненный ООО «Геотехрешения» в 2018 г.;

- технический отчет по результатам инженерно-геологических изысканий для подготовки проектной документации, выполненный ООО «Геотехрешения» в 2017 г.;

- технический отчет по результатам инженерно-экологических изысканий для подготовки проектной документации, выполненный ООО «Геотехрешения» в 2017 г.;

- технические условия №15/2 от 20.06.2017 г. на проектирование подключения к городским сетям водоснабжения, выданные МУП «Водоканал»;

- технические условия от 23.06.2017 г. на проектирование пересечения проектируемых водоводов с муниципальными сетями водоснабжения и водоотведения, выданные МУП «Водоканал»;

- технические условия от 01.10.2018 г. №52.1/01-43/1511 на пересечение трубопроводом автомобильных дорог, выданные МКУ «ДСиГХ»;

- технические условия от 19.06.2017 г. №0408/05/3764-17 на защиту сооружений связи, выданных ПАО «Ростелеком»; письмо ПАО «Ростелеком» от 06.11.2018 г. №0408/05/7396-18 на продление срока действия технических условий от 19.06.2017 г. №0408/05/3764-17;

- технические условия от 08.06.17 г. №328 на пересечение проектируемым водоводом электрических сетей 10 кВ, выданные ООО «Промэлектросеть»;

- технические условия от21.06.2017 г. №02.10/795 на пересечение существующих сетей газоснабжения, выданные ПАО «Газпром газораспределение Ростов-на-Дону»;

- технические условия от 02.06.17 г. №607 на пересечение тепловых сетей, выданные ООО «Волгодонские тепловые сети»;

- технические условия от 21.06.2017 г. №РЭ/110/651 на параллельное следование и пересечение с ВЛ-110 кВ и ВЛ-6 кВ, выданные филиалом ПАО "МРСК Юга"-«Ростовэнерго»;

- технические условия от 27.06.2017 г. №М5/2/1921 на пересечение проектируемого водовода с ВЛ 220 кВ, выданные ПАО «ФСК ЕЭС»- Ростовское ПМЭС;

- проект планировки и межевания территории для строительства магистральных сетей водоснабжения и водоотведения на территории вдоль Ростовского шоссе города Волгодонска Ростовской области К-04/08-18В-ППМТ (разработан ООО «КВАДР-А» в 2018 г.), утвержденный Постановлением Администрации города Волгодонска от 26.09.2018 г. №2175;

- письмо Комитета по охране ОКН от 22.08.2018 г. №1-2659 о расположении земельного участка вне зон охраны объектов культурного наследия (1 л.);

- письмо Комитета по охране ОКН от 22.08.2018 г. №1-2658 о расположении земельного участка вне зон охраны объектов культурного наследия (1 л.);

- письмо Администрации города Волгодонска от 12.12.2018 г. №52.4-08/8555 о согласовании производства работ на объекте зеленых насаждений (1 л.) с приложениями – копией акта оценки состояния зеленых насаждений от 03.12.2018 г. №454 (4 л.);

- письмо ФГБУ «Северо-Кавказское УГМС» от 06.03.2017 г. №1/1-16/1012 о климатических характеристиках (1 л.);

- справка ФГБУ «Северо-Кавказское УГМС» от 02.03.2017 г. №1/1-17/914 о фоновых концентрациях загрязняющих веществ (1 л.);

- письмо ФГБУ «Северо-Кавказское УГМС» от 28.11.2018 г. №1/1-17/5366 о коэффициенте рельефа (1 л.);

- письмо МКУ «ДС» от 25.12.2018 г. №52.6.2.01-25/2357 о предоставлении сведений о земельных участках (1 л.);

- письмо МКУ «ДС» от 26.11.2018 г. №52.6.2.01-25/2049 о предоставлении исходных данных для подготовки сметной документации (1 л.);

- письмо МКУ «ДС» от 05.12.2018 г. №52.6.2.01-25/2154 о применении прайс-листов при подготовке сметной документации (1 л.);

- письмо МКУ «ДС» от 30.11.2018 г. №52.6.2.01-25/2103 о демонтаже рекламных конструкций (1 л.);

- письмо ПАО «МРСК Юга» - «Ростовэнерго» от 09.11.2018 г. №РЭ/100/3399 о затратах на осуществление ОТМ (1 л.);

- письмо Департамента Росприроднадзора по ЮФО от 07.02.2017 г. №01-08/418 об ООПТ федерального значения (1 л.);

- письмо Роспотребнадзора от 02.11.2018 г. №07-65/20611 о ЗСО источников водоснабжения (1 л.);

- ветеринарная справка ГБУ РО «Ростовская облСББЖ с ПО» от 07.02.2017 г. №02/649;

- письмо Администрации города Волгодонска от 28.03.2017 г. №52.6-11/957 о ЗСО источников водоснабжения и полигонах ТБО (1 л.);

- письмо Администрации города Волгодонска от 15.10.2018 г. №52.6.1-14/768 об отсутствии ООПТ (1 л.);

- письмо МКУ «ДСиГХ» от 02.11.2018 г. №52/01-42/1262 о направлении информации (1 л.);

- письмо Минприроды РО от 08.11.2018 г. №28.2-2.5/2348 об отсутствии ООПТ (2 л.);

- письмо Минприроды РО от 14.11.2018 г. №28.2-2.5/2542 об отсутствии земель лесного фонда и лесных насаждений (1 л.);

- письмо Донского БВУ от 08.11.2018 г. №01-14/3773 о предоставлении сведений из ГВР (3 л.);

- письмо Администрации города Волгодонска от 20.12.2018 г. №52.1-17/8802 о согласовании ПСД предельной стоимостью и источнике финансирования СМР (1 л.);

- письмо МКУ «ДС» от 12.12.2018 г. №52.6.2.01-25/2236 о согласовании ПСД (1 л.);

- письмо ООО «Промэлектросеть» от 19.10.2018 г. №541 о согласовании проектной документации (1 л.);

- письмо филиала ПАО «ФСК-ЕЭС» от 06.11.2018 г. №М5/П2/02/2369 о согласовании проектной документации (1 л.);

- письмо ПАО «МРСК Юга» - «Ростовэнерго» от 22.11.2018 г. №РЭ/100/3460 о согласовании проектной документации (1 л.).

2.1 Природно-климатические условия территории

Климат Ростовской области умеренно-континентальный, полузасушливый, с умеренно-теплой малоснежной зимой. Для зимнего периода характерна неустойчивость температурного режима. Лето ветреное, сухое и жаркое. Континентальные черты в климате Ростовской области усиливаются в направлении с северо-запада территории на юго-восток. Территория области расположена в степной области и подвержена суховеям.

Краткая климатическая характеристика района планируемых работ приведена по данным наблюдений на метеорологических станциях ФГБУ «Ростовский ЦГМС-Р» и отраслевых нормативных документов.

Климат формируется под воздействием всего комплекса физико-географических условий, из которых наиболее важными являются радиационный режим, процессы тепло- и влагооборота, циркуляция атмосферы и подстилающая поверхность.

Климатические характеристики Ростовской области в значительной степени определяются его географической расположенностью. Широты территории определяет её положение в умеренном климатическом поясе.

Рельеф Ростовской области имеет значительное влияние на климат территорий. Проявляется это в распределении воздушных масс по территории области, в их циркуляции над поверхностью земли, в равномерности разогревания поверхности земли, в быстрой испаряемости осадков и в других климатических характеристиках. Невысокие абсолютные высоты относительно уровня моря смягчают зимы, но усиливают летнюю жару.

Неблагоприятные природные процессы в районе строительства не наблюдались.

Особенности рельефа - поверхность участка территории имеет слабый уклон на северо-запад.

Абсолютные отметки поверхности земли колеблются от 55,0 до 33,0 м.

В геологическом строении участка работ, принимают участие верхненечетвертичные и среднечетвертичные делювиальные суглинки, перекрытыми с поверхности грунтами почвенно-гумусированного комплекса и насыпными грунтами.

Грунтовая вода установлена на глубинах 2,7...8,5 м. Водовмещающими породами служат среднечетвертичные делювиальные суглинки. По характеру залегания грунтовые воды безнапорные со свободной поверхностью водного зеркала. Питание грунтовых вод происходит за счет инфильтрации атмосферных осадков и утечек из водонесущих коммуникаций.

Амплитуда сезонных колебаний составит 1,0-1,5м. Учитывая геолого-литологическое и геоморфологическое строение площадки изысканий, подъема уровня грунтовых вод не ожидается.

В результате анализа пространственной изменчивости частных показателей физико-механических свойств грунтов до глубины 23,0

м, определенных лабораторными методами с учетом данных о геологическом строении и литологических особенностях грунтов в сфере воздействия проектируемого магистрального водовода выделены следующие инженерно-геологические элементы:

ИГЭ - 1 - Суглинок легкий пылеватый твердый просадочный, при водонасыщении мягкопластичный незасоленный.

ИГЭ - 2 - Суглинок тяжелый пылеватый полутвердый непросадочный, в зоне аэрации незасоленный.

ИГЭ - 3- Суглинок тяжелый пылеватый мягкопластичный непросадочный.

2.2 Обоснование определения границ зон планируемого размещения линейного объекта

Настоящей проектной документацией предусмотрено строительство магистральных сетей водоснабжения от двух точек подключения, определенных техническими условиями №15/2 от 20.06.2017 г., выданными МУП «Водоканал». Точкой подключения №1, расположенной по адресу ул. Степная, 55, является уличный водопровод Д-700. Точкой подключения №2, расположенной по адресу ул.Степная, 68, является уличный водопровод Д-600.

Водовод, начиная от точки подключения №1, проложен по пер. Коммунистическому в юго-западном направлении до ПК3+73.1, затем изменяет свое направление под углом 92° влево и далее проложен по незастроенной территории, опускаясь в юго-восточном направлении. Далее, с ПК20+40,03 расположен по ул. Артиллерийской с выходом на ул.Ростовское Шоссе.

Водовод от второй точки идет в южном направлении между существующей застройкой до ПК4`+80, где изменяет свое направление на 90° вправо. Далее по незастроенной территории вдоль пер. Достоевского выходит на ул. Ростовское Шоссе, где на ПК6`+28,40 опять изменяет свое направление на 90° влево.

По Ростовскому шоссе две нитки водовода совместной прокладкой в южном направлении идут до конечной точки. Местоположение конечного пункта проектируемого объекта, в соответствии с проектом планировки и межевания территории, принято по ул. Ростовское Шоссе в 520 метрах южнее пересечения ул.Ростовское Шоссе и пер.Достоевского. В конечной точке предусмотрено устройство камеры с запорной арматурой.

Общая протяженность трассы водовода составляет 3874 метра, при этом прокладка в одну нитку - 3436 метров, в две нитки- 438 метров. Выбранный вариант трассы принят в соответствии с проектом планировки и межевания территории для строительства магистральных сетей водоснабжения и водоотведения на территории вдоль Ростовского шоссе города Волгодонска Ростовской области, утвержденный Постановлением Администрации города Волгодонска от 26.09.2018 г. №2175 и предоставленный заказчиком в объеме исходных данных в соответствии с Заданием на проектирование. Соответственно, альтернативные варианты проложения трассы не рассматривались.

Площадь земельного участка, предоставляемого для строительства линейного объекта составляет 39402 кв. м. Категория земель – земли населенных пунктов. Предоставляемый участок пересекает границы следующих земельных участков:

№ п.п.	Кадастровый номер пересекаемого земельного участка	Площадь пересечения земельного участка, м²
1	61:48:0030404:3689	226
2	61:48:0030404:75	1913
3	61:48:0030403:1612	5943
4	61:48:0000000:48	408
5	61:48:0030403:80	1761
	ИТОГО	10251

Земельный участок, предоставляемый для строительства линейного объекта из свободных земель имеет площадь 29151 кв. м. и состоит из четырех контуров.

2.3 Сведения о категории земель, на которых располагается (будет располагаться) линейный объект

Строительство магистральных сетей водоснабжения на территории вдоль Ростовского шоссе города Волгодонска Ростовской области предусматривается на землях категории «земли населенных пунктов» согласно п. 1 ст. 7 ЗК РФ.

Трасса магистральных сетей в большей части проходит по свободным городским землям.

Имеются места пересечений с земельными участками под:

- сооружения и устройства сетей инженерно-технического обеспечения;
- городской лес;
- сельскохозяйственное производство;

Сведения об использованных материалах по установлению границ земельных участков и особенностях межевания.

Проект межевания разработан в соответствии с основным законодательными и нормативными документами:

-Градостроительный кодекс РФ;

-Земельный кодекс РФ;

-Федеральный закон 221-ФЗ от 24.07.2007 «О государственном кадастре недвижимости»

Подготовка проекта межевания осуществляется применительно к территории, определенной в проекте планировки территории как земельный отвод, выделяемый для производства работ по объекту «Строительство магистральных сетей водоснабжения на территории вдоль Ростовского шоссе города Волгодонска Ростовской области».

Основной задачей проекта межевания территории линейного объекта является:

-установление границ земельных участков, предназначенных для строительства линейного объекта;

-расчет площадей образуемых земельных участков;

Границы землевладений, отводов участков под все виды использования, границы территорий по формам собственности, данные о собственниках земельных участков сформированы на основании кадастровых планов территории (выписка из государственного кадастра недвижимости), предоставленных филиалом федерального государственного бюджетного учреждения «Федеральная кадастровая палата Федеральной службы государственной регистрации, кадастра и картографии» по Ростовской области.

Территория в границах проектировании расположена в кадастровых кварталах 61:48:0030574, 61:48:0030404; 61:48:0030403; 61:48:0080104.

Граница постоянной полосы отвода проектируемых магистральных сетей водоснабжения пересекает существующие земельные участки. Сведения о пересекаемых участках приведены в таблице №1.

№ п.п.	Кадастровый номер земельного участка	Разрешенное использование ЗУ	Правообладатель ЗУ	Площадь, м²	
				ЗУ	пересечения
1	61:48:0030404:3689	сооружения и устройства сетей инженерно-технического обеспечения	собственность МО «Город Волгодонск»	1150	226
2	61:48:0030404:75	городской лес	собственность МО «Город Волгодонск»	15192	1913
3	61:48:0030403:80	Для ведения сельскохозяйственного производства	собственность МО «Город Волгодонск»	131333	1337 424
4	61:48:0000000:48	-	собственность МО «Город Волгодонск»	56000	203 205
5	61:48:0030403:1612	для сельскохозяйственного использования	собственность МО «Город Волгодонск»	148368	5943

Ширина и протяженность полосы отвода для строительства магистральных сетей водоснабжения, выделяется в краткосрочное пользование на период реконструкции и представляет собой территорию вдоль запроектированной трассы, необходимую для выполнения комплекса подготовительных, земляных и строительно-монтажных работ, ограниченную условными линиями, проведенными параллельно оси трубопровода.

Сведения о формируемых частях пересекаемых земельных участков приведены в таблице №3.

Таблица №2

№ п.п.	Кадастровый номер пересекаемого земельного участка	Обозначение проектируемой части земельного участка	Площадь проектируемой части земельного участка, м²
1	61:48:0030404:3689	61:48:0030404:3689/чзу1	226
2	61:48:0000000:48	61:48:0000000:48/чзу1 61:48:0000000:48/чзу2	203 205
3	61:48:0030404:75	61:48:0030404:75/чзу1	1913
4	61:48:0030403:1612	61:48:0030403:1612/чзу1	5943

Сведения о местоположении образуемых частей пересекаемых земельных участков приведены в таблицах №5-9.

Сведения о местоположении образуемых земельных участках, представлены в таблицах №3-4.

Таблица №3

Координаты земельного участка 61:48:0000000:ЗУ1

№	X	Y
61:48:0000000:ЗУ1(1)		
10	453927.4	2387405.09
11	453932.99	2387410.63
12	453935.12	2387408.56
13	453945.06	2387418.43
14	453933.47	2387429.68
15	453923.72	2387419.63
16	453925.79	2387417.56
17	453920.48	2387412.26
61:48:0000000:ЗУ1(2)		
18	453660.42	2387172.24
19	453669.62	2387171.28
20	453705.61	2387201.34
21	453802.06	2387299.54
22	453911.47	2387407.30
23	453904.53	2387414.50
24	453794.98	2387306.61
25	453698.83	2387208.70
26	453666.45	2387181.66
27	453665.71	2387181.74
28	453581.41	2387290.58
29	453467.90	2387438.00
30	453410.40	2387514.30
31	453294.40	2387670.40
32	453227.21	2387758.44
33	453125.04	2387890.83
34	453107.72	2387916.57
35	453056.62	2387979.41
36	452979.17	2388080.12
37	452862.92	2388230.85
38	452858.94	2388219.52
39	452971.25	2388074.01
40	453048.78	2387973.2
41	453099.68	2387910.61
42	453116.92	2387884.98
43	453219.28	2387752.36
44	453286.41	2387664.39
45	453402.40	2387508.30
46	453459.95	2387431.94
47	453573.50	2387284.47
61:48:0000000:ЗУ1(3)		
53	452742.52	2388352.13
51	452746.73	2388352.02
50	452747.22	2388379.31
56	452742.72	2388374.78
61:48:0000000:ЗУ1(4)		
89	452818.74	2388865.34
90	452818.74	2388884.04
91	452821.66	2388884.08
92	452823.78	2388884.11
93	452823.64	2388894.13
94	452808.73	2388893.87
95	452808.77	2388874.69
96	452797.09	2388873.77
97	452797.08	2388869.73
98	452757.60	2388870.24
99	452757.65	2388873.78
100	452750.04	2388873.78
101	452739.80	2388874.14
102	452718.16	2388874.90
103	452690.84	2388875.86
104	452673.28	2388876.48
105	452648.90	2388877.33
106	452615.14	2388878.52
107	452598.79	2388894.30
108	452551.72	2388894.23
109	452508.83	2388894.16
110	452492.02	2388917.65
111	452476.14	2388939.84
112	452471.20	2388946.75
113	452440.84	2388947.25
114	452404.78	2388947.84
115	452384.46	2388948.18
116	452383.97	2388911.09
117	452383.37	2388864.85
118	452382.55	2388802.15
119	452366.98	2388802.48
120	452352.68	2388802.48
121	452336.10	2388802.34
122	452316.76	2388803.16
123	452278.05	2388804.79
124	452275.14	2388804.91
125	452259.39	2388805.33
126	452245.39	2388805.71
127	452233.15	2388806.04
128	452219.92	2388806.39
129	452202.98	2388806.85
130	452171.19	2388807.70
131	452150.07	2388808.27
132	452111.21	2388809.37
133	452076.06	2388810.44
134	452042.73	2388811.46
135	452016.36	2388812.24
136	451993.30	2388812.64
137	451967.38	2388813.10
138	451958.20	2388813.26
139	451945.58	2388813.48
140	451936.06	2388813.65
141	451923.45	2388813.87
142	451908.37	2388814.13
143	451882.36	2388814.75
144	451863.59	2388815.31
145	451842.35	2388815.94
146	451836.42	2388816.11
147	451836.11	2388805.32
148	451882.67	2388803.87
149	451914.36	2388803.21
150	451939.26	2388802.76
151	451953.90	2388802.49
152	451966.04	2388802.27
153	451978.61	2388802.04
154	451990.13	2388801.83
155	452010.94	2388801.45
156	452034.30	2388800.91

157	452066.48	2388799.93
158	452101.04	2388798.87
159	452112.42	2388798.53
160	452140.08	2388797.74
161	452188.72	2388796.45
162	452234.36	2388795.24
163	452268.92	2388794.33
85	452268.87	2388789.17
84	452278.85	2388789.00
166	452278.92	2388794.74
167	452328.51	2388792.69
168	452335.88	2388792.34
169	452392.42	2388792.04
170	452394.33	2388938.01
171	452465.99	2388936.83
172	452503.70	2388884.15
173	452594.76	2388884.29
174	452610.96	2388868.66
175	452706.63	2388865.30
176	452732.08	2388864.41
177	452749.86	2388863.78
178	452757.71	2388863.64
179	452796.83	2388863.21

Таблица №4

Координаты земельного участка 61:48:0030403:80:ЗУ1

№	X	Y
61:48:0030403:80:ЗУ1(1)		
57	452649.71	2388273.22
58	452694.98	2388313.64
59	452735.73	2388352.33
53	452742.85	2388352.13
56	452743.09	2388374.78
62	452731.86	2388362.44
63	452688.21	2388321.00
64	452643.69	2388281.25
61:48:0030403:80:ЗУ1(2)		
81	452283.17	2388748.43
82	452283.12	2388769.06
83	452278.78	2388773.51
84	452278.85	2388789.07
85	452268.86	2388789.17
86	452268.75	2388769.24
87	452273.13	2388764.98
88	452273.18	2388748.56

Таблица №5

Координаты части земельного участка 61:48:0030404:3689/чзу1

№	X	Y
22	453911.47	2387407.30
181	453920.36	2387398.09
10	453927.40	2387405.09
17	453920.48	2387412.26
184	453911.59	2387421.45
23	453904.53	2387414.50

Таблица №6

Координаты части земельного участка 61:48:0000000:48/чзу1

№	X	Y
67	452634.56	2388259.71
57	452649.71	2388273.22
64	452643.69	2388281.25
68	452628.54	2388267.74

Таблица №7

Координаты части земельного участка 61:48:0000000:48/чзу2

№	X	Y
75	452283.22	2388727.92
81	452283.17	2388748.43
88	452273.18	2388748.56
76	452273.22	2388728.05

Таблица №8

Координаты части земельного участка 61:48:0030404:75/чзу1

№	X	Y
38	452858.94	2388219.52
37	452862.92	2388230.85
50	452747.22	2388379.31
51	452746.73	2388352.02
52	452756.04	2388351.75

Таблица №9

Координаты части земельного участка 61:48:0030403:1612/чзу1

№	X	Y
65	452618.56	2388253.96
66	452627.99	2388253.83
67	452634.56	2388259.71
68	452628.54	2388267.74
69	452624.23	2388263.88
70	452623.65	2388263.89
71	452551.55	2388361.38
72	452490.33	2388444.39
73	452375.90	2388602.25
74	452283.22	2388724.85
75	452283.22	2388727.92
76	452273.22	2388728.05
77	452273.23	2388721.48
78	452367.86	2388596.30
79	452482.26	2388438.48
80	452543.51	2388355.44

Потребность в земельных ресурсах для строительства магистральных сетей водоснабжения на территории вдоль Ростовского шоссе города Волгодонска Ростовской области определена на основании норм отвода земель с учетом принятых проектных решений по строительству и схем расстановки механизмов.

Окончательная площадь и фактическое местоположение контуров будут определены в процессе межевания по окончании строительства линейного объекта.

Участки для постановки на учет в ЕГРН формируются на основании сведений о категории земель, границах смежных земельных участков и Правил землепользования и застройки г. Волгодонска.

Категория земель и разрешенное использование. Мероприятия по переводу земель в другую категорию.

По целевому назначению участки расположены на землях, относящихся к категории «земли населенных пунктов».

Мероприятия по переводу земель в другую категорию не предусматриваются.

Наименование вида разрешенного использования формируемых земельных участков 61:48:0000000:ЗУ1, 61:48:0030403:80:ЗУ1 устанавливается в соответствии с классификатором Правил землепользования и застройки города Волгодонска, как: «Коммунальное обслуживание».

Предложения по установлению обременений земельных участков

Трасса магистральных сетей водоснабжения на территории вдоль Ростовского шоссе города Волгодонска Ростовской области пересекает существующие земельные участки, сведения о которых приведены в таблице №1.

Проектом предлагается формирование частей пересекаемых земельных участков.

Вывод

В результате выполнения расчетов по проекту межевания территории для строительства магистральных сетей водоснабжения на территории вдоль Ростовского шоссе города Волгодонска Ростовской области установлено, что общая площадь земель, выделяемых для размещения линейного объекта составляет 39402 м^2

Проектом межевания приняты следующие решения:

Образовать многоконтурные земельные участки: 61:48:0000000:ЗУ1 и одноконтурные 61:48:0030403:80:ЗУ1 для обеспечения строительства и эксплуатации линейного объекта, предоставляемый во временное пользование, со следующими характеристиками:

61:48:0000000:ЗУ1 – площадь 29151 кв. м.

61:48:0030403:80:ЗУ1 – площадь 1761 кв. м.

- категория земель образуемых участков: земли населенных пунктов;
- вид разрешенного использования: под строительство водовода;
- описание местоположения: РФ, Ростовская область, г. Волгодонск

Образовать части пересекаемых земельных участков с целью установления обременения «под строительство водовода» для обеспечения строительства и эксплуатации линейного объекта в соответствии с таблицей №7.

№ п.п.	Кадастровый номер пересекаемого земельного участка	Обозначение проектируемой части земельного участка	Площадь проектируемой части земельного участка, м^2
1	61:48:0030404:3689	61:48:0030404:3689/чзу1	226
2	61:48:0000000:48	61:48:0000000:48/чзу1 61:48:0000000:48/чзу2	203 205
3	61:48:0030404:75	61:48:0030404:75/чзу1	1913
4	61:48:0030403:1612	61:48:0030403:1612/чзу1	5943

Чертеж межевания территории

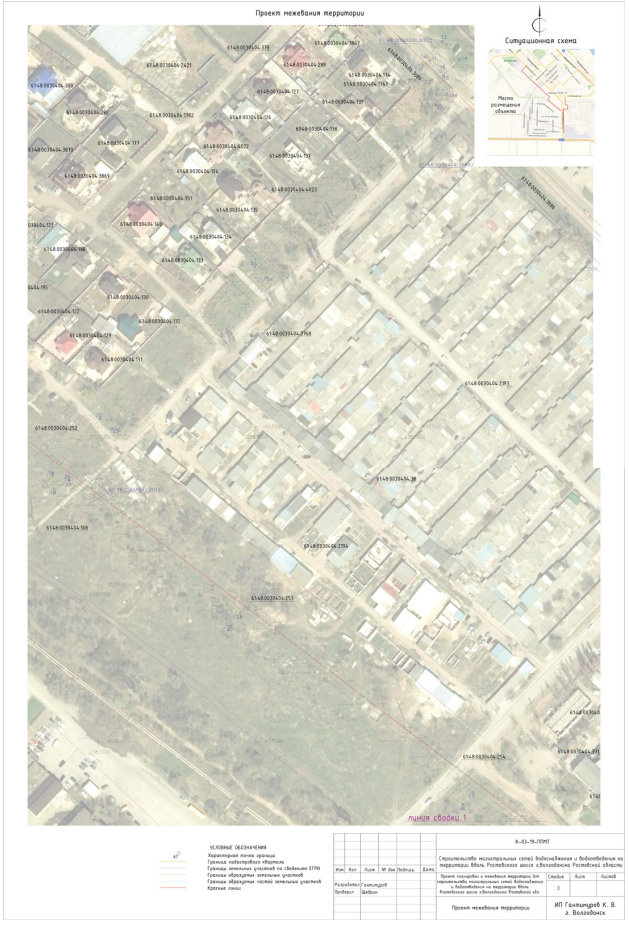

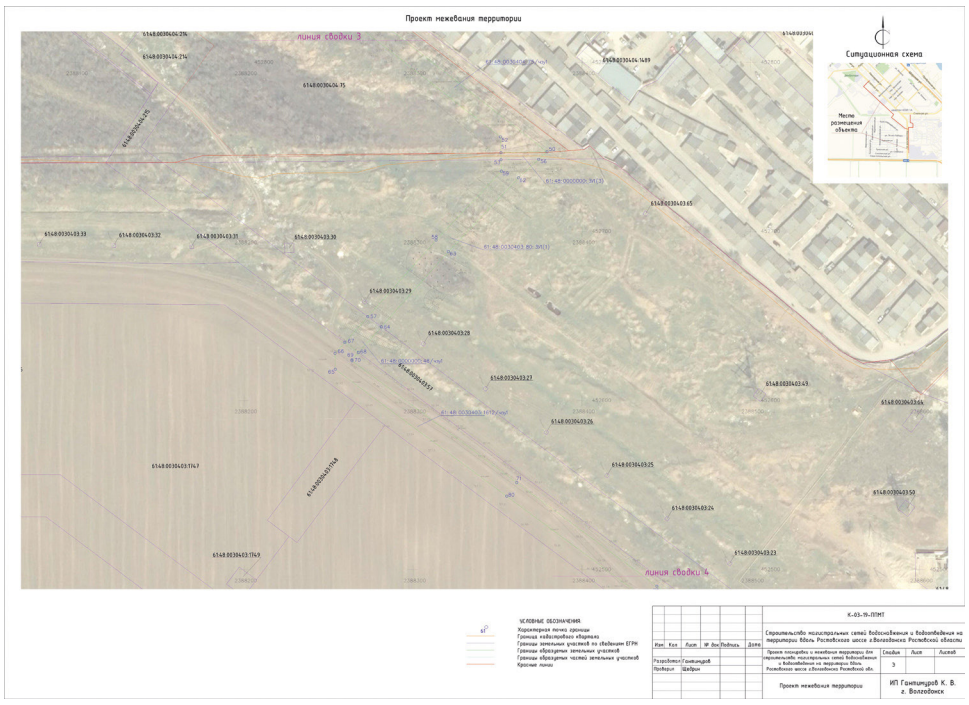

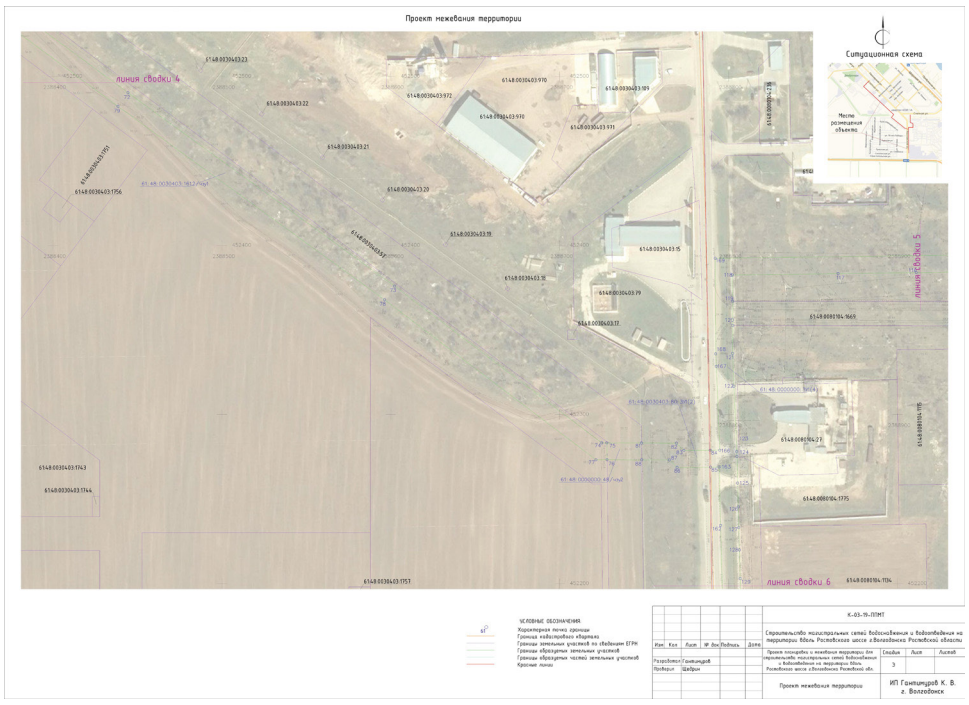

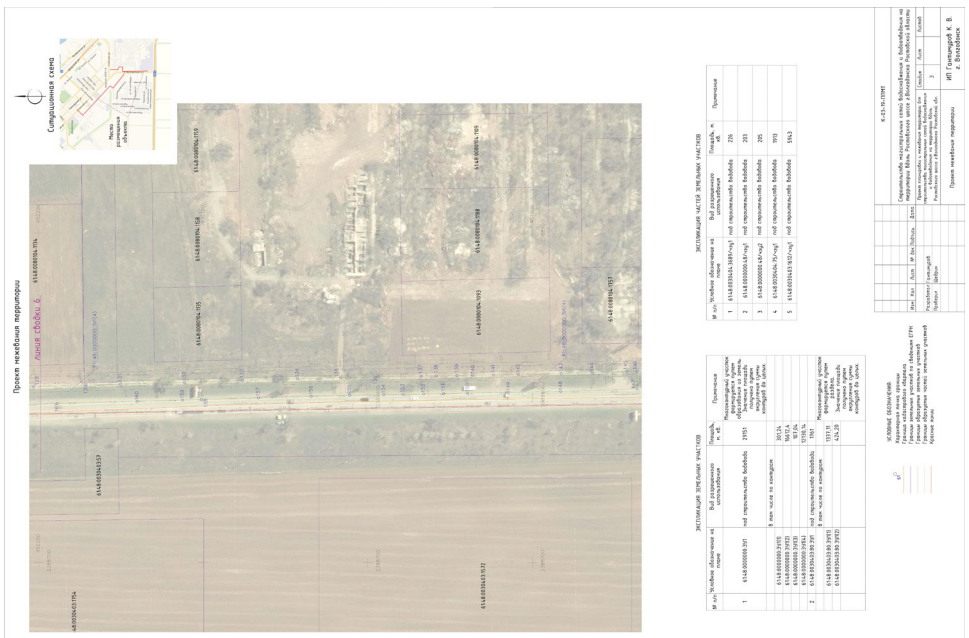

Управляющий делами Администрации города Волгодонска И.В. Орлова

Администрация города Волгодонска

ПОСТАНОВЛЕНИЕ

от 23.12.2021 № 2752

г. Волгодонск

О внесении изменений в документацию по планировке территории (проект планировки и проект межевания) части микрорайона ВЦ-1

В соответствии со статьями 45, 46 Градостроительного кодекса Российской Федерации, Федеральным законом от 06.10.2003 № 131-ФЗ «Об общих принципах организации местного самоуправления в Российской Федерации», Уставом муниципального образования «Город Волгодонск», Генеральным планом муниципального образования «Город Волгодонск», утвержденным решением Волгодонской городской Думы от 23.04.2008 № 76, Правилами землепользования и застройки муниципального образования городского округа «Город Волгодонск», утвержденными решением Волгодонской городской Думы от 19.12.2008 № 190, рассмотрев письмо от 18.11.2021 №5368/52.1-15 директора ООО «Феникс» Д.В. Якушкина с учётом протокола общественных обсуждений документации по планировке территории (проект планировки и проект межевания территории) части микрорайона ВЦ-1 от 21.01.2021, заключения о результатах общественных обсуждений документации по планировке территории (проект планировки и проект межевания территории) части микрорайона ВЦ-1 от 21.01.2021

ПОСТАНОВЛЯЮ:

1. Внести в документацию по планировке территории (проект планировки и проект межевания) части микрорайона ВЦ-1, утвержденную постановлением Администрации города Волгодонска от 13.06.2017 № 649 «Об утверждении документации по планировке территории (проект планировки и проект межевания) части микрорайона ВЦ-1» следующие изменения:

1.1 Приложение №1 изложить в новой редакции согласно приложению № 1.

1.2 Приложение №2 изложить в новой редакции согласно приложению № 2.

2. Пресс-службе Администрации города Волгодонска (С.М. Черноусова) опубликовать постановление в газете «Волгодонская правда» в течение семи дней с даты принятия постановления.

3. Общему отделу Администрации города Волгодонска (Н.В. Чуприна) разместить постановление на официальном сайте Администрации города Волгодонска в информационно-телекоммуникационной сети «Интернет».

4. Постановление вступает в силу со дня его принятия.

5. Контроль за исполнением постановления возложить на главного архитектора города Волгодонска М.В. Голубева.

И.о. главы Администрации
города Волгодонска С.М. Макаров

Постановление вносит комитет по градостроительству и архитектуре Администрации города Волгодонска

Приложение № 1
к постановлению Администрации города Волгодонска от 23.12.2021 № 2752

Архитектурное бюро
"Архи-МАХ"
ИП Усов М.А. г. Волгодонск
№ Свидетельства 373126174616100838

ПРОЕКТНАЯ ДОКУМЕНТАЦИЯ
АМ-7/20В-ПП

ВНЕСЕНИЕ ИЗМЕНЕНИЙ В ДОКУМЕНТАЦИЮ ПО ПЛАНИРОВКИ ТЕРРИТОРИИ (ПРОЕКТ ПЛАНИРОВКИ) В ЧАСТИ МИКРОРАЙОНА ВЦ-1

Россия, Ростовская обл., г. Волгодонск, часть микрорайона ВЦ-1
Заказчик: ООО «Феникс»

ИП Усов М.А.
Директор:
М.А. Усов
«__» 2021г.

Волгодонск 2021 г.

1 ОБЩИЕ ПОЛОЖЕНИЯ ПЛАНИРОВКИ ТЕРРИТОРИИ

Проект планировки (далее — Документация) разработан на территории квартала ВЦ-1, расположенной в Ростовской области, город Волгодонск (далее — территория), подготовлен ООО АБ «Архи-Макс» на основании.

1. Договора подряда на выполнение проектных работ № АМ-7/20В от 27.01.2020 г;

2. Топографической съемки в М 1:500, выполненной ООО «Архпроект» 20.04.2021 г.

3. Отчетная документация по результатам инженерно-геодезическим изысканиям выполнена ООО «Архпроект» №73 от 07.07.21 г.

4. Отчетная документация по результатам инженерно-геологическим изысканиям выполнена ООО «ГЕОНИКА» № 19-2018-ИГИ от 07.03.18 г.

5. Информация о инженерно-гидрометеорологических изысканиях принята согласно генеральному плану города Волгодонск в текущей редакции.

6. Информация о инженерно-экологических изысканиях принята согласно генеральному плану города Волгодонск в текущей редакции.

Документация подготовлена в соответствии со следующими нормативными правовыми актами и иными документами, действующими в период подготовки Документации:

- Земельный кодекс Российской Федерации;
- Градостроительный кодексом Российской Федерации;
- Постановление Правительства Ростовской области от 17.10.2018 № 642 «Об утверждении государственной программы Ростовской области «Территориальное планирование и обеспечение доступным и комфортным жильем населения Ростовской области»;
- Устав муниципального образования «Город Волгодонск»;
- Генеральный план муниципального образования «Город Волгодонск», утвержденный решением Волгодонской городской Думы от 23.04.2008 № 76;
- Правила землепользования и застройки муниципального образования городского округа «Город Волгодонск», утвержденные решением Волгодонской городской Думы от 19.12.2008 №190 (далее – Правила);
- Нормативы градостроительного проектирования муниципального образования «Город Волгодонск», утвержденные решение Волгодонской городской Думы от 11.10.2018 № 59;
- Санитарные правила и нормы СанПиН 2.1.3684-21 "Санитарно-эпидемиологические требования к содержанию территорий городских и сельских поселений, к водным объектам, питьевой воде и питьевому водоснабжению населения, атмосферному воздуху, почвам, жилым помещениям, эксплуатации производственных, общественных помещений, организации и проведению санитарно-противоэпидемических (профилактических) мероприятий";
- РДС 30-201-98 «Инструкция о порядке проектирования и установления красных линий в городах и других поселениях Российской Федерации»;
- СП 42.13330.2016 «Градостоительство. Планировка и застройка городских и сельских поселений»
- СП 112.13330.2011 «Пожарная безопасность зданий и сооружений»;
- СП 113.13330.2016 «Стоянки автомобилей».

Настоящий проект планировки и проект межевания подготовлен в целях создания условий для развития территории, предложенной в проекте генерального плана муниципального образования город Волгодонск Ростовской области. Документация разработана для строительства квартала ВЦ-1 с современной инфраструктурой, централизованным инженерным обеспечением и транспортной сетью.

2. ПОЛОЖЕНИЕ О ХАРАКТЕРИСТИКАХ ПЛАНИРУЕМОГО РАЗВИТИЯ ТЕРРИТОРИИ В ОТНОШЕНИИ СТРУКТУРНОЙ ОРГАНИЗАЦИИ ТЕРРИТОРИИ

Границы проектируемой территории установлены техническим заданием на внесение изменений в документацию по планировке (проект планировки и межевания) территории в части микрорайона ВЦ-1, на территории Ростовской области, города Волгодонска.

Планируемый баланс территории в границах разработки Документации приведен ниже (Таблица 1). Значения показателей площади зон планируемого размещения объектов капитального строительства различного назначения определены в соответствии с границами, отображенными на Чертеже планировки территории. Указанные показатели действуют с момента утверждения документации.

Таблица 1. Планируемый баланс территории в границах разработки проекта планировки.

№ п/п	Наименование показателей	Ед. изм.	Кол-во	Примечания
1	2	3	4	5
1	Проектируемая территория, всего	кв.м	9132	100%
2	Магазины	кв.м	9132	100,0%

Примечание:

- Значения площадей в таблице округлены. При выполнении работ по межеванию территории допускается уточнение значений площадей относительно указанных в данной таблице в пределах 10% от общей площади.
- Зоны планируемого размещения объектов капитального строительства на территории, приведенные в таблице 1, подлежат учету при подготовке ПЗЗ в части уточнения градостроительных регламентов при необходимости.

3. ПОЛОЖЕНИЕ О РАЗМЕЩЕНИИ ОБЪЕКТОВ КАПИТАЛЬНОГО СТРОИТЕЛЬСТВА ФЕДЕРАЛЬНОГО, РЕГИОНАЛЬНОГО И МЕСТНОГО ЗНАЧЕНИЯ, ИНЫХ ОБЪЕКТОВ КАПИТАЛЬНОГО СТРОИТЕЛЬСТВА, О ПЛОТНОСТИ И ПАРАМЕТРАХ ЗАСТРОЙКИ ТЕРРИТОРИИ

Утвержденной на момент подготовки настоящей Документации схемой территориального планирования Российской Федерации применительно к Ростовской области и г. Волгодонску на территории не предусмотрено размещение планируемых объектов федерального и регионального значения.

В границах проектируемой территории планируется размещение объектов местного значения:

Показатели объектов капитального строительства иного назначения (далее - ОКС), планируемых к размещению на территории, приведены в таблице 2. Значения площадей в таблице округлены. При выполнении работ по межеванию территории допускается уточнение значений площадей относительно указанных в данной таблице. Параметры застройки территории, указанные в таблице, могут быть скорректированы на стадии рабочего проектирования в пределах установленных нормативов.

Таблица 2 содержит информацию о плотности и параметрах застройки зон планируемого размещения объектов капитального строительства (земельных участков).

Таблица 2. Показатели зон планируемого размещения объектов капитального строительства различного назначения, включая плотность и параметры застройки территории.

Наименование зоны планируемого размещения ОКС	Площадь зоны планируемого размещения ОКС, кв. м.	Макс. этажность	Максимальный процент застройки
Проектируемая территория	9132	-	-
Зоны планируемого размещения ОКС			
Общая площадь зон планируемого размещения ОКС в границах проектируемой территории:	9132	-	-
Магазины	9132	Не ограничено	Не ограничено

Примечание: *Процент застройки принят в соответствии с Правилами землепользования и застройки муниципального образования городского округа «Город Волгодонск»

Значения показателей площади определены в соответствии с границами, отображёнными на чертеже планировки территории. Указанные показатели действуют с момента утверждения Документации.

4. ПОЛОЖЕНИЕ О РАЗВИТИИ СИСТЕМ ТРАНСПОРТНОГО ОБСЛУЖИВАНИЯ, НЕОБХОДИМЫХ ДЛЯ РАЗВИТИЯ ТЕРРИТОРИИ

Существующие линейные объекты транспортной инфраструктуры (автомобильные дороги) федерального значения на проектируемой территории и в непосредственной близости не размещаются. Размещение планируемых линейных объектов федерального значения схемой территориального Планирования Российской Федерации и в области федерального транспорта (железнодорожного, воздушного, морского, внутреннего водного), автомобильных дорог федерального значения, утверждённой распоряжением Правительства Российской Федерации от 19.03.2013 № 384-р, на территории не предусмотрено.

Существующие линейные объекты транспортной инфраструктуры (автомобильные дороги) регионального значения на проектируемой территории и в непосредственной близости от нее не размещаются. Размещение планируемых линейных объектов регионального значения схемой территориального планирования города Волгодонска не предусмотрено.

В соответствии с генеральным планом муниципального образования «Город Волгодонск», утвержденным решением Волгодонской городской думой от 05.12.2019 №76 «Об утверждении генерального плана муниципального образования «Город Волгодонск».

Документацией предусмотрена организация улично-дорожной сети. Магистральные дороги регулируемого движения и внутриквартальные дороги существующие, в разработке не нуждаются.

5. ХАРАКТЕРИСТИКА РАЗВИТИЯ СИСТЕМ ИНЖЕНЕРНО-ТЕХНИЧЕСКОГО ОБЕСПЕЧЕНИЯ ТЕРРИТОРИИ

Общие положения о характеристиках развития системы инженерно-технического обеспечения территории.

Трассы прохождения инженерных сетей предусмотрены в соответствии с генеральным планом муниципального образования «Город Волгодонск», утвержденным решением Волгодонской городской думой от 05.12.2019 №76 «Об утверждении генерального плана муниципального образования «Город Волгодонск», в границах красных линий, в зонах допустимого размещения инженерных сетей. Данные зоны выделены для определения допустимого размещения сетей вне полотна улично-дорожной сети. При этом перпендикулярное пересечение улично-дорожной сети допускается в любом месте по кратчайшему пути (длины пути и места пересечения должны быть уточнены в ходе архитектурно-строительного проектирования линейных объектов (инженерных сетей).

Характеристика развития системы водоснабжения проектируемой территории

Проектом планировки предусмотрено оборудование территории существующей системой водоснабжения. Способ прокладки - подземный. Способ подключения - от существующего распределительного водопровода местного значения, находящегося в границах проектируемой территории.

Характеристика развития системы водоотведения проектируемой территории.

Проектом планировки предусмотрено оборудование территории существующей системой водоотведения. Способ прокладки - подземный. Способ подключения - от существующей канализации, находящегося в границах проектируемой территории.

Характеристика развития системы газоснабжения проектируемой территории.

Проектом планировки предусмотрено оборудование территории существующей системой газоснабжения. Способ подключения — от газорегуляторного пункта местного значения, находящегося в северной части планируемой территории.

Характеристика развития системы электроснабжения проектируемой территории.

Проектом планировки предусмотрено оборудование территории существующей системой электроснабжения. Способ подключения — от трансформаторной подстанции местного значения, находящегося в границах проектируемой территории.

Характеристика развития системы связи и информатизации проектируемой территории.

Проектом планировки предусмотрено оборудование территории существующими сетями связи.

Проектом планировки предусмотрено подведение к каждому зданию волоконнооптических линий связи. Способ прокладки – подземный.

Характеристика инженерной подготовки проектируемой территории.

Инженерная подготовка проектируемой территории включает в себя проведение мероприятий по вертикальной планировке территории и сооружение безнапорных коллекторов ливневой канализации.

6. ПОЛОЖЕНИЕ ОБ ОЧЕРЕДНОСТИ ПЛАНИРУЕМОГО РАЗВИТИЯ ТЕРРИТОРИИ

Данная зона проектирования уже имеет сложившеюся застройку, в связи с этим территория не нуждается в разработке очередности планируемого развития.

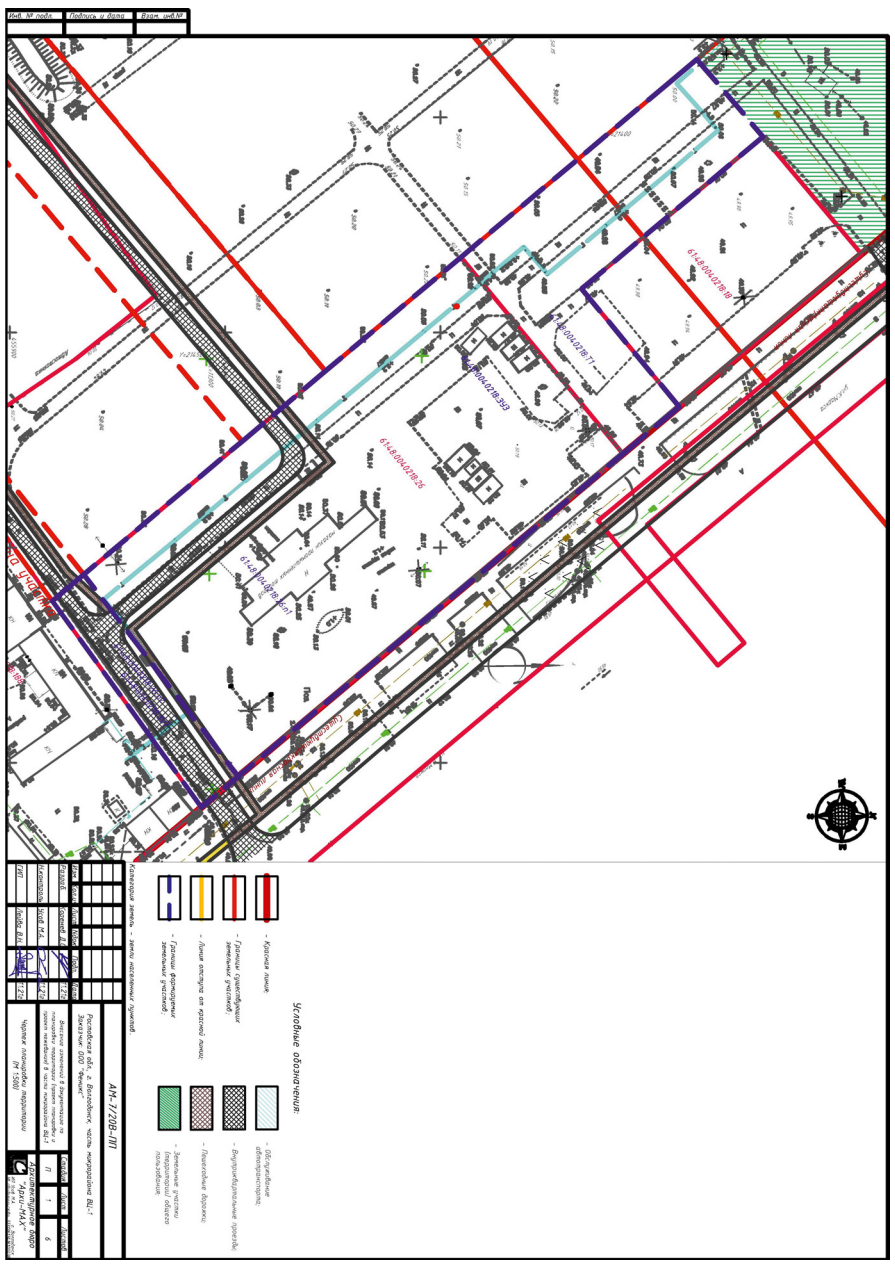

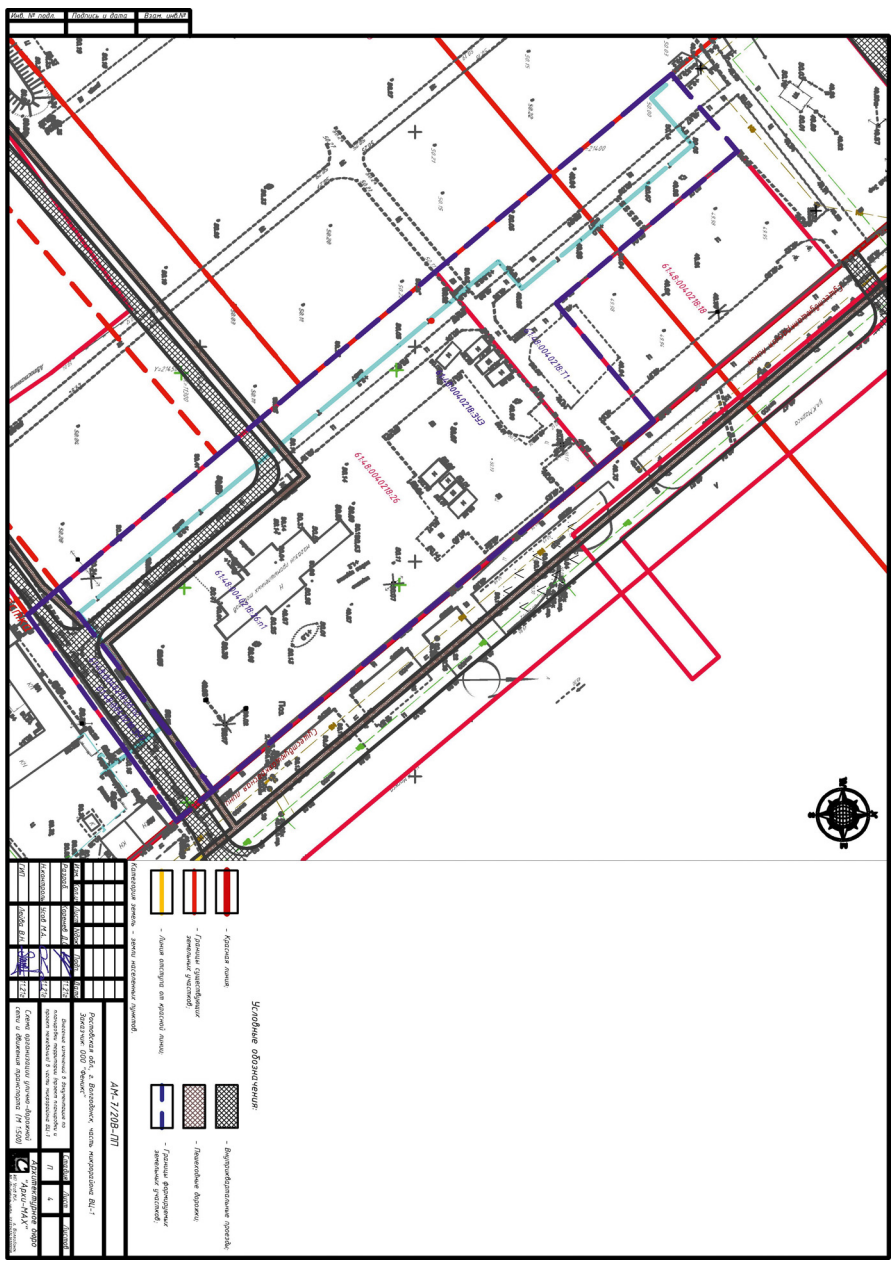

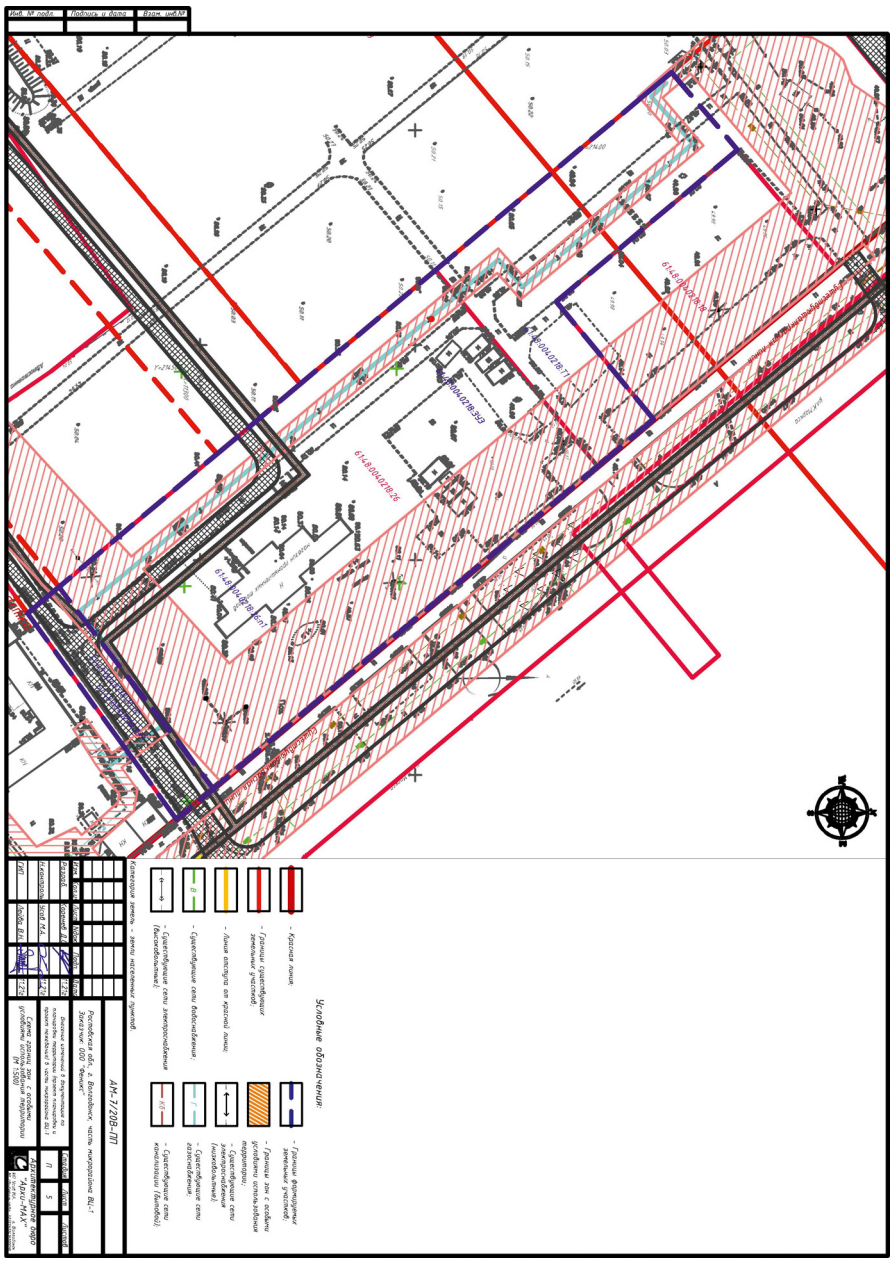

Приложение № 2
к постановлению Администрации города Волгодонска
от 23.12.2021 № 2752

Архитектурное бюро
"Архи-МАХ"
ИП Усов М.А. г. Волгодонск
№ свидетельства 373126174161000038

ПРОЕКТНАЯ ДОКУМЕНТАЦИЯ

АМ-7/20В-ПМ

ВНЕСЕНИЕ ИЗМЕНЕНИЙ В ДОКУМЕНТАЦИЮ ПО ПЛАНИРОВКИ ТЕРРИТОРИИ (ПРОЕКТ МЕЖЕВАНИЯ) В ЧАСТИ МИКРОРАЙОНА ВЦ-1

Россия, Ростовская обл., г. Волгодонск, часть микрорайона ВЦ-1

Заказчик: ООО «Феникс»

ИП Усов М.А.
Директор:
_____ М.А. Усов
«15» _____ 2021г.

Волгодонск 2021 г.

1. ОБЩИЕ ПОЛОЖЕНИЯ МЕЖЕВАНИЯ ТЕРРИТОРИИ

Проект межевания (далее — Документация) разработан на территории квартала ВЦ-1, расположенной в Ростовской области, город Волгодонск (далее — территория), подготовлен ООО АБ «Архи-Макс» на основании:

1. Договора подряда на выполнение проектных работ № АМ-7/20В от 27.01.2020 г;
2. Топографической съемки в М 1:500, выполненной ООО «Архпроект» 20.04.2021 г.
3. Отчетной документации по результатам инженерно-геодезическим изысканиям выполненной ООО «Архпроект» №73 от 07.07.21 г.
4. Отчетной документации по результатам инженерно-геологическим изысканиям выполненной ООО «ГЕОНИКА» № 19-2018-ИГИ от 07.03.18 г.
5. Информация о инженерно-гидрометеорологических изысканиях принята согласно генеральному плану города Волгодонск в текущей редакции.
6. Информация о инженерно-экологических изысканиях принята согласно генеральному плану города Волгодонск в текущей редакции.

Документация подготовлена в соответствии со следующими, нормативными правовыми актами и иными документами, действующими в период подготовки Документации:

- Земельный кодекс Российской Федерации;
- Градостроительный кодекс Российской Федерации;
- Постановление Правительства Ростовской области от 17.10.2018 № 642 «Об утверждении государственной программы Ростовской области «Территориальное планирование и обеспечение доступным и комфортным жильем населения Ростовской области»;
- Устав муниципального образования «Город Волгодонск»;
- Генеральный план муниципального образования «Город Волгодонск», утвержденный решением Волгодонской городской Думы от 23.04.2008 № 76;
- Правила землепользования и застройки муниципального образования городского округа «Город Волгодонск», утвержденные решением Волгодонской городской Думы от 19.12.2008 №190 (далее – Правила);

Нормативы градостроительного проектирования муниципального образования «Город Волгодонск», утвержденные решение Волгодонской городской Думы от 11.10.2018 № 59;

- Санитарные правила и нормы СанПиН 2.1.3684-21

"Санитарно-эпидемиологические требования к содержанию территорий городских и сельских поселений, к водным объектам, питьевой воде и питьевому водоснабжению населения, атмосферному воздуху, почвам, жилым помещениям, эксплуатации производственных, общественных помещений, организации и проведению санитарно-противоэпидемических (профилактических) мероприятий";

- РДС 30-201-98 «Инструкция о порядке проектирования и установления красных линий в городах и других поселениях Российской Федерации»;
- СП 42.13330.2016 «Градостоительство. Планировка и застройка городских и сельских поселений»
- СП 112.13330.2011 «Пожарная безопасность зданий и сооружений»;
- СП 113.13330.2016 «Стоянки автомобилей».

Настоящий проект планировки и проект межевания подготовлен в целях изменения способа образования земельного участка ЗУ3 в связи со снятием с кадастрового учета земельного участка с кадастровым номером 61:48:0040218:83.

2. ОСНОВНЫЕ ЗАДАЧИ ПРИ РАЗРАБОТКЕ ПРОЕКТА МЕЖЕВАНИЯ ТЕРРИТОРИИ

Задачами разработки проекта является обеспечение следующих требований:

- изменение способа образования земельного участка 61:48:0040218:ЗУ3 в связи со снятием с кадастрового учета земельного участка с кадастровым номером 61:48:0040218:83;
- перераспределение земельного участка с целью исключения чересполосицы.

3. ОСОБЕННОСТЬ ПОДГОТОВКИ ПРОЕКТА

Подготовка проекта межевания территории осуществляется в составе проектируемых районов предназначенных для размещения объектов жилищного строительства города Волгодонска. В проекте учитывается градостроительные нормативы, установленные для данной территории. Правомерность формирования земельных участков определена действующим законодательством в сфере земельных и кадастровых отношений.

4. ОБРАЗУЕМЫЕ И ИЗМЕНЯЕМЫЕ ЗЕМЕЛЬНЫЕ УЧАСТКИ

61:48:0040218:ЗУ3, площадью 9132м², путем перераспределения между участком 61:48:0040218:26:п1 и свободными городскими землями 61:48:0040218:т1, фрагментом земельного участка 61:48:0040218:26:п2.

Способ формирования в аналитическом виде:

61:48:0040218:ЗУ3= 61:48:0040218:26:п1 + 61:48:0040218:Т1 - 61:48:0040218:26:п2 = 7440м² + 2302м² – 610м² = 9132м²

где:

- 61:48:0040218:26:п1 – исходный земельный участок;
- 61:48:0040218:т1 – фрагмент свободных земель;
- 61:48:0040218:26:п2 – фрагмент земельного участка 61:48:0040218:26:п1.

Установление части земельного участка 61:48:0040218:ЗУ3/чзу1, площадью 562 м² с целью беспрепятственного предоставления права прохода и проезда.

Установлене части земельного участка 61:48:0040218:ЗУ3/чзу2, площадью 4134 м² с целью обременения охранной зоны инженерных сетей.

Подъезд к 61:48:0040218:ЗУ3/чзу1 осуществляется по земельному участку 61:48:0040218:ЗУ7 – улично-дорожная сеть.

5. ВИДЫ РАЗРЕШЕННОГО ИСПОЛЬЗОВАНИЯ ОБРАЗУЕМЫХ ЗЕМЕЛЬНЫХ УЧАСТКОВ В СООТВЕТСВИИ С ПРОЕКТОМ МЕЖЕВАНИЯ ТЕРРИТОРИИ

Категория земель – земли населенных пунктов. Вид разрешенного использования земельного участка 61:48:0040218:ЗУ3 согласно статье 21 Правил землепользования и застройки муниципального образования городского округа «Город Волгодонск», утвержденных решением Волгодонской городской Думы от 19.12.2008 № 190 «Об утверждении Правил землепользования и застройки муниципального образования городского округа «Город Волгодонск» (далее – Правила): «Магазин»; в соответствии с классификатором: «4.4 Магазины».

6. ТАБЛИЦЫ КООРДИНАТ ФОРМИРУЕМЫХ ЗЕМЕЛЬНЫХ УЧАСТКОВ

Координаты углов поворотов границ проектируемой территории.

Земельный участок 61:48:0040218:ЗУ3

Условный номер земельного участка: 61:48:0040218:ЗУ3		
Площадь земельного участка: 9132 м²		
Обозначение характерных точек границ	Координаты, м	
	X	Y
19	456059.62	2391936.50
41	456061.59	2391938.81
20	456074.96	2391954.50
53	456032.82	2391989.85
46	456055.49	2392017.26
54	456042.44	2392028.20
136	455953.09	2392103.16
28	455917.20	2392056.24
27	455953.98	2392025.28
25	455973.33	2392008.98
122	456004.80	2391982.49
123	456052.88	2391942.15
61:48:0040218:26:п1		
28	455917.20	2392056.24
27	455953.98	2392025.28
25	455973.33	2392008.98
122	456004.80	2391982.49
121	456008.39	2391986.85
120	456010.94	2391989.95
54	456042.44	2392028.20
136	455953.09	2392103.16
61:48:0040218:Т1		
122	455917.20	2392056.24
123	455953.09	2392103.16
19	455944.54	2392110.33
41	455909.90	2392062.39
20	455917.20	2392056.24
53	455953.09	2392103.16
46	455944.54	2392110.33
54	455909.90	2392062.39
120	455953.09	2392103.16
121	455944.54	2392110.33

Часть земельного участка 61:48:0040218:ЗУ3/чзу1

Условный номер части земельного участка: 61:48:0040218:ЗУ3/чзу1		
Площадь земельного участка: 562 м²		
Обозначение характерных точек границ	Координаты, м	
	X	Y
ч23	455964.14	2392016.72
ч24	455975.46	2392030.12
ч37	455929.21	2392069.02
136	455953.09	2392103.16
28	455917.20	2392056.24
ч38	455924.59	2392063.89
ч27	455961.76	2392032.50
ч26	455962.32	2392025.41
ч25	455958.79	2392021.23

Часть земельного участка 61:48:0040218:ЗУ3/чзу2

Условный номер части земельного участка: 61:48:0040218:ЗУ3/чзу2		
Площадь земельного участка: 4134 м²		
Обозначение характерных точек границ	Координаты, м	
	X	Y
19	456059.62	2391936.50
41	456061.59	2391938.81
ч128	456057.53	2391942.42
ч129	456067.02	2391953.51
ч130	456024.56	2391989.32
ч131	456019.09	2391983.21
ч102	455936.77	2392052.10
ч103	455956.79	2392074.03
ч136	456042.82	2392001.94
46	456055.49	2392017.26
54	456042.44	2392028.20
ч105	455954.92	2392101.63
ч106	455943.65	2392089.30
ч137	455942.92	2392089.86
28	455917.20	2392056.24
ч34	455930.39	2392045.14
ч112	455934.07	2392049.15
ч132	456019.35	2391977.50
ч133	456024.95	2391983.76
ч134	456061.49	2391952.95
ч135	456052.33	2391942.61

→

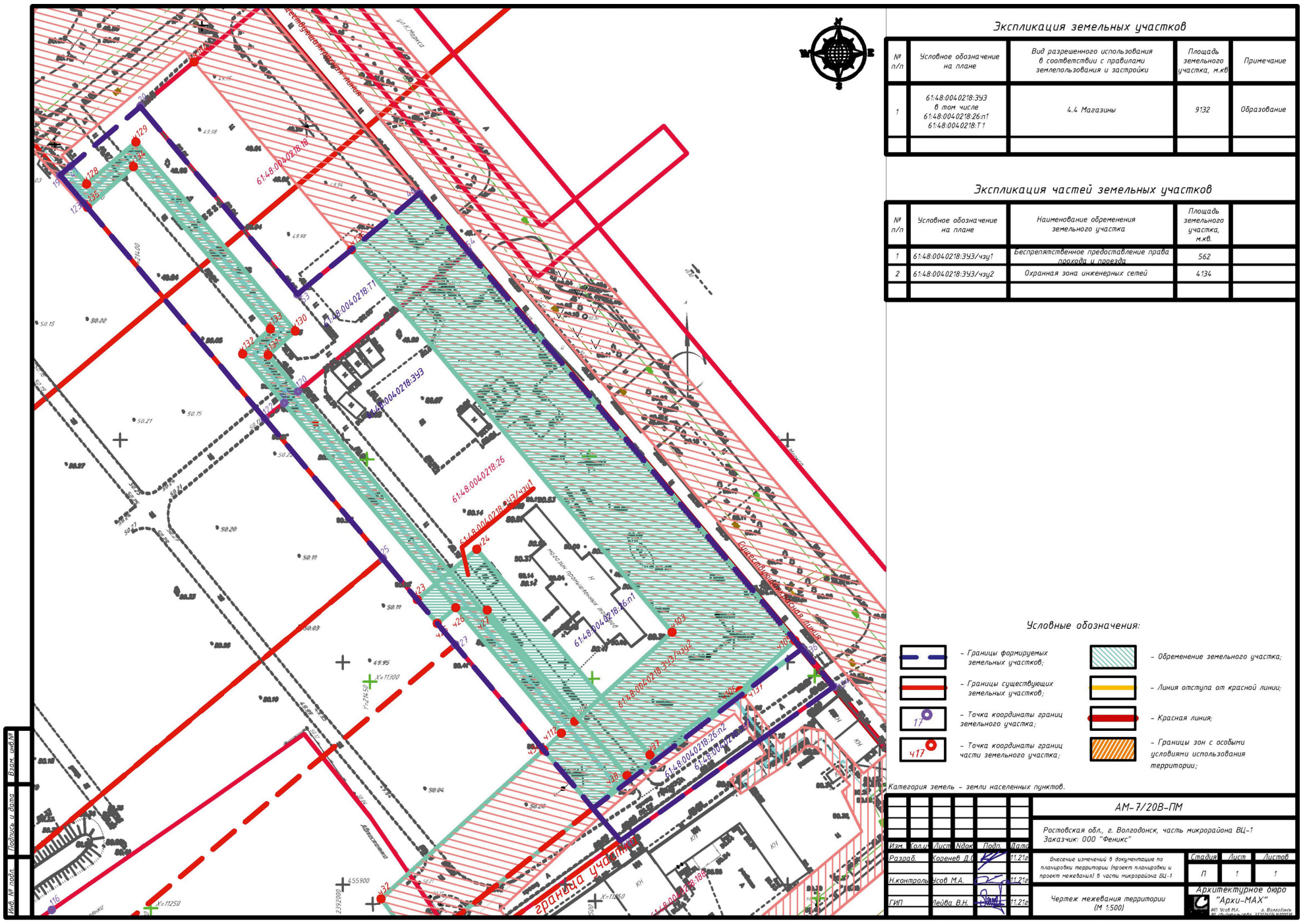

Управляющий делами Администрации города Волгодонска И.В. Орлова

ОПОВЕЩЕНИЕ
о начале общественных обсуждений
по проекту решения о предоставлении разрешения на условно разрешенный вид использования земельного участка или объекта капитального строительства по адресу:
г. Волгодонск, ул. Карла Маркса

В соответствии со статьёй 5 приложения к решению Волгодонской городской Думы от «24» мая 2018 № 33 «Об утверждении Положения о порядке организации и проведения общественных обсуждений и публичных слушаний на территории муниципального образования «Город Волгодонск» оргкомитет информирует заинтересованную общественность о проведении общественных обсуждений: по проекту решения о предоставлении разрешения на условно разрешенный вид использования земельного участка или объекта капитального строительства на земельном участке с кадастровым номером 61:48:0040218:299, по адресу: г. Волгодонск, ул. Карла Маркса, с видом разрешенного использования «бытовое обслуживание», дополнив его условно разрешенным видом использования «ремонт автомобилей» код 4.9.1.4.

Общественные обсуждения проводятся в порядке установленном решением Волгодонской городской Думы от «24» мая 2018 № 33 «Об утверждении Положения о порядке организации и проведения общественных обсуждений и публичных слушаний на территории муниципального образования «Город Волгодонск» в следующие сроки: с 28.12.2021 по 22.01.2022 года.

Экспозиция проекта проводится по адресу: г. Волгодонск, ул. Морская, 66, каб. 9 с «28» декабря 2021 года по «22» января 2022 года, посещение экспозиции проводится – понедельник - четверг с 9:00 часов до 18:00, пятница с 9:00 до 16:45, перерыв с 13:00 до 13:45.

Участники общественных обсуждений могут вносить предложения и замечания, касающиеся проекта, подлежащего рассмотрению на публичных слушаниях с «28» декабря 2021 года по «18» января 2022 года, в следующих формах:

1) в письменной форме в адрес организатора общественных обсуждений;

2) посредством записи в журнале учета посетителей экспозиции проекта, подлежащего рассмотрению на общественных обсуждениях.

На официальном сайте Администрации города Волгодонска в разделе *публичные слушания* будет размещён проект подлежащий рассмотрению на общественных обсуждениях, а также информационные материалы к нему.

И.о. председателя комитета по
градостроительству и архитектуре
Администрации города Волгодонска В.В. Апонасенко

Председатель
Волгодонской городской Думы –
глава города Волгодонска

ПОСТАНОВЛЕНИЕ
от 17.12.2021 № 47

г. Волгодонск

О проведении общественных обсуждений
по проекту постановления
Администрации города Волгодонска
«О предоставлении разрешения
на условно разрешенный вид использования
земельного участка или объекта капитального строительства
по адресу: г. Волгодонск, ул. Карла Маркса»

В соответствии со статьями 5.1, 39 Градостроительного кодекса Российской Федерации, Уставом муниципального образования «Город Волгодонск», решениями Волгодонской городской Думы от 19.12.2008 № 190 «Об утверждении Правил землепользования и застройки муниципального образования городского округа «Город Волгодонск» и от 24.05.2018 № 33 «Об утверждении Положения о порядке организации и проведения общественных обсуждений и публичных слушаний на территории муниципального образования «Город Волгодонск»,

ПОСТАНОВЛЯЮ:

1. Провести общественные обсуждения по проекту постановления Администрации города Волгодонска «О предоставлении разрешения на условно разрешенный вид использования земельного участка или объекта капитального строительства по адресу: г. Волгодонск, ул. Карла Маркса» (приложение 1).

2. Утвердить состав оргкомитета по проведению общественных обсуждений по проекту решения о предоставлении разрешения на условно разрешенный вид использования земельного участка или объекта капитального строительства согласно приложению 2.

3. Оргкомитету:

3.1. Провести первое заседание не позднее 5 дней с даты принятия настоящего постановления.

3.2. Оповестить жителей города о дате проведения общественных обсуждений и опубликовать настоящее постановление в газете «Волгодонская правда» и разместить на официальных сайтах Волгодонской городской Думы и Администрации города Волгодонска в срок не позднее 28 декабря 2021 года.

3.3. Подвести итоги общественных обсуждений, подготовить заключение по результатам общественных обсуждений, представить председателю Волгодонской городской Думы – главе города Волгодонска.

3.4. Обеспечить опубликование результатов общественных обсуждений.

4. Предложить всем заинтересованным лицам направить предложения и замечания по проекту постановления Администрации города Волгодонска «О предоставлении разрешения на условно разрешенный вид использования земельного участка или объекта капитального строительства, по адресу: г. Волгодонск, ул. Карла Маркса», указанному в пункте 1 настоящего постановления, в комитет по градостроительству и архитектуре Администрации города Волгодонска по адресу: ул. Морская, 66, e-mail: adm_architectura@vlgd61.ru в срок до 18 января 2022 года.

5. Настоящее постановление вступает в силу со дня его официального опубликования, за исключением пунктов 2 и 3, которые вступают в силу с момента принятия настоящего постановления.

6. Контроль за исполнением постановления возложить на главного архитектора города Волгодонска М.В. Голубева.

Председатель
Волгодонской городской Думы –
глава города Волгодонска **С.Н. Ладанов**

Проект постановления вносит
Администрация города Волгодонска

Приложение 1
к постановлению председателя Волгодонской городской Думы – главы города Волгодонска
от 17.12.2021 № 47

ПРОЕКТ

Администрация
города Волгодонска

ПОСТАНОВЛЕНИЕ

от _____ № _____

г. Волгодонск

О предоставлении разрешения на условно разрешенный вид использования земельного участка или объекта капитального строительства по адресу: г. Волгодонск, ул. Карла Маркса

В соответствии со статьей 39 Градостроительного кодекса Российской Федерации, Федеральным законом от 06.10.2003 № 131-ФЗ «Об общих принципах организации местного самоуправления в Российской Федерации», Уставом муниципального образования «Город Волгодонск», решением Волгодонской городской Думы от 19.12.2008 № 190 «Об утверждении Правил землепользования и застройки муниципального образования городского округа «Город Волгодонске», постановлением Администрации города Волгодонска от 21.10.2015 № 2078 «Об утверждении административного регламента комитета по градостроительству и архитектуре Администрации города Волгодонска предоставления муниципальной услуги «Предоставление разрешения на условно разрешенный вид использования земельного участка или объекта капитального строительства», рассмотрев заявление Железного А.В., на основании заключения о результатах общественных обсуждений по проекту решения о предоставлении разрешения на условно разрешенный вид использования земельного участка или объекта капитального строительства от _____ и протокола заседания постоянно действующей комиссии по подготовке проекта Правил землепользования и застройки муниципального образования городского округа «Город Волгодонск» от _____ № __

ПОСТАНОВЛЯЮ:

1. Предоставить Железному А.В. разрешение на условно разрешенный вид использования «ремонт автомобилей» (код 4.9.1.4) земельного участка с кадастровым номером 61:48:0040218:299, расположенного по адресу: Ростовская область, г. Волгодонск,

ул. Карла Маркса, с видом разрешенного использования «бытовое обслуживание».

2. Пресс-службе Администрации города Волгодонска (С.М. Черноусова) опубликовать постановление в газете «Волгодонская правда» в течение семи дней с даты принятия настоящего постановления.

3. Общему отделу Администрации города Волгодонска (Н.В. Чуприна) разместить постановление на официальном сайте Администрации города Волгодонска в информационно-телекоммуникационной сети «Интернет».

4. Постановление вступает в силу со дня его принятия.

5. Контроль за исполнением постановления возложить на главного архитектора города Волгодонска М.В. Голубева.

Глава Администрации
города Волгодонска В.П. Мельников

Председатель
Волгодонской городской Думы –
глава города Волгодонска С.Н. Ладанов

Приложение 2
к постановлению председателя Волгодонской городской Думы – главы города Волгодонска
от 17.12.2021 № 47

СОСТАВ
оргкомитета для организации и проведения общественных обсуждений по проекту постановления Администрации города Волгодонска «О предоставлении разрешения на условно разрешенный вид использования земельного участка или объекта капитального строительства, по адресу: г. Волгодонск, ул. Карла Маркса»

Вестратенко Л.В.	- председатель комитета по градостроительству и архитектуре Администрации города Волгодонска
Глебко В.Е.	- член Общественной палаты города Волгодонска (по согласованию),
Забазнов Ю.С.	- заместитель главы Администрации города Волгодонска по строительству,
Парыгин А.В.	- депутат Волгодонской городской Думы по одномандатному избирательному округу № 22 (по согласованию).
Сорокина О.В.	- ведущий специалист сектора информационных систем обеспечения градостроительной деятельности комитета по градостроительству и архитектуре Администрации города Волгодонска
Украинцева М.В.	- заведующий сектором землеустройства и инженерного обеспечения комитета по градостроительству и архитектуре Администрации города Волгодонска.
Чернов А.В.	- председатель Комитета по управлению имуществом города Волгодонска,

Председатель
Волгодонской городской Думы -
глава города Волгодонска С.Н. Ладанов

ОПОВЕЩЕНИЕ
о начале общественных обсуждений
по обсуждению документации по планировке территории
(проект планировки и проект межевания)
части кадастрового квартала 61:48:0021003

В соответствии со статьёй 5 приложения к решению Волгодонской городской Думы от «24» мая 2018 № 33 «Об утверждении Положения о порядке организации и проведения общественных обсуждений и публичных слушаний на территории муниципального образования «Город Волгодонск» оргкомитет информирует заинтересованную общественность о проведении общественных обсуждений: по обсуждению документации по планировке территории (проект планировки и проект межевания) части кадастрового квартала 61:48:0021003.

Общественные обсуждения проводятся в порядке установленном решением Волгодонской городской Думы от «24» мая 2018 № 33 «Об утверждении Положения о порядке организации и проведения общественных обсуждений и публичных слушаний на территории муниципального образования «Город Волгодонск» в следующие сроки: с 25.12.2021 по 28.02.2022 года.

Экспозиция проекта, подлежащего рассмотрению на общественных обсуждениях проводится с соблюдением ограничительных мер по обеспечению санитарно-эпидемиологического благополучия населения на территории города Волгодонска в связи с распространением новой коронавирусной инфекции (COVID-19) по адресу: г. Волгодонск, ул. Морская, 66, каб. 9 с «25» декабря 2021 года по «28» февраля 2022 года, посещение экспозиции проводится – понедельник - четверг с 9:00 часов до 18:00, пятница с 9:00 до 16:45, перерыв с 13:00 до 13:45.

Участники общественных обсуждений могут вносить предложения и замечания, касающиеся проекта, подлежащего рассмотрению на общественных обсуждениях с «25» декабря 2021 года по «04» февраля 2022 года, в следующих формах:

1) в письменной форме в адрес организатора общественных обсуждений;

2) посредством записи в журнале учета посетителей экспозиции проекта, подлежащего рассмотрению на общественных обсуждениях.

На официальном сайте Администрации города Волгодонска в разделе *публичные слушания* будет размещён проект подлежащий рассмотрению на общественных обсуждениях, а также информационные материалы к нему.

*Согласно части 12 статьи 5.1 Градостроительного кодекса РФ участники общественных обсуждений **в целях идентификации представляют** сведения о себе (фамилию, имя, отчество(при наличии), дату рождения, адрес места жительства (регистрации) - для физических лиц; наименование, основной государственный регистрационный номер, место нахождения и адрес - для юридических лиц) **с приложением** документов, подтверждающих такие сведения. Участники общественных обсуждений, являющиеся правообладателями соответствующих земельных участков и (или) расположенных на них объектов капитального строительства и (или) помещений, являющихся частью указанных объектов капитального строительства, также представляют сведения соответственно о таких земельных участках, объектах капитального строительства, помещениях, являющихся частью указанных объектов капитального строительства, из Единого государственного реестра недвижимости и иные документы, устанавливающие или удостоверяющие их права на такие земельные участки, объекты капитального строительства, помещения, являющиеся частью указанных объектов капитального строительства.*

*Предложения и замечания, внесенные в соответствии с частью 10 статьи 5.1 Градостроительного кодекса РФ, **не рассматриваются** в случае выявления факта представления участником общественных обсуждений недостоверных сведений.*

И.о. председателя комитета по
градостроительству и архитектуре
Администрации города Волгодонска В.В. Апонасенко

Председатель Волгодонской городской Думы – глава города Волгодонска

ПОСТАНОВЛЕНИЕ
от 22.12.2021 № 48
г. Волгодонск

О проведении общественных обсуждений документации по планировке территории (проект планировки и проект межевания) части кадастрового квартала 61:48:0021003

В соответствии со статьей 46 Градостроительного кодекса Российской Федерации, Федеральным законом от 06.10.2003 № 131-ФЗ «Об общих принципах организации местного самоуправления в Российской Федерации», Уставом муниципального образования «Город Волгодонск», на основании решений Волгодонской городской Думы от 24.05.2018 № 33 «Об утверждении Положения о порядке организации и проведения общественных обсуждений и публичных слушаний на территории муниципального образования «Город Волгодонск» и от 19.12.2008 № 190 «Об утверждении Правил землепользования и застройки муниципального образования городского округа «Город Волгодонск»

ПОСТАНОВЛЯЮ:

1. Провести общественные обсуждения документации по планировке территории (проект планировки и проект межевания) части кадастрового квартала 61:48:0021003 (приложение 1).

2. Утвердить состав оргкомитета по проведению общественных обсуждений по обсуждению документации по планировке территории (проект планировки и проект межевания) части кадастрового квартала 61:48:0021003 (приложение 2).

3. Оргкомитету:

3.1. Провести первое заседание не позднее 5 дней с даты принятия настоящего постановления.

3.2. Оповестить жителей города о дате окончания общественных обсуждений и опубликовать настоящее постановление в газете «Волгодонская правда» и разместить на официальных сайтах Волгодонской городской Думы и Администрации города Волгодонска срок не позднее 28 декабря 2021 года.

3.3. Подвести итоги общественных обсуждений, подготовить заключение по результатам общественных обсуждений, представить председателю Волгодонской городской Думы – главе города Волгодонска.

3.4. Обеспечить опубликование результатов общественных обсуждений.

4. Предложить всем заинтересованным лицам направить предложения и замечания по проектам, указанным в пункте 1 настоящего постановления, в комитет по градостроительству и архитектуре Администрации города Волгодонска по адресу: ул. Морская, 66, e-mail: sektorzem@ya.ru в срок до 4 февраля 2021 года.

5. Настоящее постановление вступает в силу со дня его официального опубликования, за исключением пунктов 2 и 3, которые вступают в силу с момента принятия настоящего постановления.

6. Контроль за исполнением постановления возложить на главного архитектора города Волгодонска Голубева М.В.

Председатель Волгодонской городской Думы –
глава города Волгодонска С.Н. Ладанов

Проект постановления вносит Администрации города Волгодонска

Приложение 2
к постановлению председателя Волгодонской городской Думы – главы города Волгодонска от 22.12.2021 № 48

СОСТАВ
оргкомитета для организации и проведения общественных обсуждений документации по планировке территории (проект планировки и проект межевания) части кадастрового квартала 61:48:0021003

Забазнов Ю.С.	- заместитель главы Администрации города Волгодонска по строительству
Глебко В.Е.	- член Общественной палаты города Волгодонска (по согласованию)
Головко П.А.	- заместитель председателя городского совета ветеранов (по согласованию)
Голубев М.В.	- главный архитектор города Волгодонска
Корнева О.В.	- ведущий специалист сектора землеустройства и инженерного обеспечения комитета по градостроительству и архитектуре Администрации города Волгодонска
Чернов А.В.	- председатель Комитета по управлению имуществом города Волгодонска,
Украинцева М.В.	- заведующий сектором землеустройства и инженерного обеспечения комитета по градостроительству и архитектуре Администрации города Волгодонска,
Стариков П.А.	- директор ООО «Квадр-А» (по согласованию).

Председатель Волгодонской городской Думы –
глава города Волгодонска С.Н. Ладанов →

Приложение 1 к постановлению председателя Волгодонской городской Думы – главы города Волгодонска от 22.12.2021 № 48

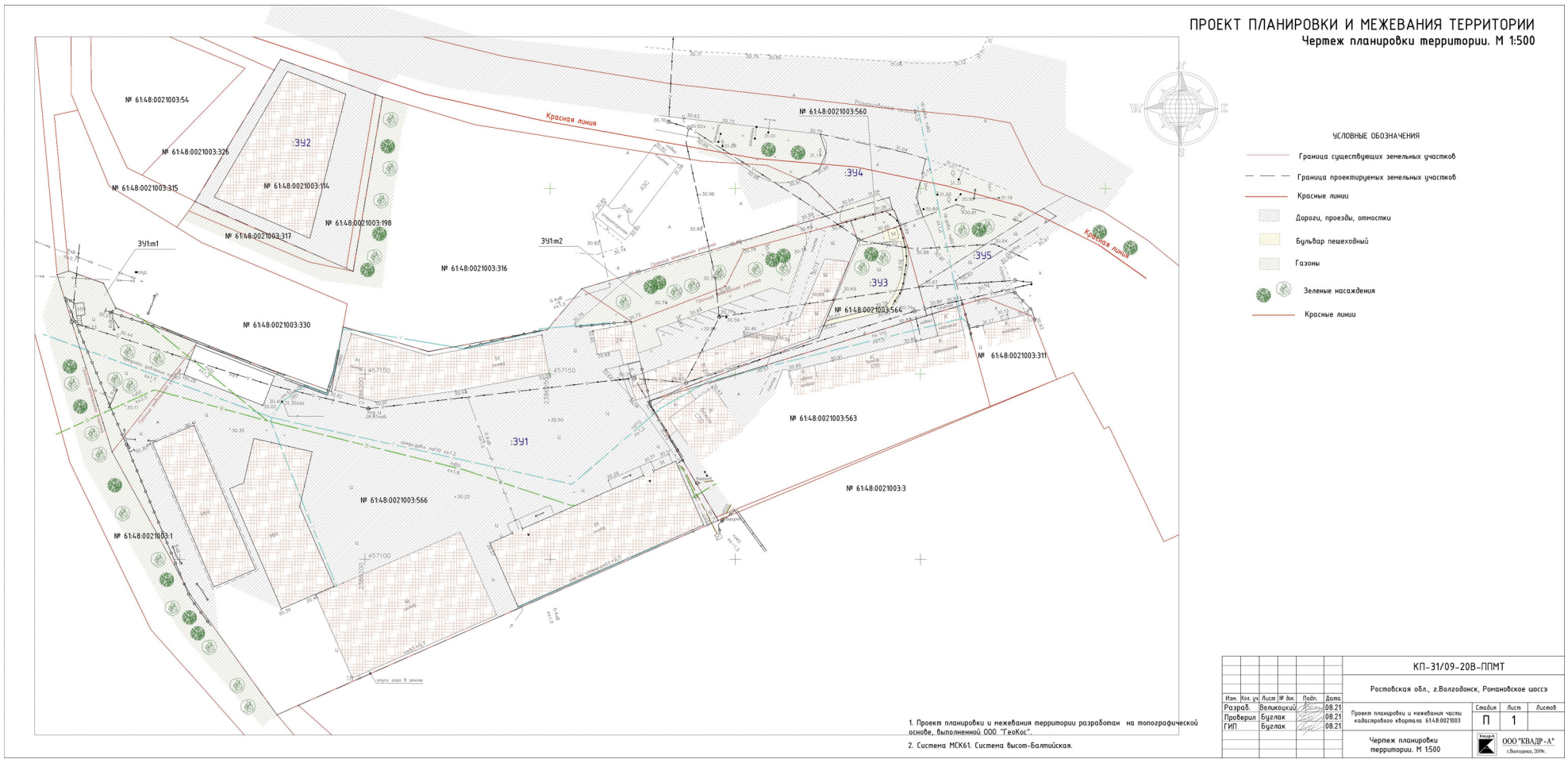

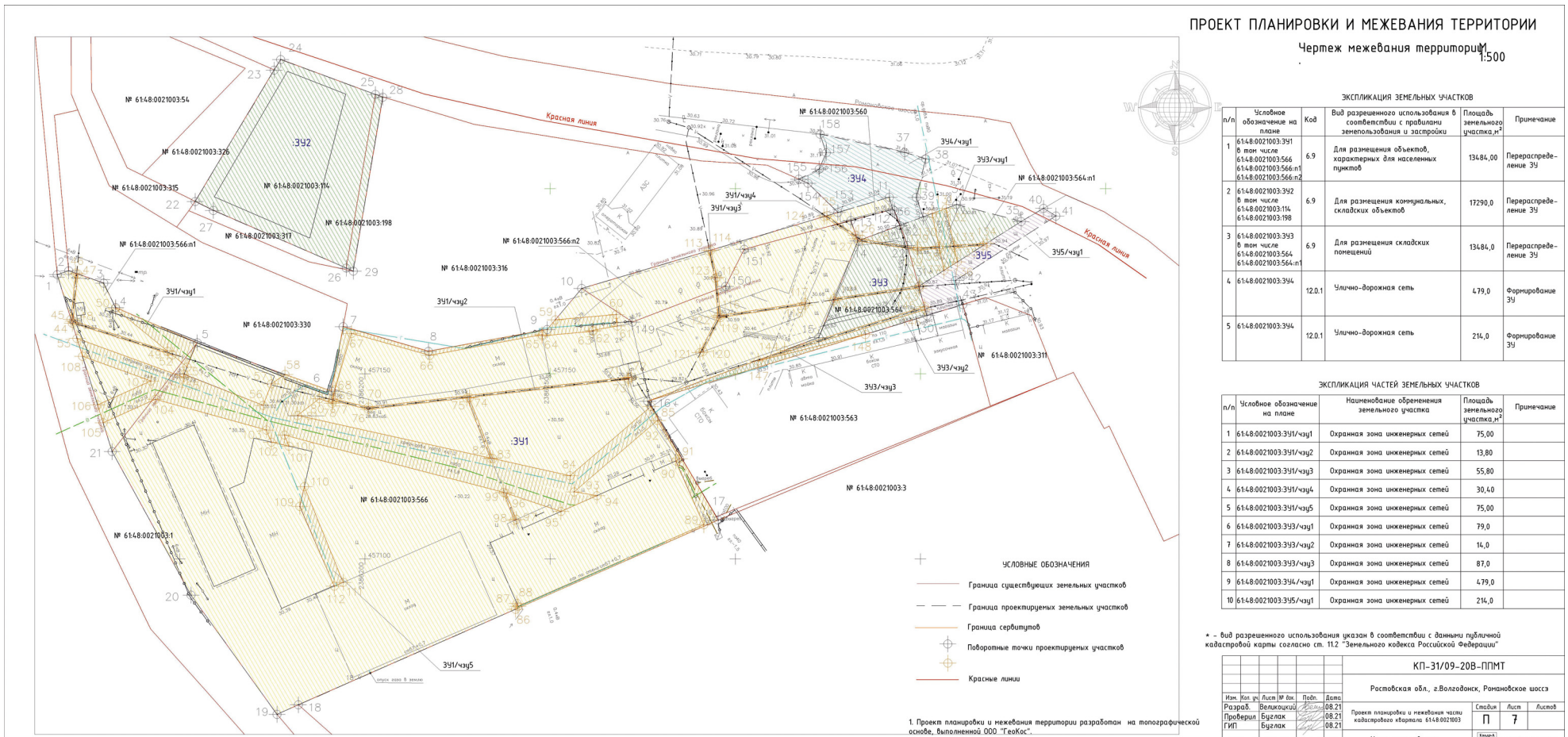

ЭКСПЛИКАЦИЯ ЗЕМЕЛЬНЫХ УЧАСТКОВ

п/п	Условное обозначение на плане	Код	Вид разрешенного использования в соответствии с правилами землепользования и застройки	Площадь земельного участка, м²	Примечание
1	61:48:0021003:ЗУ1 в том числе 61:48:0021003:566 61:48:0021003:566:n1 61:48:0021003:566:n2	6.9	Для размещения объектов, характерных для населенных пунктов	13484,00	Перераспределение ЗУ
2	61:48:0021003:ЗУ2 в том числе 61:48:0021003:114 61:48:0021003:198	6.9	Для размещения коммунальных, складских объектов	17290,0	Перераспределение ЗУ
3	61:48:0021003:ЗУ3 в том числе 61:48:0021003:564 61:48:0021003:564:n1	6.9	Для размещения складских помещений	13484,0	Перераспределение ЗУ
4	61:48:0021003:ЗУ4	12.0.1	Улично-дорожная сеть	479,0	Формирование ЗУ
5	61:48:0021003:ЗУ4	12.0.1	Улично-дорожная сеть	214,0	Формирование ЗУ

ЭКСПЛИКАЦИЯ ЧАСТЕЙ ЗЕМЕЛЬНЫХ УЧАСТКОВ

п/п	Условное обозначение на плане	Наименование обременения земельного участка	Площадь земельного участка, м²	Примечание
1	61:48:0021003:ЗУ1/чзу1	Охранная зона инженерных сетей	75,00	
2	61:48:0021003:ЗУ1/чзу2	Охранная зона инженерных сетей	13,80	
3	61:48:0021003:ЗУ1/чзу3	Охранная зона инженерных сетей	55,80	
4	61:48:0021003:ЗУ1/чзу4	Охранная зона инженерных сетей	30,40	
5	61:48:0021003:ЗУ1/чзу5	Охранная зона инженерных сетей	75,00	
6	61:48:0021003:ЗУ3/чзу1	Охранная зона инженерных сетей	79,0	
7	61:48:0021003:ЗУ3/чзу2	Охранная зона инженерных сетей	14,0	
8	61:48:0021003:ЗУ3/чзу3	Охранная зона инженерных сетей	87,0	
9	61:48:0021003:ЗУ4/чзу1	Охранная зона инженерных сетей	479,0	
10	61:48:0021003:ЗУ5/чзу1	Охранная зона инженерных сетей	214,0	

* – вид разрешенного использования указан в соответствии с данными публичной кадастровой карты согласно ст. 11.2 "Земельного кодекса Российской Федерации"

КП-31/09-20В-ППМТ
Ростовская обл., г.Волгодонск, Романовское шоссэ
Разраб. Великоцкий 08.21
Проверил Буглак 08.21
ГИП Буглак 08.21
Проект планировки и межевания части кадастрового квартала 61:48:0021003
Стадия П
Лист 7
Чертеж межевания территории. М 1:500
ООО "КВАДР-А"

Председатель Волгодонской городской Думы -
глава города Волгодонска **С.Н. Ладанов**

ОПОВЕЩЕНИЕ
о начале общественных обсуждений
по обсуждению документации по планировке территории (проект планировки и проект межевания) жилого комплекса «Акварель» в квартале В-14

В соответствии со статьёй 5 приложения к решению Волгодонской городской Думы от «24» мая 2018 № 33 «Об утверждении Положения о порядке организации и проведения общественных обсуждений и публичных слушаний на территории муниципального образования «Город Волгодонск» оргкомитет информирует заинтересованную общественность о проведении общественных обсуждений: по обсуждению документации по планировке территории (проект планировки и проект межевания) жилого комплекса «Акварель» в квартале В-14.

Общественные обсуждения проводятся в порядке установленном решением Волгодонской городской Думы от «24» мая 2018 № 33 «Об утверждении Положения о порядке организации и проведения общественных обсуждений и публичных слушаний на территории муниципального образования «Город Волгодонск» в следующие сроки: с 25.12.2021 по 28.02.2022 года.

Экспозиция проекта, подлежащего рассмотрению на общественных обсуждениях проводится с соблюдением ограничительных мер по обеспечению санитарно-эпидемиологического благополучия населения на территории города Волгодонска в связи с распространением новой коронавирусной инфекции (COVID-19) по адресу: г. Волгодонск, ул. Морская, 66, каб. 9 с «25» декабря 2021 года по «25» февраля 2022 года, посещение экспозиции проводится – понедельник - четверг с 9:00 часов до 18:00, пятница с 9:00 до 16:45, перерыв с 13:00 до 13:45.

Участники общественных обсуждений могут вносить предложения и замечания, касающиеся проекта, подлежащего рассмотрению на общественных обсуждениях с «28» декабря 2021 года по «04» февраля 2022 года, в следующих формах:

1) в письменной форме в адрес организатора общественных обсуждений;

2) посредством записи в журнале учета посетителей экспозиции проекта, подлежащего рассмотрению на общественных обсуждениях.

На официальном сайте Администрации города Волгодонска в разделе *публичные слушания* будет размещён проект подлежащий рассмотрению на общественных обсуждениях, а также информационные материалы к нему.

*Согласно части 12 статьи 5.1 Градостроительного кодекса РФ участники общественных обсуждений **в целях идентификации** представляют сведения о себе (фамилию, имя, отчество(при наличии), дату рождения, адрес места жительства (регистрации) - для физических лиц; наименование, основной государственный регистрационный номер, место нахождения и адрес - для юридических лиц) **с приложением** документов, подтверждающих такие сведения. Участники общественных обсуждений, являющиеся правообладателями соответствующих земельных участков и (или) расположенных на них объектов капитального строительства и (или) помещений, являющихся частью указанных объектов капитального строительства, также представляют сведения соответственно о таких земельных участках, объектах капитального строительства, помещениях, являющихся частью указанных объектов капитального строительства, из Единого государственного реестра недвижимости и иные документы, устанавливающие или удостоверяющие их права на такие земельные участки, объекты капитального строительства, помещения, являющиеся частью указанных объектов капитального строительства.*

*Предложения и замечания, внесенные в соответствии с частью 10 статьи 5.1 Градостроительного кодекса РФ, **не рассматриваются** в случае выявления факта представления участником общественных обсуждений недостоверных сведений.*

И.о. председателя комитета по
градостроительству и архитектуре
Администрации города Волгодонска В.В. Апонасенко

→

Председатель Волгодонской городской Думы – глава города Волгодонска

ПОСТАНОВЛЕНИЕ
от 22.12.2021 № 49
г. Волгодонск

О проведении общественных обсуждений документации по планировке территории (проект планировки и проект межевания) жилого комплекса «Акварель» в квартале В-14

В соответствии со статьей 46 Градостроительного кодекса Российской Федерации, Федеральным законом от 06.10.2003 № 131-ФЗ «Об общих принципах организации местного самоуправления в Российской Федерации», Уставом муниципального образования «Город Волгодонск», на основании решений Волгодонской городской Думы от 24.05.2018 № 33 «Об утверждении Положения о порядке организации и проведения общественных обсуждений и публичных слушаний на территории муниципального образования «Город Волгодонск» и от 19.12.2008 № 190 «Об утверждении Правил землепользования и застройки муниципального образования городского округа «Город Волгодонск»

ПОСТАНОВЛЯЮ:

1. Провести общественные обсуждения документации по планировке территории (проект планировки и проект межевания) жилого комплекса «Акварель» в квартале В-14 (приложение 1).

2. Утвердить состав оргкомитета по проведению общественных обсуждений по обсуждению документации по планировке территории (проект планировки и проект межевания) жилого комплекса «Акварель» в квартале В-14 (приложение 2).

3. Оргкомитету:

3.1. Провести первое заседание не позднее 5 дней с даты принятия настоящего постановления.

3.2. Оповестить жителей города о дате окончания общественных обсуждений и опубликовать настоящее постановление в газете «Волгодонская правда» и разместить на официальных сайтах Волгодонской городской Думы и Администрации города Волгодонска срок не позднее 28 декабря 2021 года.

3.3. Подвести итоги общественных обсуждений, подготовить заключение по результатам общественных обсуждений, представить председателю Волгодонской городской Думы – главе города Волгодонска.

3.4. Обеспечить опубликование результатов общественных обсуждений.

4. Предложить всем заинтересованным лицам направить предложения и замечания по проектам, указанным в пункте 1 настоящего постановления, в комитет по градостроительству и архитектуре Администрации города Волгодонска по адресу: ул. Морская, 66, e-mail: sektorzem@ya.ru в срок до 04 февраля 2021 года.

5. Настоящее постановление вступает в силу со дня его официального опубликования, за исключением пунктов 2 и 3, которые вступают в силу с момента принятия настоящего постановления.

6. Контроль за исполнением постановления возложить на главного архитектора города Волгодонска Голубева М.В.

Председатель Волгодонской городской Думы – глава города Волгодонска **С.Н. Ладанов**

Проект постановления вносит Администрации города Волгодонска

Приложение 2 к постановлению председателя Волгодонской городской Думы – главы города Волгодонска от 22.12.2021 № 49

СОСТАВ
оргкомитета для организации и проведения общественных обсуждений документации по планировке территории (проект планировки и проект межевания) жилого комплекса «Акварель» в квартале В-14

Забазнов Ю.С.	- заместитель главы Администрации города Волгодонска по строительству
Глебко В.Е.	- член Общественной палаты города Волгодонска (по согласованию)
Головко П.А.	- заместитель председателя городского совета ветеранов (по согласованию)
Голубев М.В.	- главный архитектор города Волгодонска
Корнева О.В.	- ведущий специалист сектора землеустройства и инженерного обеспечения комитета по градостроительству и архитектуре Администрации города Волгодонска
Чернов А.В.	- председатель Комитета по управлению имуществом города Волгодонска,
Украинцева М.В.	- заведующий сектором землеустройства и инженерного обеспечения комитета по градостроительству и архитектуре Администрации города Волгодонска,
Парыгин А.В.	- депутат Волгодонской городской Думы по одномандатному избирательному округу №22
Усов М.А.	- директор ООО АБ «АРХИ-МАХ» (по согласованию).

Председатель Волгодонской городской Думы - глава города Волгодонска **С.Н. Ладанов**

Приложение 1 к постановлению председателя Волгодонской городской Думы – главы города Волгодонска от 22.12.2021 № 49

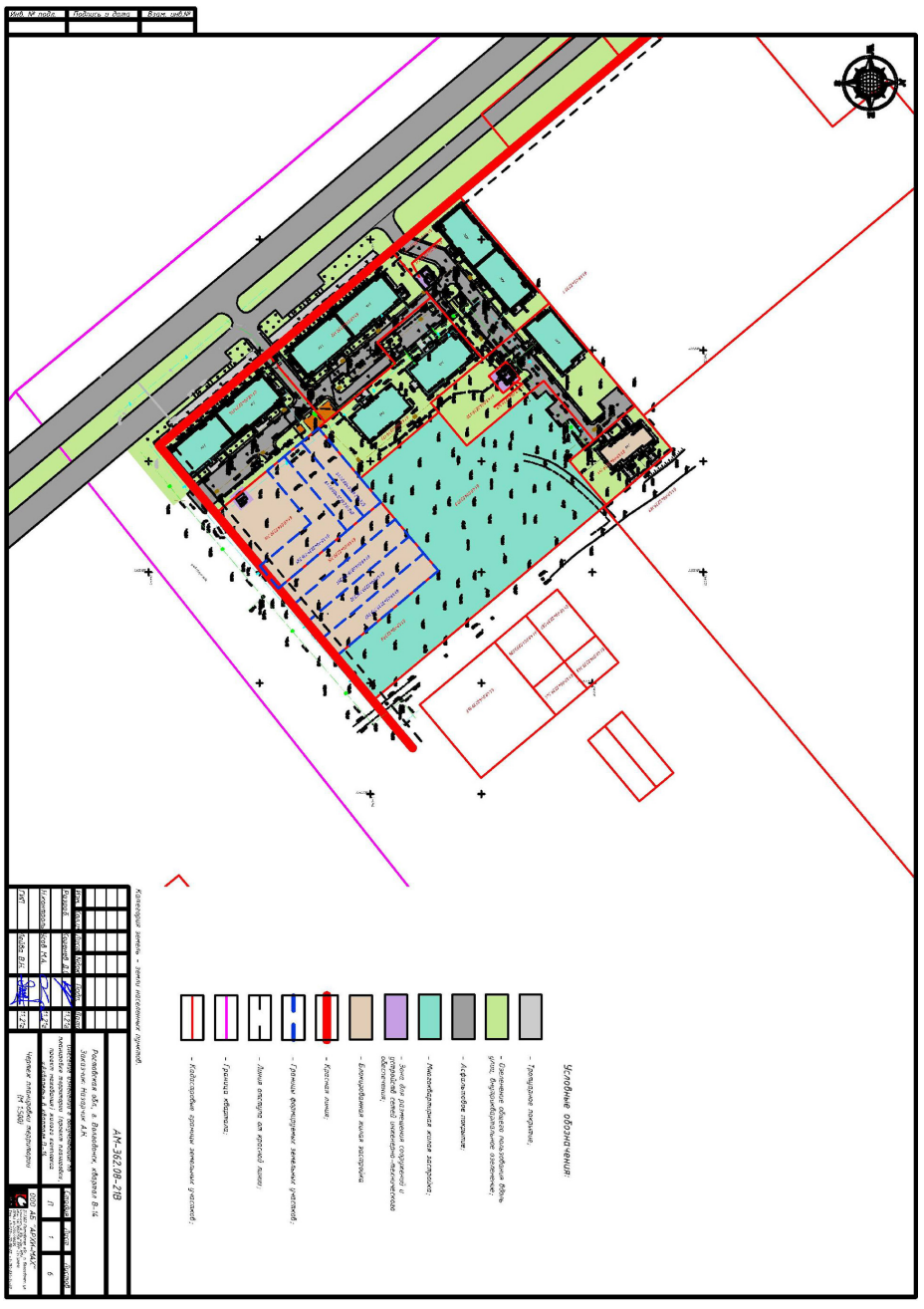

Председатель Волгодонской городской Думы - глава города Волгодонска **С.Н. Ладанов**

КОМИТЕТ ПО УПРАВЛЕНИЮ ИМУЩЕСТВОМ ГОРОДА ВОЛГОДОНСКА

Комитет по управлению имуществом города Волгодонска информирует о возможности предоставления в аренду для индивидуального жилищного строительства земельных участков:

- с кадастровым номером 61:48:0040243:116, площадью 527 кв.м., по адресу: Российская Федерация, Ростовская область, городской округ город Волгодонск, город Волгодонск, улица Круизная, 29;

- с кадастровым номером 61:48:0040243:115, площадью 527 кв.м., по адресу: Российская Федерация, Ростовская область, городской округ город Волгодонск, г. Волгодонск, ул. Круизная, 31.

Земельные участки сформированы и поставлены на государственный кадастровый учет. Сведения о земельных участках (местоположение, граница участка) можно получить в Комитете по управлению имуществом города Волгодонска (Ростовская область, г. Волгодонск, ул. Ленинградская, 10, 7 этаж, 707 кабинет).

Граждане, заинтересованные в предоставлении земельных участков для указанных целей, в течение тридцати дней со дня опубликования и размещения настоящего извещения, могут подавать заявления о намерении участвовать в аукционе по продаже права на заключение договоров аренды данных земельных участков.

Прием заявления «О намерении участвовать в аукционе по продаже права на заключение договора аренды земельного участка» осуществляется в МАУ «МФЦ» г. Волгодонска по следующим адресам:

– ул. Морская, д. 62, телефоны для справок 221614, 221892, 261566;

– ул. М.Горького, д. 104, телефоны для справок 212720, 212583, 212604;

– ул. Маршала Кошевого, 23 в, телефоны для справок 279660, 279736, 279678;

– ул. Академика Королева, д. 1 а, телефон для справок 213123, 213133, 213134.

К заявлению гражданина прилагаются следующие документы:

-документ, удостоверяющий личность (для физических лиц);

-доверенность, оформленная надлежащим образом (в случае подачи заявления лицом, действующим по поручению заявителя).

ПРЕДСТАВИТЕЛЬНЫЙ ОРГАН
МУНИЦИПАЛЬНОГО ОБРАЗОВАНИЯ
«Город Волгодонск»
ВОЛГОДОНСКАЯ ГОРОДСКАЯ ДУМА

г. Волгодонск Ростовской области

РЕШЕНИЕ № 103 от 16 декабря 2021 года

Об утверждении Положения о муниципальном жилищномконтроле на территории муниципального образования «Город Волгодонск»

В соответствии с федеральными законами от 06.10.2003 № 131-ФЗ «Об общих принципах организации местного самоуправления в Российской Федерации», от 31.07.2020 № 248-ФЗ «О государственном контроле (надзоре) и муниципальном контроле в Российской Федерации», руководствуясь Уставом муниципального образования «Город Волгодонск», Волгодонская городская Дума

РЕШИЛА:

1. Утвердить Положение о муниципальном жилищномконтроле на территории муниципального образования «Город Волгодонск»(приложение).
2. Признать утратившими силу решения Волгодонской городской Думы:
1) от 18.04.2013 № 22 «Об утверждении порядка организации и осуществления муниципального жилищного контроля на территории муниципального образования «Город Волгодонск»;
2) от 17.07.2014 № 63«О внесении изменений в решение Волгодонской городской Думыот 18.04.2013 № 22 «Об утверждении порядка организации и осуществления муниципального жилищного контроля на территории муниципального образования «Город Волгодонск»;
3) от 18.09.2014 № 73«О внесении изменений в решение Волгодонской городской Думыот 18.04.2013 № 22 «Об утверждении порядка организации и осуществления муниципального жилищного контроля на территории муниципального образования «Город Волгодонск»;
4) от 16.04.2015№ 67«О внесении изменений в решение Волгодонской городской Думыот 18.04.2013 № 22 «Об утверждении порядка организации и осуществления муниципального жилищного контроля на территории муниципального образования «Город Волгодонск»;
5) от 09.02.2017 № 12, «О внесении изменений в решение Волгодонской городской Думыот 18.04.2013 № 22 «Об утверждении порядка организации и осуществления муниципального жилищного контроля на территории муниципального образования «Город Волгодонск»;
6) от 08.02.2018 № 7«О внесении изменений в решение Волгодонской городской Думыот 18.04.2013 № 22 «Об утверждении порядка организации и осуществления муниципального жилищного контроля на территории муниципального образования «Город Волгодонск»;
7) от 24.05.2018 № 32«О внесении изменений в решение Волгодонской городской Думыот 18.04.2013 № 22 «Об утверждении порядка организации и осуществления муниципального жилищного контроля на территории муниципального образования «Город Волгодонск»;
8) от 11.04.2019 № 29«О внесении изменений в решение Волгодонской городской Думыот 18.04.2013 № 22 «Об утверждении порядка организации и осуществления муниципального жилищного контроля на территории муниципального образования «Город Волгодонск»;
9) от 13.02.2020 №11«О внесении изменений в решение Волгодонской городской Думыот 18.04.2013 № 22 «Об утверждении порядка организации и осуществления муниципального жилищного контроля на территории муниципального образования «Город Волгодонск».
3. Настоящее решение вступает в силу со дня его официального опубликования, но не ранее 1 января2022 года, за исключением положений статьи 5 приложения к настоящему решению, которые вступают в силу с 1 марта 2022 года.
4. Контроль за исполнением решения возложить на постоянную комиссию Волгодонской городской Думы по жилищно-коммунальному хозяйству, благоустройству, энергетике, транспорту, связи, экологии (Ольховский С.В.), заместителя главы Администрации города Волгодонска по городскому хозяйству Кулешу В.И.

Председатель
Волгодонской городской Думы-
глава города Волгодонска **С.Н. Ладанов**

Проект вносит Администрация города Волгодонска

Приложение к решению Волгодонской городской Думы
«Об утверждении Положения о муниципальном жилищном контроле на территории муниципального образования «Город Волгодонск»
от 16.12.2021 № 103

Положение
о муниципальном жилищном контроле
на территории муниципального образования
«Город Волгодонск»

Статья 1. Общие положения

1. Положение о муниципальном жилищном контроле на территории муниципального образования «Город Волгодонск»(далее – Положение) устанавливает порядок осуществления муниципального жилищного контроля на территории муниципального образования «Город Волгодонск»(далее – муниципальный жилищный контроль).
2. Предметом муниципального жилищного контроля является соблюдение юридическими лицами, индивидуальными предпринимателями и гражданами (далее – контролируемые лица) обязательных требований, установленных жилищным законодательством, законодательством об энергосбережении и о повышении энергетической эффективности в отношении муниципального жилищного фонда:
1) требований к использованию и сохранности муниципального жилищного фонда, в том числе требований к жилым помещениям, их использованию и содержанию, использованию и содержанию общего имущества собственников помещений в многоквартирных домах, порядку осуществления перевода жилого помещения в нежилое помещение и нежилого помещения в жилое в многоквартирном доме, порядку осуществления перепланировки и (или) переустройства помещений в многоквартирном доме;
2) требований к формированию фондов капитального ремонта;
3) требований к созданию и деятельности юридических лиц, индивидуальных предпринимателей, осуществляющих управление многоквартирными домами, оказывающих услуги и (или) выполняющих работы по содержанию и ремонту общего имущества в многоквартирных домах;
4) требований к предоставлению коммунальных услуг собственникам и пользователям помещений в многоквартирных домах и жилых домов;
5) правил изменения размера платы за содержание жилого помещения в случае оказания услуг и выполнения работ по управлению, содержанию и ремонту общего имущества в многоквартирном доме ненадлежащего качества и (или) с перерывами, превышающими установленную продолжительность;
6) правил содержания общего имущества в многоквартирном доме и правил изменения размера платы за содержание жилого помещения;
7) правил предоставления, приостановки и ограничения предоставления коммунальных услуг собственникам и пользователям помещений в многоквартирных домах и жилых домов;
8) требований энергетической эффективности и оснащенности помещений многоквартирных домов и жилых домов приборами учета используемых энергетических ресурсов;
9) требований к порядку размещения ресурсоснабжающими организациями, лицами, осуществляющими деятельность по управлению многоквартирными домами, информации в государственной информационной системе жилищно-коммунального хозяйства;
10) требований к обеспечению доступности для инвалидов помещений в многоквартирных домах;
11) требований к предоставлению жилых помещений в наемных домах социального использования.
3. Муниципальный жилищный контроль осуществляет Администрация города Волгодонска в лице сектора муниципального жилищного контроля отдела координации отраслей городского хозяйства Администрации города Волгодонска(далее – контрольный орган).
4. Должностными лицами, уполномоченными осуществлять муниципальный жилищный контроль, являются специалисты сектора муниципального жилищного контроля отдела координации отраслей городского хозяйства Администрации города Волгодонска (далее – инспекторы), в должностные обязанности которых в соответствии с их должностной инструкцией входит осуществление полномочий по муниципальному жилищному контролю.

Инспекторы при осуществлении муниципального жилищного контроля имеют права, обязанности и несут ответственность в соответствии с Федеральным законом от 31.07.2020 № 248-ФЗ «О государственном контроле (надзоре) и муниципальном контроле в Российской Федерации»(далее – Федеральный закон № 248-ФЗ) и иными федеральными законами.

5. Объектами муниципального жилищного контроля являются:
1) деятельность, действия (бездействие) контролируемых лиц, в рамках которых должны соблюдаться обязательные требования, в том числе предъявляемые к контролируемым лицам, осуществляющим деятельность, действия (бездействие), указанные в пунктах 1 – 11 части2 настоящей статьи;
2) результаты деятельности контролируемых лиц, в том числе работы и услуги, к которым предъявляются обязательные требования, указанные в пунктах 1 – 11 части 2 настоящей статьи;
3) жилые помещения муниципального жилищного фонда, общее имущество в многоквартирных домах, в которых есть жилые помещения муниципального жилищного фонда, и другие объекты, к которым предъявляются обязательные требования,указанные в пунктах 1 – 11 части2 настоящей статьи.
6. Контрольным органом в рамках осуществления муниципального жилищного контроля обеспечивается учет объектов муниципального жилищного контроля.
7. Досудебный порядок подачи жалоб, установленный главой 9 Федерального закона от 31.07.2020 № 248-ФЗ «О государственном контроле (надзоре) и муниципальном контроле в Российской Федерации», при осуществлении муниципального жилищного контроля не применяется.

Статья 2. Управление рисками причинения вреда (ущерба) охраняемым законом ценностям при осуществлении муниципального жилищного контроля

1. Муниципальный жилищный контроль осуществляется на основе управления рисками причинения вреда (ущерба), определяющего выбор профилактических мероприятий и контрольных мероприятий, их содержание (в том числе объем проверяемых обязательных требований), интенсивность и результаты.
2. Орган муниципального жилищного контроля относит объекты контроля к одной из следующих категорий риска причинения вреда (ущерба) (далее – категории риска):
- высокий риск;
- средний риск;
- низкий риск.
3. Критерии отнесения объектов контроля к определенной категории риска при осуществлении муниципального жилищного контроля устанавливаются с учетом тяжести причинения вреда (ущерба) охраняемым законом ценностями и вероятности наступления негативных событий, которые могут повлечь причинение вреда (ущерба) охраняемым законом ценностям, а также добросовестности контролируемых лиц (приложение 1 к настоящему Положению).

Отнесение объекта контроля к одной из категорий риска осуществляется контрольным органом ежегодно на основе сопоставления его характеристик с утвержденными критериями риска, при этом индикатором риска нарушения обязательных требований является соответствие или отклонение от параметров объекта контроля, которые сами по себе не являются нарушениями обязательных требований, но с высокой степенью вероятности свидетельствуют о наличии таких нарушений и риска причинения вреда (ущерба) охраняемым законом ценностям.

Перечень индикаторов риска нарушения обязательных требований, проверяемых в рамках осуществления муниципального жилищного контроля, установлен приложением2 к настоящему Положению.

4. При наличии критериев, позволяющих отнести объект контроля к различным категориям риска, подлежат применению критерии, относящие объект контроля к более высоким категориям риска.
5. Виды плановых контрольных мероприятий в отношении объектов контроля в зависимости от присвоенной категории риска и их периодичности:
1) в отношении объектов контроля, которые относятся к категории высокого риска, проводятся - один раз в три года.
2) в отношении объектов контроля, которые относятся к категории среднего риска, проводятся - один раз в четыре года.
3) в отношении объектов контроля, которые относятся к категории низкого риска, плановые контрольные (надзорные) мероприятия не проводятся.

В случае если объект контроля не отнесен к определенной категории риска, он считается отнесенным к категории низкого риска.

6. Контрольный орган ведет перечень объектов муниципального жилищного контроля, которым присвоены категории риска (далее - перечень). Включение объектов муниципального жилищного контроля в перечень осуществляется на основании постановления Администрации города Волгодонска об отнесении объектов муниципального жилищного контроля к соответствующим категориям риска.

Перечень содержит следующую информацию:
1) полное наименование юридического лица, фамилия, имя и отчество (при наличии) индивидуального предпринимателя, гражданина, деятельности и (или) производственным объектам которых присвоена категория риска;
2) основной государственный регистрационный номер;
3) идентификационный номер налогоплательщика;
4) наименование объекта муниципального контроля (при наличии);
5) место нахождения объекта муниципального контроля;
6) дата и номер решения о присвоении объекту муниципального контроля категории риска, указание на категорию риска, а также сведения, на основании которых было принято решение об отнесении объекта муниципального контроля к категории риска.

Перечень индикаторов риска нарушения обязательных требований и перечень объектов муниципального жилищного контроля с указанием категорий риска размещаются на официальном сайте Администрации города Волгодонска (www.volgodonskgorod.ru) в информационно-телекоммуникационной сети Интернет (далее –официальный сайт Администрации) в специальном разделе, посвященном контрольной деятельности.

Статья 3. Профилактика рисков причинения вреда (ущерба) охраняемым законом ценностям

1. Контрольный орган осуществляет муниципальный жилищный контроль, в том числе посредством проведения профилактических мероприятий.
2. Контрольный орган при проведении профилактических мероприятий осуществляет взаимодействие с гражданами, организациями только в случаях, установленных Федеральным законом № 248-ФЗ.

Профилактические мероприятия, в ходе которых осуществляется взаимодействие с контролируемыми лицами, проводятся только с согласия данных контролируемых лиц либо по их инициативе.

3. Профилактические мероприятия осуществляются контрольным органом в целях стимулирования добросовестного соблюдения обязательных требований контролируемыми лицами, устранения условий, причин и факторов, способных привести к нарушениям обязательных требований и (или) причинению вреда (ущерба) охраняемым законом ценностям, и доведения обязательных требований до контролируемых лиц, способов их соблюдения.
4. При осуществлении муниципального жилищного контроля проведение профилактических мероприятий, направленных на снижение риска причинения вреда (ущерба), является приоритетным по отношению к проведению контрольных мероприятий.
5. Профилактические мероприятия осуществляются на основании программы профилактики рисков причинения вреда (ущерба) охраняемым законом ценностям, утвержденной постановлением Администрации города Волгодонска, и размещается на официальном сайте Администрации.

В случае если при проведении профилактических мероприятий установлено, что объекты муниципального жилищного контроля представляют явную непосредственную угрозу причинения вреда (ущерба) охраняемым законом ценностям или такой вред (ущерб) причинен, инспектор незамедлительно направляет информацию об этом главе Администрации города Волгодонска для принятия решения о проведении контрольных мероприятий.

6. При осуществлении контрольным органом муниципального жилищного контроля могут проводиться следующие виды профилактических мероприятий:
1) информирование;

2) объявление предостережений;
3) консультирование;
4) профилактический визит.

7. Информирование осуществляется контрольным органом по вопросам соблюдения обязательных требований посредством размещения соответствующих сведений на официальном сайте Администрации в специальном разделе, посвященном контрольной деятельности (доступ к специальному разделу должен осуществляться с главной (основной) страницы официального сайта Администрации), в средствах массовой информации, через личные кабинеты контролируемых лиц в государственных информационных системах (при их наличии) и в иных формах.

Контрольный орган обязан размещать и поддерживать в актуальном состоянии на официальном сайте Администрации в специальном разделе, посвященном контрольной деятельности, сведения, предусмотренные частью 3 статьи 46 Федерального закона № 248-ФЗ.

8. Предостережение о недопустимости нарушения обязательных требований и предложение принять меры по обеспечению соблюдения обязательных требований объявляются контролируемому лицу в случае наличия у контрольного органа сведений о готовящихся нарушениях обязательных требований или признаках нарушений обязательных требований и (или) в случае отсутствия подтверждения данных о том, что нарушение обязательных требований причинило вред (ущерб) охраняемым законом ценностям либо создало угрозу причинения вреда (ущерба) охраняемым законом ценностям. Предостережения объявляются (подписываются) контрольным органомне позднее 30 календарных дней со дня получения указанных сведений. Предостережение оформляется в письменной форме или в форме электронного документа и направляется в адрес контролируемого лица.

Предостережение о недопустимости нарушения обязательных требований оформляется в соответствии с формой, утвержденной приказом Министерства экономического развития Российской Федерации от 31.03.2021 № 151«0 типовых формах документов, используемых контрольным (надзорным) органом».

Объявляемые предостережения о недопустимости нарушения обязательных требований регистрируются в журнале учета предостережений с присвоением регистрационного номера.

В случае объявления контрольным органомпредостережения о недопустимости нарушения обязательных требований контролируемое лицо вправе подать возражение в отношении указанного предостережения. Возражение в отношении предостережения рассматривается контрольным органом в течение 30 календарных дней со дня получения. В результате рассмотрения возражения контролируемому лицу в письменной форме или в форме электронного документа направляется ответ с информацией о согласии или несогласии с возражением. В случае несогласия с возражением в ответе указываются соответствующие обоснования.

9. Консультирование контролируемых лиц осуществляется инспектором по телефону, посредством видео-конференц-связи, на личном приеме либо в ходе проведения профилактических мероприятий, контрольных мероприятий и не должно превышать 15 минут.

Консультирование осуществляется в устной или письменной форме по следующим вопросам:

1) организация и осуществление муниципального жилищного контроля;
2) порядок осуществления контрольных мероприятий, установленных настоящим Положением;
3) порядок обжалования действий (бездействия) инспектора при осуществлении муниципального жилищного контроля;
4) получение информации о нормативных правовых актах (их отдельных положениях), содержащих обязательные требования, оценка соблюдения которых осуществляется контрольным органом в рамках контрольных мероприятий.

Консультирование контролируемых лиц в устной форме может осуществляться также на собраниях и конференциях граждан.

10. Консультирование в письменной форме осуществляется инспектором в следующих случаях:

1) контролируемым лицом представлен письменный запрос о представлении письменного ответа по вопросам консультирования;
2) за время консультирования предоставить в устной форме ответ на поставленные вопросы невозможно;
3) ответ на поставленные вопросы требует дополнительного запроса сведений.

При осуществлении консультирования инспектор обязан соблюдать конфиденциальность информации, доступ к которой ограничен в соответствии с законодательством Российской Федерации.

В ходе консультирования не может предоставляться информация, содержащая оценку конкретного контрольного мероприятия, решений и (или) действий инспектора, иных участников контрольного мероприятия, а также результаты проведенных в рамках контрольного мероприятия экспертизы, испытаний.

Информация, ставшая известной инспектору в ходе консультирования, не может использоваться контрольным органом в целях оценки контролируемого лица по вопросам соблюдения обязательных требований.

Инспекторами ведется журнал учета консультирований.

В случае поступления в контрольный орган пяти и более однотипных обращений контролируемых лиц и их представителей консультирование осуществляется посредством размещения на официальном сайте Администрации в специальном разделе, посвященном контрольной деятельности, письменного разъяснения, подписанного инспектором.

11. Профилактический визит проводится инспектором в форме профилактической беседы по месту осуществления деятельности контролируемого лица либо путем использования видео-конференц-связи. В ходе профилактического визита контролируемое лицо информируется об обязательных требованиях, предъявляемых к его деятельности либо к принадлежащим ему объектам контроля, их соответствии критериям риска, основаниях и о рекомендуемых способах снижения категории риска, а также о видах, содержании и об интенсивности контрольных мероприятий, проводимых в отношении объекта контроля исходя из его отнесения к соответствующей категории риска.

В ходе профилактического визита инспекторомможет осуществляться консультирование контролируемого лица.

В ходе профилактического визита инспекторомможет осуществляться сбор сведений, необходимых для отнесения объектов контроля к категориям риска.

Обязательный профилактический визит проводится в отношении контролируемых лиц, приступающих к осуществлению деятельности, связанной с соблюдением обязательных требований в сфере управления многоквартирными домами, в течение одного года с момента начала такой деятельности.

О проведении обязательного профилактического визита контролируемое лицо уведомляется контрольным органом не позднее, чем за 5 рабочих дней до даты его проведения.

Уведомление о проведении обязательного профилактического визита составляется в письменной форме или в форме электронного документа и содержит следующие сведения:

1) дата, время и место составления уведомления;
2) наименование контрольного органа;
3) полное наименование контролируемого лица;
4) фамилии, имена, отчества (при наличии) инспектора;
5) дата, время и место обязательного профилактического визита;
6) подпись должностного лица.

Уведомление о проведении обязательного профилактического визита направляется в адрес контролируемого лица через личный кабинет контролируемого лица в государственных информационных системах или почтовым отправлением (в случае направления на бумажном носителе).

Контролируемое лицо вправе отказаться от проведения обязательного профилактического визита, уведомив об этом контрольный орган, направивший уведомление о проведении обязательного профилактического визита не позднее, чем за 3 рабочих дня до даты его проведения.

Срок проведения обязательного профилактического визита определяется контрольным органом самостоятельно и не должен превышать 1 рабочего дня.

При проведении профилактического визита контролируемым лицам не могут выдаваться предписания. Разъяснения, полученные контролируемым лицом в ходе профилактического визита, носят рекомендательный характер.

В случае если при проведении профилактического визита установлено, что объекты контроля представляют явную непосредственную угрозу причинения вреда (ущерба) охраняемым законом ценностям или такой вред (ущерб) причинен, инспектор незамедлительно направляет информацию об этом главе Администрации города Волгодонска.

Статья 4. Осуществление контрольных мероприятий и контрольных действий

1. При осуществлении муниципального жилищного контроля контрольным органом могут проводиться следующие виды контрольных мероприятий и контрольных действий в рамках указанных мероприятий:

1) инспекционный визит (посредством осмотра, опроса, истребования документов, которые в соответствии с обязательными требованиями должны находиться в месте нахождения (осуществления деятельности) контролируемого лица (его филиалов, представительств, обособленных структурных подразделений), получения письменных объяснений, инструментального обследования);
2) документарная проверка (посредством получения письменных объяснений, истребования документов, экспертизы);
3) выездная проверка (посредством осмотра, опроса, получения письменных объяснений, истребования документов, инструментального обследования, испытания, экспертизы);
4) наблюдение за соблюдением обязательных требований (посредством сбора и анализа данных об объектах муниципального жилищного контроля, в том числе данных, которые поступают в ходе межведомственного информационного взаимодействия, предоставляются контролируемыми лицами в рамках исполнения обязательных требований, а также данных, содержащихся в государственных и муниципальных информационных системах, данных из сети Интернет, иных общедоступных данных, а также данных, полученных с использованием работающих в автоматическом режиме технических средств фиксации правонарушений, имеющих функции фото- и киносъемки, видеозаписи);
5) выездное обследование (посредством осмотра, инструментального обследования (с применением видеозаписи), испытания, экспертизы).

2. Плановые контрольные мероприятия в отношении юридических лиц, индивидуальных предпринимателей и граждан проводятся на основании ежегодных планов проведения плановых контрольных мероприятий, разрабатываемых в соответствии с Правилами формирования плана проведения плановых контрольных (надзорных) мероприятий на очередной календарный год, его согласования с органами прокуратуры, включения в него и исключения из него контрольных (надзорных) мероприятий в течение года, утвержденными постановлением Правительства Российской Федерации от 31.12.2020 № 2428 «0 порядке формирования плана проведения плановых контрольных (надзорных) мероприятий на очередной календарный год, его согласования с органами прокуратуры, включения в него и исключения из него контрольных (надзорных) мероприятий в течение года», с учетом особенностей, установленных настоящим Положением.

Виды, периодичность проведения плановых контрольных мероприятий в отношении объектов контроля, отнесенных к определенным категориям риска, определяются соразмерно рискам причинения вреда (ущерба).

Контрольный орган может проводить следующие виды плановых контрольных мероприятий:

- инспекционный визит;
- документарная проверка;
- выездная проверка.

При осуществлении муниципального жилищного контроля в отношении жилых помещений, используемых гражданами, плановые контрольные мероприятия не проводятся.

3. Внеплановые контрольные мероприятия проводятся в формах, указанных в пунктах 1 – 3 части 1 настоящей статьи.

Внеплановые контрольные мероприятия могут проводиться только после согласования с органами прокуратуры.

4. Наблюдение за соблюдением обязательных требований и выездное обследование проводятся контрольным органом без взаимодействия с контролируемыми лицами.

5. Контрольные мероприятия, проводимые без взаимодействия с контролируемыми лицами, проводятся инспекторами на основании задания заместителя главы Администрации города Волгодонска по городскому хозяйству, задания, содержащегося в планах работы контрольного органа, в том числе в случаях, установленных Федеральным законом № 248-ФЗ.

6. Основанием для проведения контрольных мероприятий, проводимых с взаимодействием с контролируемыми лицами, является:

1) наличие у контрольного органа сведений о причинении вреда (ущерба) или об угрозе причинения вреда (ущерба) охраняемым законом ценностям;
2) выявление соответствия объекта контроля параметрам, утвержденным индикаторами риска нарушения обязательных требований, или отклонения объекта контроля от таких параметров;
3) наступление сроков проведения контрольных (надзорных) мероприятий, включенных в план проведения контрольных (надзорных) мероприятий;
4) поручение Президента Российской Федерации, поручение Правительства Российской Федерации о проведении контрольных мероприятий в отношении конкретных контролируемых лиц;
5) требование прокурора о проведении контрольного мероприятия в рамках надзора за исполнением законов, соблюдением прав и свобод человека и гражданина по поступившим в органы прокуратуры материалам и обращениям;
6) истечение срока исполнения предписания об устранении выявленного нарушения обязательных требований – в случаях, если контролируемым лицом не представлены документы и сведения, представление которых предусмотрено выданным ему предписанием, или на основании представленных документов и сведений невозможно сделать вывод об исполнении предписания об устранении выявленного нарушения обязательных требований.

7. Контрольные мероприятия, проводимые при взаимодействии с контролируемым лицом, проводятся на основании распоряжения Администрации города Волгодонска о проведении контрольного мероприятия.

8. При наличии сведений о причинении вреда (ущерба) или об угрозе причинения вреда (ущерба) охраняемым законом ценностям, либо установлении параметров деятельности контролируемого лица, соответствие которым или отклонение от которых согласно утвержденным индикаторам риска нарушения обязательных требований является основанием для проведения контрольного мероприятия, на основании мотивированного представления инспектора о проведении контрольного мероприятия принимается распоряжение Администрации города Волгодонска о проведении контрольного мероприятия.

9. Контрольные мероприятия в отношении контролируемых лицпроводятся инспекторами в соответствии с Федеральным законом № 248-ФЗ, Жилищным кодексом Российской Федерации.

10. Контрольный орган при организации и осуществлении муниципального жилищного контроля получает на безвозмездной основе документы и (или) сведения от иных органов либо подведомственных указанным органам организаций, в распоряжении которых находятся эти документы и (или) сведения, в рамках межведомственного информационного взаимодействия, в том числе в электронной форме. Перечень указанных документов и (или) сведений, порядок и сроки их представления утвержденыраспоряжением Правительства Российской Федерации от 19.04.2016 №724-р, а также постановлением Правительства Российской Федерации от 06.03.2021 № 338 «0 межведомственном информационном взаимодействии в рамках осуществления государственного контроля (надзора), муниципального контроля».

11. К случаю, при наступлении которого индивидуальный предприниматель, гражданин, являющиеся контролируемыми лицами, вправе представить в контрольный орган информацию о невозможности присутствия при проведении контрольного мероприятия, в связи с чем проведение контрольного мероприятия переносится контрольным органом на срок, необходимый для устранения обстоятельств, послуживших поводом для данного обращения индивидуального предпринимателя, гражданина в контрольный орган (но не более чем на 20 дней), относится соблюдение одновременно следующих условий:

1) отсутствие контролируемого лица либо его представителя не препятствует оценке инспекторомсоблюдения обязательных требований при проведении контрольного мероприятия при условии, что контролируемое лицо было надлежащим образом уведомлено о проведении контрольного мероприятия;
2) отсутствие признаков явной непосредственной угрозы причинения или фактического причинения вреда (ущерба) охраняемым законом ценностям;
3) имеются уважительные причины для отсутствия контролируемого лица (болезнь контролируемого лица, его командировка и т.п.) при проведении контрольного мероприятия.

12. Срок проведения выездной проверки не может превышать 10 рабочих дней.

В отношении одного субъекта малого предпринимательства общий срок взаимодействия в ходе проведения выездной проверки не может превышать 50 часов для малого предприятия и 15 часов для микропредприятия.

Срок проведения выездной проверки в отношении организации, осуществляющей свою деятельность на территориях нескольких субъектов Российской Федерации, устанавливается отдельно по каждому филиалу, представительству, обособленному структурному подразделению организации или производственному объекту.

13. Во всех случаях проведения контрольных мероприятий для фиксации инспекторами и лицами, привлекаемыми к совершению контрольных действий, доказательств соблюдения (нарушения) обязательных требований могут использоваться фотосъемка, аудио- и видеозапись, проводимые инспекторами. Информация о проведении фотосъемки, аудио- и видеозаписи и использованных для этих целей технических средствах отражается в акте, составляемом по результатам контрольного мероприятия, и протоколе, составляемом по результатам контрольного действия, проводимого в рамках контрольного мероприятия.

14. К результатам контрольного мероприятия относятся оценка соблюдения контролируемым лицом обязательных требований, создание условий для предупреждения нарушений обязательных требований и (или) прекращения их нарушений, восстановление нарушенного положения, направление уполномоченным органам или должностным лицам информации для рассмотрения вопроса о привлечении к ответственности и (или) применение контрольным органом мер, предусмотренных частью 2 статьи 90 Федерального закона № 248-ФЗ.

15. По окончании проведения контрольного мероприятия,

предусматривающего взаимодействие с контролируемым лицом, составляется акт контрольного мероприятия. В случае если по результатам проведения такого мероприятия выявлено нарушение обязательных требований, в акте указывается, какое именно обязательное требование нарушено, каким нормативным правовым актом и его структурной единицей оно установлено. В случае устранения выявленного нарушения до окончания проведения контрольного мероприятия в акте указывается факт его устранения. Документы, иные материалы, являющиеся доказательствами нарушения обязательных требований, должны быть приобщены к акту.

Оформление акта производится на месте проведения контрольного мероприятия в день окончания проведения такого мероприятия, если иной порядок оформления акта не установлен Правительством Российской Федерации.

Акт контрольного мероприятия, проведение которого было согласовано органами прокуратуры, направляется в органы прокуратуры посредством Единого реестра контрольных (надзорных) мероприятий непосредственно после его оформления.

16. Информация о контрольных мероприятиях размещается в Едином реестре контрольных (надзорных) мероприятий.

17. Информирование контролируемых лиц о совершаемых инспекторами действиях и принимаемых решениях осуществляется посредством:

- размещения сведений об указанных действиях и решениях в Едином реестре контрольных (надзорных) мероприятий;
- доведения их до контролируемых лиц посредством инфраструктуры, обеспечивающей информационно-технологическое взаимодействие информационных систем, используемых для предоставления государственных и муниципальных услуг и исполнения государственных и муниципальных функций в электронной форме, в том числе через федеральную государственную информационную систему «Единый портал государственных и муниципальных услуг (функций)».

Гражданин, не осуществляющий предпринимательской деятельности, являющийся контролируемым лицом, информируется о совершаемых инспекторами действиях и принимаемых решениях путем направления ему документов на бумажном носителе в случае направления им в адрес контрольного органа уведомления о необходимости получения документов на бумажном носителе либо отсутствия у контрольного органа сведений об адресе электронной почты контролируемого лица и возможности направить ему документы в электронном виде через единый портал государственных и муниципальных услуг (в случае, если лицо не имеет учетной записи в единой системе идентификации и аутентификации либо если оно не завершило прохождение процедуры регистрации в единой системе идентификации и аутентификации).

Указанный гражданин вправе направлять контрольному органу документы на бумажном носителе.

До 31 декабря 2023 года информирование контролируемого лица о совершаемых инспекторами действиях и принимаемых решениях, направление документов и сведений контролируемому лицу контрольным органом могут осуществляться в том числе на бумажном носителе с использованием почтовой связи в случае невозможности информирования контролируемого лица в электронной форме либо по запросу контролируемого лица.

17. В случае несогласия с фактами и выводами, изложенными в акте, контролируемое лицо вправе направить жалобу в порядке, предусмотренном статьями 39, 40 Федерального закона № 248-ФЗ.

18. В случае отсутствия выявленных нарушений обязательных требований при проведении контрольного мероприятия сведения об этом вносятся в Единый реестр контрольных (надзорных) мероприятий. Инспектор вправе выдать рекомендации по соблюдению обязательных требований, провести иные мероприятия, направленные на профилактику рисков причинения вреда (ущерба) охраняемым законом ценностям.

19. В случае выявления при проведении контрольного мероприятия нарушений обязательных требований контролируемым лицом контрольный орган (инспектор) в пределах полномочий, предусмотренных законодательством Российской Федерации, обязан:

1) выдать после оформления акта контрольного мероприятия контролируемому лицу предписание об устранении выявленных нарушений с указанием разумных сроков их устранения и (или) о проведении мероприятий по предотвращению причинения вреда (ущерба) охраняемым законом ценностям;

2) незамедлительно принять предусмотренные законодательством Российской Федерации меры по недопущению причинения вреда (ущерба) охраняемым законом ценностям или прекращению его причинения и по доведению до сведения граждан, организаций любым доступным способом информации о наличии угрозы причинения вреда (ущерба) охраняемым законом ценностям и способах ее предотвращения в случае, если при проведении контрольного мероприятия установлено, что деятельность гражданина, организации представляет непосредственную угрозу причинения вреда (ущерба) охраняемым законом ценностям или что такой вред (ущерб) причинен;

3) при выявлении в ходе контрольного мероприятия признаков преступления или административного правонарушения направить соответствующую информацию в государственный орган в соответствии со своей компетенцией или при наличии соответствующих полномочий принять меры по привлечению виновных лиц к установленной законом ответственности;

4) принять меры по осуществлению контроля за устранением выявленных нарушений обязательных требований, предупреждению нарушений обязательных требований, предотвращению возможного причинения вреда (ущерба) охраняемым законом ценностям, при неисполнении предписания в установленные сроки принять меры по обеспечению его исполнения вплоть до обращения в суд с требованием о принудительном исполнении предписания, если такая мера предусмотрена законодательством;

5) рассмотреть вопрос о выдаче рекомендаций по соблюдению обязательных требований, проведении иных мероприятий, направленных на профилактику рисков причинения вреда (ущерба) охраняемым законом ценностям.

20. Инспекторы при осуществлении муниципального жилищного контроля взаимодействуют в установленном порядке с федеральными органами исполнительной власти и их территориальными органами, с органами исполнительной власти Ростовской области, органами местного самоуправления, правоохранительными органами, организациями и гражданами.

В случае выявления в ходе проведения контрольного мероприятия в рамках осуществления муниципального жилищного контроля нарушения требований законодательства, за которое законодательством Российской Федерации предусмотрена административная и иная ответственность, в акте контрольного мероприятия указывается информация о наличии признаков выявленного нарушения. Инспекторы направляют копию указанного акта в орган власти, уполномоченный на привлечение к соответствующей ответственности.

Статья 5. Ключевые показатели муниципального жилищного контроля и их целевые значения

1. Оценка результативности и эффективности осуществления муниципального жилищного контроля осуществляется на основании статьи 30 Федерального закона № 248-ФЗ.

2. Ключевые показатели вида контроля и их целевые значения, индикативные показатели для муниципального жилищного контроля установлены в приложении 3к настоящему Положению.

Заместитель председателя
Волгодонской городской Думы И.В. Батлуков

Приложение 3 к Положению о муниципальном жилищном контроле на территории муниципального образования «Город Волгодонск»

Перечень показателей результативности и эффективности муниципального жилищного контроля

Номер показателя	Наименование показателя	Формула расчета	Комментарии (интерпретация значений)	Базовое значение показателя	Международное сопоставление показателя	Целевые значения показателей			Источники данных для определения значений показателя	Сведения о документах стратегического планирования, содержащих показатель (при его наличии)
						Предыдущий год	Текущий год	Будущий год		
	Ключевые показатели									
1	Показатели, отражающие уровень минимизации вреда (ущерба) охраняемым законом ценностям, уровень устранения риска причинения вреда (ущерба)									
1.1	Материальный ущерб, причиненный незаконно гражданам, организациям и государству в результате нарушений обязательных требований организациями, осуществляющими предоставление коммунальных услуг собственникам и пользователям помещений в многоквартирных домах и жилых домов, в процентах от валового регионального продукта	Сп * 100/ВРП	Сп - суммы перерасчета незаконно начисленной платы гражданам,организациям и государству в результате нарушений обязательных требований организациями, осуществляющими предоставление коммунальных услуг собственникам и пользователям помещений в многоквартирных домах и жилых домов, млн руб.; ВРП – утвержденный валовой региональный продукт, млн руб. К учету принимаются значение показателя с точностью не менее 1 сотой (два знака после запятой), показатели с точностью менее 1 сотой приравниваются к нулю						Статистические данные контрольного органа: журнал распоряжений, реестр проверок	
1.2	Доля выявленных случаев нарушений выявленных обязательных требований, повлекших причинение вреда жизни, здоровью граждан, от общего количества выявленных нарушений	Кспв * 100%/Ксн	Кспв – количества выявленных случаев нарушений обязательных требований, повлекших причинение вреда жизни, здоровью граждан, которые подтверждены вступившими в законную силу решениями суда; Ксн - общее количество случаев нарушения обязательных требований,выявленных по результатам проверок						Статистические Данные контрольного органа; данные ГАСРФ «Правосудие»	
	Индикативные показатели									
2	Показатели, применяемые для мониторинга контрольной деятельности, ее анализа, выявления проблем, возникающих при ее осуществлении, и определения причин их возникновения, характеризующих соотношение между степенью устранения риска причинения вреда (ущерба) и объемом трудовых, материальных и финансовых ресурсов, а также уровень вмешательства в деятельность контролируемых лиц									
2.1.	Контрольные мероприятия при взаимодействии с контролируемым лицом									
2.1.1	Доля контрольных мероприятий в рамках муниципального жилищного контроля, проведенных в установленные сроки, по отношению к общему количеству контрольных мероприятий, проведенных в рамках осуществления муниципального жилищного контроля	Пву * 100% /Пок	Пву – количество контрольных мероприятий в рамках муниципального жилищного контроля,проведенных в установленные сроки; Пок - общее количество проведенных контрольных мероприятий в рамках муниципального жилищного контроля						Статистические данные контрольного органа	
2.1.2	Доля предписаний, признанных незаконными в судебном порядке, по отношению к общему количеству предписаний, выданных контрольным органом в ходе осуществления муниципального жилищного контроля	Ппн * 100% /Пок	Ппн - количество контрольных мероприятий, результаты которых были признаны недействительными; Пок - общее количество контрольных мероприятий, проведенных в рамках муниципального жилищного контроля						Статистические данные контрольного органа	
2.1.3	Доля контрольных мероприятий,проведенных в рамках муниципального жилищного контроля,результаты которых были признаны недействительными	Ппн * 100% /Пок	Ппн – количество контрольных мероприятий,результаты которых были признаны недействительными; Пок – общее количество контрольных мероприятий, проведенных в рамках муниципального жилищного контроля						Статистические данные контрольного органа	
2.1.4	Доля контрольных мероприятий, проведенных контрольным органом, с нарушениями требований законодательства Российской Федерации о порядке их проведения, по результатам выявления которых к инспекторам применены меры дисциплинарного, административного наказания, от общего количества проведенных контрольных мероприятий	Псн * 100% /Пок	Псн – количество Контрольных мероприятий, проведенных в рамках муниципального жилищного контроля, с нарушениями требований законодательства РФ о порядке их проведения, по результатам выявления которых к инспекторам, применены меры дисциплинарного, административного наказания; Пок - общее количество контрольных мероприятий, проведенных в рамках муниципального жилищного контроля						Статистические данные контрольного органа	
2.2	Мероприятия по контролю без взаимодействия с контролируемым лицом									
2.2.1	Общее количество контрольных мероприятий	Статистические данные контрольного органа	Статистические данные контрольного органа						Статистические данные контрольного органа	
2.2.2	Доля предписаний, признанных незаконными в судебном порядке, по отношению к общему количеству предписаний, выданных контрольным органом по результатам контрольных мероприятий	ПРМБВн * 100% /ПРМБВо	ПРМБВн – количество предписаний, выданных контрольным органом по результатам контрольных мероприятий, признанных незаконными в судебном порядке; ПРМБВо – количество предписаний, выданных по результатам контрольных мероприятий						Статистические данные контрольного органа	

Приложение 1 к Положению о муниципальном жилищном контроле на территории муниципального образования «Город Волгодонск»

КРИТЕРИИ
отнесения объектов муниципального жилищного контроля к категориям риска причинения вреда (ущерба)

№№	Категория риска	Критерии установления риска причинения вреда (ущерба)
1	Высокий риск	Деятельность контролируемых лиц при наличии вступившего в законную силу постановления о назначении административного наказания контролируемому лицу при осуществлении муниципального жилищного контроля за совершение административного правонарушения, предусмотренного одной или несколькими статьями Кодекса Российской Федерации об административных правонарушениях: частью 1 статьи 19.4, статьей 19.4.1, частями 1, 31, 32 статьи 19.5, статьей 19.7 в период 3 лет, предшествующих дате принятия решения об отнесении объекта муниципального жилищного контроля к определенной категории риска
2	Средний риск	Деятельность контролируемых лиц при наличии обращения, признанного обоснованным по результатам рассмотрения в органе, осуществляющем муниципальный жилищный контроль, от физических и юридических лиц, в том числе индивидуальных предпринимателей, государственных и муниципальных органов и их должностных лиц, средств массовой информации, о фактах нарушения контролируемым лицом обязательных требований и (или) исполнения решений, принимаемых по результатам контрольных мероприятий, в течение календарного года, предшествующего дате принятия решения об отнесении объекта муниципального жилищного контроля к определенной категории риска
3	Низкий риск	Отсутствие в отношении контролируемого лица критериев, предусмотренных строками 1, 2 настоящей таблицы

Приложение 2 к Положению о муниципальном жилищном контроле на территории муниципального образования «Город Волгодонск»

Индикаторы риска нарушения обязательных требований, используемые для определения необходимости проведения внеплановых проверок при осуществлении контрольным органом муниципального жилищного контроля в муниципальном образовании «Город Волгодонск»

1. Поступление в контрольный органобращений гражданина или организации, являющихся собственниками помещений в многоквартирном доме, в котором есть жилые помещения муниципального жилищного фонда, граждан, являющихся пользователями жилых помещений муниципального жилищного фонда в многоквартирном доме, информации от органов государственной власти, органов местного самоуправления, из средств массовой информации о наличии в деятельности контролируемого лица хотя бы одного отклонения от следующих обязательных требований к:

а) порядку осуществления перевода жилого помещения муниципального жилищного фонда в нежилое помещение;

б) порядку осуществления перепланировки и (или) переустройства жилых помещений муниципального жилищного фонда в многоквартирном доме;

в) предоставлению коммунальных услуг пользователям жилых помещений муниципального жилищного фонда в многоквартирных домах и жилых домов;

г) обеспечению доступности для инвалидов жилых помещений муниципального жилищного фонда;

д) обеспечению безопасности при использовании и содержании внутридомового и внутриквартирного газового оборудования жилых помещений муниципального жилищного фонда.

2. Поступление в контрольный орган обращения гражданина или организации, являющихся собственниками помещений в многоквартирном доме, в котором есть жилые помещения муниципального жилищного фонда, гражданина, являющегося пользователем жилого помещения муниципального жилищного фонда в многоквартирном доме, информации от органов государственной власти, органов местного самоуправления, из средств массовой информации о фактах нарушений в отношении муниципального жилищного фонда, обязательных требований, установленных частью 1 статьи 20 Жилищного кодекса Российской Федерации, за исключением обращений, указанных в пункте 1 настоящего Приложения, и обращений, послуживших основанием для проведения внепланового контрольного мероприятия в соответствии с частью 12 статьи 66 Федерального закона № 248-ФЗ, в случае если в течение года до поступления данного обращения, информации контролируемому лицу, органом муниципального жилищного контроля объявлялись предостережения о недопустимости нарушения аналогичных обязательных требований.

3. Двукратный и более рост количества обращений за единицу времени в сравнении с предшествующим аналогичным периодом и (или) с аналогичным периодом предшествующего календарного года, поступивших в адрес контрольного органа от граждан или организаций, являющихся собственниками помещений в многоквартирном доме, в котором есть жилые помещения муниципального жилищного фонда, граждан, являющихся пользователями жилых помещений муниципального жилищного фонда в многоквартирном доме, информации от органов государственной власти, органов местного самоуправления, из средств массовой информации о фактах нарушений в отношении муниципального жилищного фонда обязательных требований, установленных частью 1 статьи 20 Жилищного кодекса Российской Федерации.

4. Поступление в контрольный орган в течение трёх месяцев подряд двух и более протоколов общего собрания собственников помещений в многоквартирном доме, в котором есть жилые помещения муниципального жилищного фонда, содержащих решения по аналогичным вопросам повестки дня.

5. Выявление в течение трех месяцев более пяти фактов несоответствия сведений (информации), полученных от гражданина или организации, являющихся собственниками помещений в многоквартирном доме, в котором есть жилые помещения муниципального жилищного фонда, гражданина, являющегося пользователем жилого помещения муниципального жилищного фонда в многоквартирном доме, информации от органов государственной власти, органов местного самоуправления, из средств массовой информации и информации, размещённой контролируемым лицом в государственной информационной системе жилищно-коммунального хозяйства.

6. Неоднократные (два и более) случаи аварий, произошедшие на одном и том же объекте муниципального жилищного контроля, в течение трех месяцев подряд.

ПРЕДСТАВИТЕЛЬНЫЙ ОРГАН
МУНИЦИПАЛЬНОГО ОБРАЗОВАНИЯ
«Город Волгодонск»
ВОЛГОДОНСКАЯ ГОРОДСКАЯ ДУМА

г. Волгодонск Ростовской области

РЕШЕНИЕ № 106 от 16 декабря 2021 года

О мерах по ограничению на территории муниципального образования «Город Волгодонск» роста размера платы граждан за коммунальные услуги в 2022 году

В соответствии с Федеральным законом от 06.10.2003 № 131-ФЗ «Об общих принципах организации местного самоуправления в Российской Федерации», постановлением Правительства Ростовской области от 22.03.2013 №165 «Об ограничении в Ростовской области роста размера платы граждан за коммунальные услуги», Уставом муниципального образования «Город Волгодонск» Волгодонская городская Дума

РЕШИЛА:

1. Установить, что уровень платы граждан в первом полугодии 2022 года от установленного экономически обоснованного тарифа по видам коммунальных услуг составляет:

1) для граждан, проживающих в многоквартирных и жилых домах, в которых поставщиком тепловой энергии является ООО «Волгодонские тепловые сети», по отоплению – 98,58101%, по горячему водоснабжению: компонент на тепловую энергию – 98,58101%, теплоноситель – 94,12611%;

2) для граждан, проживающих в многоквартирных и жилых домах, в которых поставщиком тепловой энергии является ООО «Волгодонская ТЭЦ-1», по отоплению – 81,29659%, по горячему водоснабжению: компонент на тепловую энергию – 81,29659%, теплоноситель – 94,12611%.

2. Установить в первом полугодии 2022 года понижающие коэффициенты к нормативам потребления коммунальных услуг по холодному водоснабжению и водоотведению в жилых помещениях, в которых поставщиком является МУП «Водоканал»:

1) для граждан, которым до 1 октября 2021 года при расчёте размера платы за коммунальную услугу по холодному водоснабжению применяли норматив потребления в размере 2,74 кубических метра на одного человека в месяц, - 0,98445 от норматива 3,07 кубических метра на одного человека в месяц. Норматив потребления за коммунальную услугу по холодному водоснабжению с учетом понижающего коэффициента равен 3,02226 кубических метра на одного человека в месяц;

2) для граждан, которым до 1 октября 2021 года при расчёте размера платы за коммунальную услугу по холодному водоснабжению применяли норматив потребления в размере 2,75 кубических метра на одного человека в месяц, - 0,98807 от норматива 3,07 кубических метра на одного человека в месяц. Норматив потребления за коммунальную услугу по холодному водоснабжению с учетом понижающего коэффициента равен 3,03337 кубических метра на одного человека в месяц;

3) для граждан, которым до 1 октября 2021 года при расчёте размера платы за коммунальную услугу по водоотведению применяли норматив потребления в размере 4,39 кубических метра на одного человека в месяц, - 0,95410 от норматива 4,88 кубических метра на одного человека в месяц. Норматив потребления за коммунальную услугу по водоотведению с учетом понижающего коэффициента равен 4,65601 кубических метра на одного человека в месяц;

4) для граждан, которым до 1 октября 2021 года при расчёте размера платы за коммунальную услугу по водоотведению применяли норматив потребления в размере 4,03 кубических метра на одного человека в месяц, - 0,87589 от норматива 4,88 кубических метра на одного человека в месяц. Норматив потребления за коммунальную услугу по водоотведению с учетом понижающего коэффициента равен 4,27434 кубических метра на одного человека в месяц.

3. Установить, что уровень платы граждан во втором полугодии 2022 года от установленного экономически обоснованного тарифа по видам коммунальных услуг составляет:

1) для граждан, проживающих в многоквартирных и жилых домах, в которых поставщиком тепловой энергии является ООО «Волгодонские тепловые сети», по отоплению – 85,30536%, по горячему водоснабжению: тепловая энергия – 85,30536%, теплоноситель – 97,91765%;

2) для граждан, проживающих в многоквартирных и жилых домах, в которых поставщиком тепловой энергии является ООО «Волгодонская ТЭЦ-1», по отоплению – 76,16097%, по горячему водоснабжению: тепловая энергия – 76,16097%, теплоноситель – 97,91765%.

4. Установить во втором полугодии 2022 года понижающие коэффициенты к нормативам потребления коммунальных услуг по водоотведению в жилых помещениях, в которых поставщиком является МУП «Водоканал»:

1) для граждан, которым до 1 октября 2021 года при расчёте размера платы за коммунальную услугу по водоотведению применяли норматив потребления в размере 4,39 кубических метра на одного человека в месяц, - 0,95416 от норматива 4,88 кубических метра на одного человека в месяц. Норматив потребления за коммунальную услугу по водоотведению с учетом понижающего коэффициента равен 4,65630 кубических метра на одного человека в месяц;

2) для граждан, которым до 1 октября 2021 года при расчёте размера платы за коммунальную услугу по водоотведению применяли норматив потребления в размере 4,03 кубических метра на одного человека в месяц, - 0,87594 от норматива 4,88 кубических метра на одного человека в месяц. Норматив потребления за коммунальную услугу по водоотведению с учетом понижающего коэффициента равен 4,27459 кубических метра на одного человека в месяц.

5. Возмещение предприятиям жилищно-коммунального хозяйства части платы граждан за коммунальные услуги в объеме свыше установленных индексов максимального роста размера платы граждан за коммунальные услуги осуществляется посредством предоставления субсидий за счет средств областного и местного бюджетов в порядке, установленном нормативным правовым актом Администрации города Волгодонска, в пределах бюджетных ассигнований, выделенных на эти цели на текущий финансовый год.

6. Отделу потребительского рынка товаров, услуг и защиты прав потребителей Администрации города Волгодонска направить копию настоящего решения в Региональную службу по тарифам Ростовской области, министерство труда и социального развития Ростовской области, министерство жилищно-коммунального хозяйства Ростовской области и Государственную жилищную инспекцию Ростовской области в течение пяти рабочих дней с даты принятия настоящего решения.

7. Решение вступает в силу со дня его официального опубликования, распространяется на правоотношения, возникшие с 1 января 2022 года, и действует до 31 декабря 2022 года.

8. Контроль за исполнением решения возложить на постоянную комиссию по бюджету, налогам, сборам, муниципальной собственности (Ковалевский Г.А.), заместителя главы Администрации города Волгодонска по экономике Макарова С.М.

Председатель
Волгодонской городской Думы –
глава города Волгодонска **С.Н. Ладанов**

Проект вносит
Администрация города Волгодонска

ПРЕДСТАВИТЕЛЬНЫЙ ОРГАН
МУНИЦИПАЛЬНОГО ОБРАЗОВАНИЯ
«Город Волгодонск»
ВОЛГОДОНСКАЯ ГОРОДСКАЯ ДУМА

г. Волгодонск Ростовской области

РЕШЕНИЕ № 105 от 16 декабря 2021 года

Об определении уполномоченного органа на определение поставщиков (подрядчиков, исполнителей) для муниципальных учреждений, подведомственных Администрации города Волгодонска

В соответствии со статьями 17 и 35 Федерального закона от 06.10.2003 №131-ФЗ «Об общих принципах организации местного самоуправления в Российской Федерации», Федеральным законом от 05.04.2013 №44-ФЗ «О контрактной системе в сфере закупок товаров, работ, услуг для обеспечения государственных и муниципальных нужд», руководствуясь Уставом муниципального образования «Город Волгодонск», Волгодонская городская Дума

РЕШИЛА:

1. Определить Администрацию города Волгодонска в лице отдела по муниципальным закупкам уполномоченным органом на определение поставщиков (подрядчиков, исполнителей) для муниципальных учреждений, подведомственных Администрации города Волгодонска.
2. Утвердить порядок взаимодействия Администрации города Волгодонска и муниципальных учреждений, подведомственных Администрации города Волгодонска (приложение).
3. Признать утратившими силу решения Волгодонской городской Думы:
1) от 19.12.2013 №103 «Об определении уполномоченного органа на определение поставщиков (подрядчиков, исполнителей) для муниципальных учреждений, подведомственных Администрации города Волгодонска»;
2) от 09.02.2017 №10 «О внесении изменений в решение Волгодонской городской Думы от 19.12.2013 №103 «Об определении уполномоченного органа на определение поставщиков (подрядчиков, исполнителей) для муниципальных учреждений, подведомственных Администрации города Волгодонска»;
3) от 11.10.2018 №56 «О внесении изменений в решение Волгодонской городской Думы от 19.12.2013 №103 «Об определении уполномоченного органа на определение поставщиков (подрядчиков, исполнителей) для муниципальных учреждений, подведомственных Администрации города Волгодонска»;
4) от 12.09.2019 №54 «О внесении изменений в решение Волгодонской городской Думы от 19.12.2013 №103 «Об определении уполномоченного органа на определение поставщиков (подрядчиков, исполнителей) для муниципальных учреждений, подведомственных Администрации города Волгодонска».
4. Настоящее решение вступает в силу с 1 января 2022 года.
5. Контроль за исполнением решения возложить на постоянную комиссию по бюджету, налогам, сборам, муниципальной собственности (Ковалевский Г.А.) и заместителя главы Администрации города Волгодонска по экономике Макарова С.М.

Председатель
Волгодонской городской Думы –
глава города Волгодонска **С.Н. Ладанов**

Проект вносит Администрация города Волгодонска

Приложение к решению Волгодонской городской Думы «Об определении уполномоченного органа на определение поставщиков (подрядчиков, исполнителей) для муниципальных учреждений, подведомственных Администрации города Волгодонска» от 16.12.2021 № 105

ПОРЯДОК ВЗАИМОДЕЙСТВИЯ АДМИНИСТРАЦИИ ГОРОДА ВОЛГОДОНСКА И МУНИЦИПАЛЬНЫХ УЧРЕЖДЕНИЙ, ПОДВЕДОМСТВЕННЫХ АДМИНИСТРАЦИИ ГОРОДА ВОЛГОДОНСКА

Статья 1.
Общие положения

1. Настоящий Порядок взаимодействия Администрации города Волгодонска в лице отдела по муниципальным закупкам (далее по тексту – уполномоченный орган) и муниципальных учреждений, подведомственных Администрации города Волгодонска (далее по тексту - Заказчики), разработан в соответствии с Федеральным законом от 05.04.2013 № 44-ФЗ «О контрактной системе в сфере закупок товаров, работ, услуг для обеспечения государственных и муниципальных нужд» (далее - Закон № 44-ФЗ) и регулирует взаимодействие уполномоченного органа и Заказчиков при определении поставщиков (подрядчиков, исполнителей) на поставки товаров, выполнение работ, оказание услуг для нужд Заказчиков.
2. Уполномоченный орган осуществляет определение поставщиков (подрядчиков, исполнителей) на поставки товаров, выполнение работ, оказание услуг для нужд Заказчиков путём проведения открытых конкурентных способов осуществления закупок.
3. Определение поставщиков (подрядчиков, исполнителей) для нужд Заказчиков способами и в случаях, не предусмотренных в пункте 2 настоящей статьи, осуществляется Заказчиками в соответствии с Законом № 44-ФЗ.
4. Обмен документами между Заказчиком и уполномоченным органом осуществляется с использованием системы электронного документооборота и делопроизводства «Дело» (далее – СЭДД «Дело») или при отсутствии технической возможности на бумажном носителе и в электронном виде с использованием USB-накопителя.

Статья 2.
Функции Заказчиков

1. Принимают решение об осуществлении закупки, выбирают способ определения поставщика (подрядчика, исполнителя).
2. Проводят общественное обсуждение закупок в соответствии с требованиями, установленными законодательством Российской Федерации о контрактной системе в сфере закупок товаров, работ, услуг.
3. Определяют и обосновывают начальную (максимальную) цену контракта, определяют начальную цену единицы товара, работы, услуги, начальную сумму цен указанных единиц, максимальное значение цены контракта, а также обосновывают цену единицы товара, работы, услуги.
4. Описывают объект закупки.
5. Осуществляют полномочия по обоснованию закупок, определению условий контракта.
6. Устанавливают требования (дополнительные требования) к участникам закупки в соответствии со статьей 31 Закона № 44-ФЗ и исчерпывающий перечень документов, подтверждающих соответствие участника закупки таким требованиям.
7. Предоставляют преимущества для учреждений и предприятий уголовно-исполнительной системы, организаций инвалидов и устанавливают их размер в отношении предлагаемой ими цены контракта в соответствии с законодательством Российской Федерации о контрактной системе в сфере закупок товаров, работ, услуг.
8. Устанавливают преимущество участникам закупок, которыми могут быть только субъекты малого предпринимательства, социально ориентированные некоммерческие организации.
9. Указывают в заявках на осуществление закупок информацию об условиях, о запретах и об ограничениях допуска товаров, происходящих из иностранного государства или группы иностранных государств, работ, услуг, соответственно выполняемых, оказываемых иностранными лицами, в случае, если такие условия, запреты и ограничения установлены в соответствии со статьей 14 Закона № 44-ФЗ.
10. Устанавливают размер и порядок внесения денежных средств в качестве обеспечения заявки на участие в закупке, условия независимой гарантии (если требование обеспечения заявки установлено в соответствии со статьей 44 Закона № 44-ФЗ), реквизиты счета, на котором в соответствии с законодательством Российской Федерации учитываются операции со средствами, поступающими Заказчику, реквизиты счета для перечисления денежных средств в случае, предусмотренном частью 13 статьи 44 Закона № 44-ФЗ.
11. Устанавливают размер обеспечения исполнения контракта, гарантийных обязательств, порядок предоставления такого обеспечения, требования к такому обеспечению (если требование обеспечения исполнения контракта, гарантийных обязательств установлено в соответствии со статьей 96 Закона № 44-ФЗ.
12. Указывают информацию о банковском сопровождении контракта в соответствии со статьей 35 Закона № 44-ФЗ.
13. Устанавливают требования к содержанию, составу заявки на участие в закупке в соответствии с Законом № 44-ФЗ и инструкции по ее заполнению.
14. Определяют используемые при определении поставщика (подрядчика, исполнителя) критерии и их величины значимости.
15. Устанавливают порядок рассмотрения и оценки заявок на участие в конкурсах в соответствии с Законом № 44-ФЗ.
16. Формируют заявки на осуществление закупок по установленной уполномоченным органом форме в целях проведения процедуры определения поставщиков (подрядчиков, исполнителей).
17. Направляют заявки на осуществление закупок в соответствии с планом-графиком в уполномоченный орган в следующие сроки:
1) до 10 числа месяца начала определения поставщика (подрядчика, исполнителя);
2) не позднее 15 ноября текущего финансового года с учетом сроков проведения соответствующей процедуры определения поставщика (подрядчика, исполнителя) при подаче заявки на осуществление закупки в целях обеспечения потребности заказчика с января очередного финансового года.
18. Вносят изменения в заявки на осуществление закупок по собственной инициативе и (или) в связи с получением мотивированного отказа от уполномоченного органа.
19. Отзывают заявку на осуществление закупки, направив в уполномоченный орган соответствующее письмо.
20. Утверждают извещение о закупке на бумажном носителе или посредством электронной подписи в течение одного рабочего дня со дня его получения от уполномоченного органа.
21. Принимают решение о внесении изменений в извещение об осуществлении закупки, об отмене закупки в сроки, установленные Законом № 44-ФЗ, и письменно уведомляют уполномоченный орган о таком решении в день его принятия.
22. Разъясняют положения извещения о закупке, направляют разъяснения в уполномоченный орган в течение одного дня с даты поступления запроса участника закупки.
23. Заключают контракт на поставки товаров, выполнение работ, оказание услуг.
24. Отказываются от заключения контракта в порядке и в случаях, предусмотренных в соответствии с Законом № 44-ФЗ.
25. По запросу уполномоченного органа предоставляют данные об осуществлении закупок товаров, работ, услуг для формирования сводных отчетов.
26. Для включения в состав комиссии по осуществлению закупок при подаче заявки на осуществление закупки направляют в уполномоченный орган преимущественно кандидатуры лиц, прошедших профессиональную переподготовку или повышение квалификации в сфере закупок, а также лиц, обладающих специальными знаниями, относящимися к объекту закупки. Обеспечивают участие своих представителей - членов комиссий в заседаниях комиссии.
27. Своевременно уведомляют уполномоченный орган о замене члена комиссии по осуществлению закупок - представителя Заказчика, в том числе при выявлении факта несоответствия члена комиссии по осуществлению закупок требованиям, установленным частью 6 статьи 39 Закона № 44-ФЗ.

Статья 3.
Функции уполномоченного органа

1. Утверждает форму заявки на осуществление закупок, используемую Заказчиками при определении поставщика (подрядчика, исполнителя) в соответствии с настоящим Порядком.
2. Анализирует поступившие от Заказчиков заявки на осуществление закупок на соответствие их планам-графикам Заказчиков, а также нормативным правовым актам Российской Федерации о контрактной системе в сфере закупок товаров, работ, услуг и настоящему Порядку в течение пяти рабочих дней, следующих после дня поступления заявки на осуществление закупки в уполномоченный орган.
3. Возвращает заявку на осуществление закупки с мотивированным отказом в случае ее несоответствия нормативным правовым актам Российской Федерации о контрактной системе в сфере закупок товаров, работ, услуг и настоящему Порядку.
4. Создает комиссию по осуществлению закупок, в том числе с учетом кандидатов, представленных Заказчиком. Определяет состав комиссии по осуществлению закупок и порядок ее работы, назначает председателя комиссии.
5. Разрабатывает извещение об осуществлении закупки в течение пяти рабочих дней после проведенного анализа поступившей заявки на осуществление закупки, если она не возвращена на доработку в соответствии с пунктом 3 статьи 3 настоящего Порядка, и направляет его на утверждение Заказчику. В случае внесения Заказчиком изменений в заявку на осуществление закупки срок разработки извещения об осуществлении закупки при необходимости может быть продлен уполномоченным органом до трех рабочих дней.
6. Размещает в единой информационной системе в сфере закупок (далее – ЕИС) извещение об осуществлении закупки в порядке и сроки, предусмотренные Законом № 44-ФЗ.
7. Формирует и размещает в ЕИС изменения в извещение об осуществлении закупки в порядке и сроки, установленные Законом № 44 ФЗ по решению Заказчика.
8. Формирует и размещает в ЕИС извещение об отмене закупки по решению Заказчика.
9. Размещает разъяснения положений извещения об осуществлении закупки в ЕИС в порядке и сроки, установленные Законом № 44-ФЗ.
10. Размещает в ЕИС протоколы заседаний комиссии по осуществлению закупок в порядке и сроки, установленные Законом № 44-ФЗ.

Статья 4.
Ответственность уполномоченного органа и Заказчиков

1. Заказчики несут ответственность, предусмотренную действующим законодательством Российской Федерации, в пределах осуществляемых полномочий за соблюдением требований действующего законодательства Российской Федерации о контрактной системе в сфере закупок товаров, работ, услуг, настоящего Порядка, в том числе за непредставление, несвоевременное представление информации, подлежащей представлению в уполномоченный орган в соответствии с настоящим Порядком, а также за недостоверность представляемой информации.
2. Уполномоченный орган несет ответственность, предусмотренную действующим законодательством Российской Федерации за неисполнение или ненадлежащее исполнение возложенных функций в соответствии с настоящим Порядком, за исключением случая, предусмотренного пунктом 3 настоящей статьи.
3. В случае несогласия Заказчика с мотивированным возражением уполномоченного органа и утверждения извещения об осуществлении закупки без учета замечаний, указанных в мотивированном возражении уполномоченного органа, ответственность, предусмотренную действующим законодательством Российской Федерации, несет Заказчик.

Заместитель председателя
Волгодонской городской Думы И.В. Батлуков

ПРЕДСТАВИТЕЛЬНЫЙ ОРГАН
МУНИЦИПАЛЬНОГО ОБРАЗОВАНИЯ
«Город Волгодонск»
ВОЛГОДОНСКАЯ ГОРОДСКАЯ ДУМА

г. Волгодонск Ростовской области

РЕШЕНИЕ № 104 от 16 декабря 2021 года

О внесении изменений в решение Волгодонской городской Думы от 16.11.2011 №120 «Об утверждении Положения о Контрольно-счетной палате города Волгодонска в новой редакции и штатной численности Контрольно-счетной палаты города Волгодонска»

В соответствии с федеральными законами от 06.10.2003 № 131-ФЗ «Об общих принципах организации местного самоуправления в Российской Федерации», от 07.02.2011 № 6-ФЗ «Об общих принципах организации и деятельности контрольно-счетных органов субъектов Российской Федерации и муниципальных образований», Уставом муниципального образования «Город Волгодонск», в целях приведения решения Волгодонской городской Думы в соответствие сдействующим законодательством Волгодонская городская Дума

РЕШИЛА:

1. Внести в решение Волгодонской городской Думы от 16.11.2011 №120 «Об утверждении Положения о Контрольно-счетной палате города Волгодонска в новой редакции и штатной численности Контрольно-счетной палаты города Волгодонска» следующие изменения:

1) пункт 2 изложить в следующей редакции:

«2. Утвердить штатную численность Контрольно-счетной палаты города Волгодонска в количестве 10 человек, из них лица, замещающие муниципальные должности – 3 человека, лица, замещающие должности муниципальной службы (муниципальные служащие) - 4 человека, технические работники и обслуживающий персонал - 3 человека.».

2) часть 5 статью 5 приложения признать утратившей силу.

2. Настоящее решение вступает в силу со дня его официального опубликования.

3. Контроль за исполнением решения возложить на председателя Волгодонской городской Думы – главу города Волгодонска.

Председатель
Волгодонской городской Думы –
глава города Волгодонска **С.Н. Ладанов**

Проект вносит юридическая служба
аппарата Волгодонской городской Думы

ПРЕДСТАВИТЕЛЬНЫЙ ОРГАН
МУНИЦИПАЛЬНОГО ОБРАЗОВАНИЯ
«Город Волгодонск»
ВОЛГОДОНСКАЯ ГОРОДСКАЯ ДУМА

г. Волгодонск Ростовской области

РЕШЕНИЕ № 107 от 16 декабря 2021 года

О признании утратившими силу решений Волгодонской городской Думы

В соответствии с Федеральным законом от 06.10.2003 № 131-ФЗ «Об общих принципах организации местного самоуправления в Российской Федерации», Уставом муниципального образования «Город Волгодонск» Волгодонская городская Дума

РЕШИЛА:

1. Признать утратившими силу следующие решения Волгодонской городской Думы:

1) от 21.11.2013 №85 «Об утверждении Порядка организации и осуществления муниципального контроля на территории муниципального образования «Город Волгодонск»;

2) от 27.11.2014 №98 «О внесении изменения в решение Волгодонской городской Думы от 21.11.2013 №85 «Об утверждении Порядка организации и осуществления муниципального контроля на территории муниципального образования «Город Волгодонск»;

3) от 28.04.2016 №26 «О внесении изменений в решение Волгодонской городской Думы от 21.11.2013 № 85 «Об утверждении Порядка организации и осуществления муниципального контроля на территории муниципального образования «Город Волгодонск»;

4) от 09.02.2017 №13 «О внесении изменения в решение Волгодонской городской Думы от 21.11.2013 № 85 «Об утверждении Порядка организации и осуществления муниципального контроля на территории муниципального образования «Город Волгодонск»;

5) от 11.04.2019 №28 «О внесении изменений в решение Волгодонской городской Думы от 21.11.2013 № 85 «Об утверждении Порядка организации и осуществления муниципального контроля на территории муниципального образования «Город Волгодонск»;

6) от 13.02.2020 №6 «О внесении изменений в решение Волгодонской городской Думы от 21.11.2013 № 85 «Об утверждении Порядка организации и осуществления муниципального контроля на территории муниципального образования «Город Волгодонск».

2. Настоящее решение вступает в силу с 1 января 2022 года.

3. Контроль за исполнением решения возложить на постоянную комиссию по местному самоуправлению, вопросам депутатской этики и регламента (Брежнев А.А.) и на заместителя главы Администрации города Волгодонска по экономике Макарова С.М.

Председатель
Волгодонской городской Думы –
глава города Волгодонска **С.Н. Ладанов**

Проект вносит юридическая служба
аппарата Волгодонской городской Думы

ПРЕДСТАВИТЕЛЬНЫЙ ОРГАН
МУНИЦИПАЛЬНОГО ОБРАЗОВАНИЯ
«Город Волгодонск»
ВОЛГОДОНСКАЯ ГОРОДСКАЯ ДУМА

г. Волгодонск Ростовской области

РЕШЕНИЕ № 109
от 16 декабря 2021 года

О Прогнозном плане приватизации муниципального имущества муниципального образования «Город Волгодонск» на плановый период 2022 - 2024 годов

Руководствуясь федеральными законами от 21.12.2001 № 178-ФЗ «О приватизации государственного и муниципального имущества», от 06.10.2003 № 131-ФЗ «Об общих принципах организации местного самоуправления в Российской Федерации», статьёй 41 Устава муниципального образования «Город Волгодонск», Порядком управления и распоряжения имуществом, находящимся в муниципальной собственности муниципального образования «Город Волгодонск», утвержденным решением Волгодонской городской Думы от 21.09.2011 №106, Волгодонская городская Дума

РЕШИЛА:

1. Утвердить Прогнозный план приватизации муниципального имущества муниципального образования «Город Волгодонск» на плановый период 2022 - 2024 годов (приложение).

2. Настоящее решение вступает в силу со дня его официального опубликования.

3. Контроль за исполнением решения возложить на постоянную комиссию по бюджету, налогам, сборам, муниципальной собственности (Ковалевский Г.А.) и председателя Комитета по управлению имуществом города Волгодонска Чернова А.В.

Председатель
Волгодонской городской Думы
глава города Волгодонска **С.Н. Ладанов**

Проект вносит Администрация города Волгодонска

Приложение к решению Волгодонской городской Думы
«О прогнозном плане приватизации муниципального имущества муниципального образования «Город Волгодонск»
на плановый период 2022 - 2024 годов»
от 16.12.2021 № 109

ПРОГНОЗНЫЙ ПЛАН ПРИВАТИЗАЦИИ МУНИЦИПАЛЬНОГО ИМУЩЕСТВА МУНИЦИПАЛЬНОГО ОБРАЗОВАНИЯ «ГОРОД ВОЛГОДОНСК» НА ПЛАНОВЫЙ ПЕРИОД 2022 — 2024 ГОДОВ

Прогнозный план приватизации муниципального имущества муниципального образования «Город Волгодонск» на плановый период 2022 2024 годов (далее Прогнозный план приватизации) разработан в соответствии с Федеральным законом от 21.12.2001 № 178-ФЗ «О приватизации государственного и муниципального имущества», Уставом муниципального образования «Город Волгодонск» и Порядком управления и распоряжения имуществом, находящимся в муниципальной собственности муниципального образования «Город Волгодонск», утвержденным решением Волгодонской городской Думы от 21.09.2011 № 106, с учетом основных задач социально экономического развития муниципального образования «Город Волгодонск» в среднесрочной перспективе.

Основной целью реализации Прогнозного плана приватизации является повышение эффективности управления имуществом, находящимся в муниципальной собственности муниципального образования «Город Волгодонск».

Основной задачей приватизации муниципального имущества муниципального образования «Город Волгодонск» является осуществление в 2022 - 2024 годах приватизации муниципального имущества муниципального образования «Город Волгодонск», которое не используется для обеспечения реализации полномочий муниципального образования «Город Волгодонск».

Реализация Прогнозного плана приватизации позволяет решать следующие задачи:

- повышение эффективности управления муниципальным имуществом муниципального образования «Город Волгодонск»;
- сокращение избыточного объёма муниципальной собственности;
- сокращение расходов на содержание муниципального имущества;
- увеличение поступлений в городской бюджет за счет средств от приватизации муниципального имущества муниципального образования «Город Волгодонск»;
- сокращение количества объектов казны муниципального имущества муниципального образования «Город Волгодонск».

Реализация Прогнозного плана приватизации будет достигаться за счет принятия индивидуальных решений о способе и сроках приватизации и установлении начальной цены объектов, выставляемых на торги, с учетом независимой оценки их рыночной стоимости.

Перечень муниципального имущества
муниципального образования «Город Волгодонск»,
которое планируется приватизировать в 2022-2024 годах

№ п/п	Наименование, площадь объекта муниципального имущества муниципального образования «Город Волгодонск», местоположение	Назначение	Сроки приватизации, квартал, год
1.	Имущественный комплекс на земельном участке с кадастровым номером 61:48:0030531:1, Россия, Ростовская обл., г. Волгодонск, ул. Думенко, 17	мастерские	II-IV, 2022

Прогноз доходов в городской бюджет в 2022 году от приватизации муниципального имущества муниципального образования «Город Волгодонск», в том числе от продажи вышеуказанного объекта, не представляется возможным запланировать, так как устанавливается в соответствии с законодательством Российской Федерации, регулирующим оценочную деятельность, на основании отчета об оценке объекта, оценочные мероприятия в отношении объекта не проводились. Прогноз доходов от приватизации муниципального имущества муниципального образования «Город Волгодонск» в 2023 году – 0,0 тыс. руб., в 2024 году – 0,0 тыс. руб.

Прогноз доходов от приватизации муниципального имущества муниципального образования «Город Волгодонск» может быть скорректирован в случае дополнения или исключения объектов из Прогнозного плана приватизации.

Дополнительно к прогнозу доходов от приватизации муниципального имущества муниципального образования «Город Волгодонск», реализуемого с торгов, запланированы поступления от ежемесячных выплат по договорам купли-продажи муниципального имущества, приобретаемого в рассрочку арендаторами муниципального имущества при реализации ими преимущественного права на выкуп в рамках Федерального закона от 22.07.2008 № 159-ФЗ «Об особенностях отчуждения недвижимого имущества, находящегося в государственной или в муниципальной собственности и арендуемого субъектами малого и среднего предпринимательства, и о внесении изменений в отдельные законодательные акты Российской Федерации»:

в 2022 году – 1700,0 тыс. рублей;
в 2023 году – 1100,0 тыс. рублей;
в 2024 году – 300,0 тыс. рублей.

Заместитель председателя
Волгодонской городской Думы И.В. Батлуков

ПРЕДСТАВИТЕЛЬНЫЙ ОРГАН
МУНИЦИПАЛЬНОГО ОБРАЗОВАНИЯ
«Город Волгодонск»
ВОЛГОДОНСКАЯ ГОРОДСКАЯ ДУМА

г. Волгодонск Ростовской области

РЕШЕНИЕ № 112 от 16 декабря 2021 года

О досрочном прекращении полномочий председателя Контрольно-счетной палаты города Волгодонска Федотовой Т.В.

В соответствии с Трудовым кодексом Российской Федерации, федеральными законами от 06.10.2003 № 131-ФЗ «Об общих принципах организации местного самоуправления в Российской Федерации», от 02.03.2007 № 25-ФЗ «О муниципальной службе в Российской Федерации», от 07.02.2011 № 6-ФЗ «Об общих принципах организации и деятельности контрольно-счетных органов субъектов Российской Федерации и муниципальных образований», Положением о Контрольно-счетной палате города Волгодонска в новой редакции, утвержденным решением Волгодонской городской Думы от 16.11.2011 № 120, на основании заявления Федотовой Т.В. о расторжении контракта по соглашению сторон от 29.11.2021, руководствуясь Уставом муниципального образования «Город Волгодонск», Волгодонская городская Дума

РЕШИЛА:

1. Прекратить досрочно 24 декабря 2021 года полномочия председателя Контрольно-счетной палаты города Волгодонска Федотовой Татьяны Васильевны, замещающей должность муниципальной службы.
2. Председателю Волгодонской городской Думы - главе города Волгодонска Ладанову С.Н. расторгнуть контракт с председателем Контрольно-счетной палаты города Волгодонска Федотовой Т.В. по соглашению сторон.
3. Опубликовать настоящее решение в газете «Волгодонская правда» и разместить на официальных сайтах Администрации города Волгодонска и Волгодонской городской Думы.
4. Настоящее решение вступает в силу со дня принятия.
5. Контроль за исполнением решения возложить на председателя Волгодонской городской Думы – главу города Волгодонска.

Председатель
Волгодонской городской Думы-
глава города Волгодонска С.Н. Ладанов

Проект вносит юридическая служба
аппарата Волгодонской городской Думы

ПРЕДСТАВИТЕЛЬНЫЙ ОРГАН
МУНИЦИПАЛЬНОГО ОБРАЗОВАНИЯ
«Город Волгодонск»
ВОЛГОДОНСКАЯ ГОРОДСКАЯ ДУМА

г. Волгодонск Ростовской области

РЕШЕНИЕ № 113 от 16 декабря 2021 года

О назначении Федотовой Т.В. на должность председателя Контрольно-счетной палаты города Волгодонска

В соответствии с Федеральным законом от 07.02.2011 № 6-ФЗ «Об общих принципах организации и деятельности контрольно-счетных органов субъектов Российской Федерации и муниципальных образований», статьей 57 Устава муниципального образования «Город Волгодонск», рассмотрев предложение председателя Волгодонской городской Думы – главы города Волгодонска Ладанова С.Н. о назначении Федотовой Татьяны Васильевны на должность председателя Контрольно-счетной палаты города Волгодонска, Волгодонская городская Дума

РЕШИЛА:

1. Назначить с 27 декабря 2021 года на муниципальную должность председателя Контрольно-счетной палаты города Волгодонска Федотову Татьяну Васильевну сроком на пять лет.
2. Настоящее решение вступает в силу со дня его принятия.
3. Опубликовать настоящее решение в газете «Волгодонская правда» и разместить на официальных сайтах Администрации города Волгодонска и Волгодонской городской Думы.

Председатель
Волгодонской городской Думы-
глава города Волгодонска С.Н. Ладанов

Проект вносит юридическая служба
аппарата Волгодонской городской Думы

ПРЕДСТАВИТЕЛЬНЫЙ ОРГАН
МУНИЦИПАЛЬНОГО ОБРАЗОВАНИЯ
«Город Волгодонск»
ВОЛГОДОНСКАЯ ГОРОДСКАЯ ДУМА

г. Волгодонск Ростовской области

РЕШЕНИЕ № 115 от 16 декабря 2021 года

О назначении Ивановой М.В. на должность аудитора Контрольно-счетной палаты города Волгодонска

В соответствии с Федеральным законом от 07.02.2011 № 6-ФЗ «Об общих принципах организации и деятельности контрольно-счетных органов субъектов Российской Федерации и муниципальных образований», статьей 57 Устава муниципального образования «Город Волгодонск», рассмотрев предложение председателя Контрольно-счетной палаты города Волгодонска Федотовой Т.В. о назначении Ивановой Маргариты Васильевны на должность аудитора Контрольно-счетной палаты города Волгодонска, Волгодонская городская Дума

РЕШИЛА:

1. Назначить с 27 декабря 2021 года на муниципальную должность аудитора Контрольно-счетной палаты города Волгодонска Иванову Маргариту Васильевну сроком на пять лет.
2. Настоящее решение вступает в силу со дня его принятия.
3. Опубликовать настоящее решение в газете «Волгодонская правда» и разместить на официальных сайтах Администрации города Волгодонска и Волгодонской городской Думы.

Председатель
Волгодонской городской Думы-
глава города Волгодонска С.Н. Ладанов

Проект вносит юридическая служба
аппарата Волгодонской городской Думы

ПРЕДСТАВИТЕЛЬНЫЙ ОРГАН
МУНИЦИПАЛЬНОГО ОБРАЗОВАНИЯ
«Город Волгодонск»
ВОЛГОДОНСКАЯ ГОРОДСКАЯ ДУМА

г. Волгодонск Ростовской области

РЕШЕНИЕ № 114 от 16 декабря 2021 года

О досрочном прекращении полномочий аудитора Контрольно-счетной палаты города Волгодонска Ивановой М.В.

В соответствии с Трудовым кодексом Российской Федерации, федеральными законами от 06.10.2003 № 131-ФЗ «Об общих принципах организации местного самоуправления в Российской Федерации», от 02.03.2007 № 25-ФЗ «О муниципальной службе в Российской Федерации», от 07.02.2011 № 6-ФЗ «Об общих принципах организации и деятельности контрольно-счетных органов субъектов Российской Федерации и муниципальных образований», Положением о Контрольно-счетной палате города Волгодонска в новой редакции, утвержденным решением Волгодонской городской Думы от 16.11.2011 № 120, руководствуясь Уставом муниципального образования «Город Волгодонск», Волгодонская городская Дума

РЕШИЛА:

1. Прекратить досрочно 24 декабря 2021 года полномочия аудитора Контрольно-счетной палаты города Волгодонска Ивановой Маргариты Васильевны, замещающей должность муниципальной службы.
2. Опубликовать настоящее решение в газете «Волгодонская правда» и разместить на официальных сайтах Администрации города Волгодонска и Волгодонской городской Думы.
3. Настоящее решение вступает в силу со дня принятия.
4. Контроль за исполнением решения возложить на председателя Волгодонской городской Думы – главу города Волгодонска.

Председатель
Волгодонской городской Думы-
глава города Волгодонска С.Н. Ладанов

Проект вносит юридическая служба
аппарата Волгодонской городской Думы

ПРЕДСТАВИТЕЛЬНЫЙ ОРГАН
МУНИЦИПАЛЬНОГО ОБРАЗОВАНИЯ
«Город Волгодонск»
ВОЛГОДОНСКАЯ ГОРОДСКАЯ ДУМА

г. Волгодонск Ростовской области

РЕШЕНИЕ № 116 от 16 декабря 2021 года

О досрочном прекращении полномочий аудитора Контрольно-счетной палаты города Волгодонска Белеля Н.В.

В соответствии с Трудовым кодексом Российской Федерации, федеральными законами от 06.10.2003 № 131-ФЗ «Об общих принципах организации местного самоуправления в Российской Федерации», от 02.03.2007 № 25-ФЗ «О муниципальной службе в Российской Федерации», от 07.02.2011 № 6-ФЗ «Об общих принципах организации и деятельности контрольно-счетных органов субъектов Российской Федерации и муниципальных образований», Положением о Контрольно-счетной палате города Волгодонска в новой редакции, утвержденным решением Волгодонской городской Думы от 16.11.2011 № 120, руководствуясь Уставом муниципального образования «Город Волгодонск», Волгодонская городская Дума

РЕШИЛА:

1. Прекратить досрочно 24 декабря 2021 года полномочия аудитора Контрольно-счетной палаты города Волгодонска Белеля Натальи Васильевны, замещающей должность муниципальной службы.
2. Опубликовать настоящее решение в газете «Волгодонская правда» и разместить на официальных сайтах Администрации города Волгодонска и Волгодонской городской Думы.
3. Настоящее решение вступает в силу со дня принятия.
4. Контроль за исполнением решения возложить на председателя Волгодонской городской Думы – главу города Волгодонска.

Председатель
Волгодонской городской Думы-
глава города Волгодонска С.Н. Ладанов

Проект вносит юридическая служба
аппарата Волгодонской городской Думы

ПРЕДСТАВИТЕЛЬНЫЙ ОРГАН
МУНИЦИПАЛЬНОГО ОБРАЗОВАНИЯ
«Город Волгодонск»
ВОЛГОДОНСКАЯ ГОРОДСКАЯ ДУМА

г. Волгодонск Ростовской области

РЕШЕНИЕ № 117 от 16 декабря 2021 года

О назначении Белеля Н.В. на должность аудитора Контрольно-счетной палаты города Волгодонска

В соответствии с Федеральным законом от 07.02.2011 № 6-ФЗ «Об общих принципах организации и деятельности контрольно-счетных органов субъектов Российской Федерации и муниципальных образований», статьей 57 Устава муниципального образования «Город Волгодонск», рассмотрев предложение председателя Контрольно-счетной палаты города Волгодонска Федотовой Т.В. о назначении Белеля Натальи Васильевны на должность аудитора Контрольно-счетной палаты города Волгодонска, Волгодонская городская Дума

РЕШИЛА:

1. Назначить с 27 декабря 2021 года на муниципальную должность аудитора Контрольно-счетной палаты города Волгодонска Белеля Наталью Васильевну сроком на пять лет.
2. Настоящее решение вступает в силу со дня его принятия.
3. Опубликовать настоящее решение в газете «Волгодонская правда» и разместить на официальных сайтах Администрации города Волгодонска и Волгодонской городской Думы.

Председатель
Волгодонской городской Думы-
глава города Волгодонска С.Н. Ладанов

Проект вносит юридическая служба
аппарата Волгодонской городской Думы

ПРЕДСТАВИТЕЛЬНЫЙ ОРГАН
МУНИЦИПАЛЬНОГО ОБРАЗОВАНИЯ
«Город Волгодонск»
ВОЛГОДОНСКАЯ ГОРОДСКАЯ ДУМА

г. Волгодонск Ростовской области

РЕШЕНИЕ № 111 от 16 декабря 2021 года

Об утверждении Положения о муниципальном лесном контроле на территории муниципального образования «Город Волгодонск»

В соответствии со статьями 84, 98 Лесного кодекса Российской Федерации, федеральными законами от 31.07.2020 № 248-ФЗ «О государственном контроле (надзоре) и муниципальном контроле в Российской Федерации», от 06.10.2003 № 131-ФЗ «Об общих принципах организации местного самоуправления в Российской Федерации», руководствуясь статьей 40 Устава муниципального образования «Город Волгодонск», Волгодонская городская Дума

РЕШИЛА:

1. Утвердить Положение о муниципальном лесном контроле на территории муниципального образования «Город Волгодонск» (приложение).
2. Настоящее решение вступает в силу со дня его официального опубликования, но не ранее 1 января 2022 года, за исключением положений статьи4приложения к настоящему решению, которые вступают в силу с 1 марта 2022 года.
3. Контроль за исполнением настоящего решения возложить на постоянную комиссию по жилищно-коммунальному хозяйству, благоустройству, энергетике, транспорту, связи, экологии (Ольховский С.В.), заместителя главы Администрации города Волгодонска по городскому хозяйству Кулешу В.И.

Председатель
Волгодонской городской Думы –
глава города Волгодонска **С.Н. Ладанов**

Проект вносит Администрация города Волгодонска

Приложение к решению Волгодонской городской Думы «Об утверждении Положения о муниципальном лесном контроле на территории муниципального образования «Город Волгодонск» от 16.12.2021 № 111

ПОЛОЖЕНИЕ
о муниципальном лесном контроле
в границах муниципального образования «Город Волгодонск»

Статья 1. Общие положения

1. Настоящее Положение устанавливает порядок осуществления муниципального лесного контроля в границах муниципального образования «Город Волгодонск» (далее – муниципальный лесной контроль).

2. Предметом муниципального лесного контроля является соблюдение юридическими лицами, индивидуальными предпринимателями и гражданами (далее – контролируемые лица) в отношении лесных участков, находящихся в собственности муниципального образования «Город Волгодонск» (далее – лесные участки, находящиеся в муниципальной собственности), требований, установленных Лесным кодексом Российской Федерации, другими федеральными законами и принимаемыми в соответствии с ними иными нормативными правовыми актами Российской Федерации, нормативными правовыми актами муниципального образования «Город Волгодонск» в области использования, охраны, защиты, воспроизводства лесов и лесоразведения, в том числе в области семеноводства в отношении семян лесных растений.

3. Муниципальный лесной контроль осуществляется Администрацией города Волгодонска в лице отдела охраны окружающей среды и природных ресурсов (далее – контрольный орган).

4. Должностными лицами контрольного органа, уполномоченными осуществлять муниципальный лесной контроль, являются начальник отдела охраны окружающей среды и природных ресурсов, главный специалист отдела охраны окружающей среды и природных ресурсов, в должностные обязанности которых входит осуществление полномочий по муниципальному лесному контролю (далее - инспекторы).

Инспекторы при осуществлении муниципального лесного контроля имеют права, обязанности и несут ответственность в соответствии с Федеральным законом от 31.07.2020 № 248-ФЗ «О государственном контроле (надзоре) и муниципальном контроле в Российской Федерации» (далее – Федеральный закон от 31.07.2020 № 248-ФЗ) и иными федеральными законами.

5. К отношениям, связанным с осуществлением муниципального лесного контроля, организацией и проведением профилактических мероприятий, контрольных мероприятий применяются положения Федерального закона от 31.07.2020 № 248-ФЗ, Лесного кодекса Российской Федерации, Федерального закона от 06.10.2003 № 131-ФЗ «Об общих принципах организации местного самоуправления в Российской Федерации», постановления Администрации города Волгодонска от 27.01.2020 №99 «Об утверждении лесохозяйственного регламента муниципального образования «Город Волгодонск».

6. Объектами муниципального лесного контроля являются:

1) деятельность, действия (бездействие) контролируемых лиц в сфере лесного хозяйства, в рамках которых должны соблюдаться обязательные требования по использованию, охране, защите, воспроизводству лесных участков, находящихся в муниципальной собственности, и лесоразведению в них;

2) результаты деятельности контролируемых лиц, в том числе работы и услуги, к которым предъявляются обязательные требования;

3) лесные участки, находящиеся в собственности муниципального образования «Город Волгодонск», на которых осуществляется деятельность по использованию, охране, защите, воспроизводству лесов и лесоразведению, в том числе в области семеноводства в отношении семян лесных растений.

7. При осуществлении муниципального лесного контроля система оценки и управления рисками не применяется.

8. Контрольным органом в рамках осуществления муниципального лесного контроля обеспечивается учет объектов муниципального лесного контроля.

9. При сборе, обработке, анализе и учете сведений об объектах контроля для целей их учета контрольный орган использует информацию, представляемую в соответствии с нормативными правовыми актами, информацию, получаемую в рамках межведомственного взаимодействия, а также общедоступную информацию.

При осуществлении учета объектов контроля на контролируемых лиц не может возлагаться обязанность по представлению сведений, документов, если иное не предусмотрено федеральными законами, а также если соответствующие сведения, документы содержатся в государственных или муниципальных информационных ресурсах.

10. Решения контрольного органа, действия (бездействие) инспекторов при осуществлении муниципального лесного контроля в границах муниципального образования «Город Волгодонск»могут быть обжалованы в судебном порядке.

11. Досудебный порядок подачи жалоб, установленный главой 9 Федерального закона от 31.07.2020 № 248-ФЗ «О государственном контроле (надзоре) и муниципальном контроле в Российской Федерации», при осуществлении муниципального лесного контроля не применяется.

Статья 2. Профилактика рисков причинения вреда (ущерба) охраняемым законом ценностям

1. Контрольный орган осуществляет муниципальный лесной контроль, в том числе посредством проведения профилактических мероприятий.

2. Профилактические мероприятия осуществляются контрольным органомв целях стимулирования добросовестного соблюдения обязательных требований контролируемыми лицами, устранения условий, причин и факторов, способных привести к нарушениям обязательных требований и (или) причинению вреда (ущерба) охраняемым законом ценностям, и доведения обязательных требований до контролируемых лиц, способов их соблюдения.

3. При осуществлении муниципального лесного контроля проведение профилактических мероприятий, направленных на снижение риска причинения вреда (ущерба), является приоритетным по отношению к проведению контрольных мероприятий.

4. Профилактические мероприятия осуществляются на основании программы профилактики рисков причинения вреда (ущерба) охраняемым законом ценностям, утвержденной в порядке, установленном Правительством Российской Федерации, также могут проводиться профилактические мероприятия, не предусмотренные программой профилактики рисков причинения вреда.

В случае если при проведении профилактических мероприятий установлено, что объекты контроля представляют явную непосредственную угрозу причинения вреда (ущерба) охраняемым законом ценностям или такой вред (ущерб) причинен, инспектор незамедлительно направляет информацию об этом главеАдминистрации города Волгодонска для принятия решения о проведении контрольных мероприятий.

5. При осуществлении контрольным органоммуниципального лесного контроля могут проводиться следующие виды профилактических мероприятий:

1) информирование;
2) объявление предостережений;
3) консультирование;
4) профилактический визит.

6. Информирование осуществляется контрольным органомпо вопросам соблюдения обязательных требований посредством размещения соответствующих сведений на официальном сайте Администрации города Волгодонска в информационно-телекоммуникационной сети Интернет в специальном разделе, посвященном контрольной деятельности, в средствах массовой информации, через личные кабинеты контролируемых лиц в государственных информационных системах (при их наличии) и в иных формах.

Контрольный органобязан размещать и поддерживать в актуальном состоянии на официальном сайте Администрации города Волгодонскав специальном разделе, посвященном контрольной деятельности, сведения, предусмотренные частью 3 статьи 46 Федерального закона от 31.07.2020 № 248 ФЗ.

7. Предостережение о недопустимости нарушения обязательных требований (далее – предостережение) и предложение принять меры по обеспечению соблюдения обязательных требований объявляются контролируемому лицу в следующих случаях:

1) наличия у контрольного органасведений о готовящихся нарушениях обязательных требований или признаках нарушений обязательных требований;

2) отсутствия подтверждения данных о том, что нарушение обязательных требований причинило вред (ущерб) охраняемым законом ценностям либо создало угрозу причинения вреда (ущерба) охраняемым законом ценностям.

Предостережения объявляются контрольным органомне позднее 30 дней со дня получения указанных сведений. Предостережение оформляется в письменной форме или в форме электронного документа и направляется в адрес контролируемого лица.

Предостережение о недопустимости нарушения обязательных требований оформляется в соответствии с формой, утвержденной приказом Министерства экономического развития Российской Федерации от 31.03.2021 № 151«О типовых формах документов, используемых контрольным (надзорным) органом».

Объявляемые предостережения о недопустимости нарушения обязательных требований регистрируются в журнале учета предостережений с присвоением регистрационного номера.

В случае объявления контрольным органомпредостережения о недопустимости нарушения обязательных требований контролируемое лицо вправе подать возражение в отношении указанного предостережения. Возражение в отношении предостережения рассматривается контрольным органомв течение 30 дней со дня получения. В результате рассмотрения возражения контролируемому лицу в письменной форме или в форме электронного документа направляется ответ с информацией о согласии или несогласии с возражением. В случае несогласия с возражением в ответе указываются соответствующие обоснования.

8. Консультирование контролируемых лиц осуществляется инспектором по телефону, посредством видео-конференц-связи, на личном приеме либо в ходе проведения профилактических мероприятий, контрольных мероприятий и не должно превышать 15 минут.

Консультирование осуществляется в устной или письменной форме по следующим вопросам:

1) организация и осуществление муниципального лесного контроля;

2) порядок осуществления контрольных мероприятий, установленных настоящим Положением;

3) порядок обжалования действий (бездействия) инспекторов;

4) получение информации о нормативных правовых актах (их отдельных положениях), содержащих обязательные требования, оценка соблюдения которых осуществляется контрольным органомв рамках контрольных мероприятий.

Консультирование контролируемых лиц в устной форме может осуществляться также на собраниях и конференциях граждан.

9. Консультирование в письменной форме осуществляется инспекторами в следующих случаях:

1) контролируемым лицом представлен письменный запрос о представлении письменного ответа по вопросам консультирования;

2) за время консультирования предоставить в устной форме ответ на поставленные вопросы невозможно;

3) ответ на поставленные вопросы требует дополнительного запроса сведений.

При осуществлении консультирования инспекторы обязаны соблюдать конфиденциальность информации, доступ к которой ограничен в соответствии с законодательством Российской Федерации.

В ходе консультирования не может предоставляться информация, содержащая оценку конкретного контрольного мероприятия, решений и (или) действий инспекторов, иных участников контрольного мероприятия, а также результаты проведенных в рамках контрольного мероприятия экспертизы, испытаний.

Информация, ставшая известной инспектору в ходе консультирования, не может использоваться контрольным органомв целях оценки контролируемого лица по вопросам соблюдения обязательных требований.

Инспекторами ведется журнал учета консультирований.

В случае поступления в контрольный органпяти и более однотипных обращений контролируемых лиц и их представителей консультирование осуществляется посредством размещения на официальном сайте Администрации города Волгодонска в специальном разделе, посвященном контрольной деятельности, письменного разъяснения, подписанного руководителем контрольного органа.

10. Профилактический визит проводится в форме профилактической беседы по месту осуществления деятельности контролируемого лица либо путем использования видео-конференц-связи.

В ходе профилактического визита контролируемое лицо информируется об обязательных требованиях, предъявляемых к его деятельности либо к принадлежащим ему объектам контроля.

При проведении профилактического визита контролируемым лицам не выдаются предписания об устранении нарушений обязательных требований. Разъяснения, полученные контролируемым лицом в ходе профилактического визита, носят рекомендательный характер.

Статья 3. Осуществление контрольных мероприятий и контрольных действий

1. При осуществлении муниципального лесного контроля контрольным органоммогут проводиться следующие виды контрольных мероприятий и контрольных действий в рамках указанных мероприятий:

1) Контрольные мероприятия при взаимодействии с контролируемым лицом:

а) инспекционный визит;

б) документарная проверка;

в) выездная проверка;

2) Контрольные мероприятия без взаимодействия с контролируемым лицом:

а) наблюдение за соблюдением обязательных требований;

б) выездное обследование.

2. Контрольные мероприятия, указанные в пункте 1части 1 настоящей статьи, проводятся в форме внеплановых мероприятий.

3. Внеплановые контрольные мероприятия могут проводиться только после согласования с органами прокуратуры, за исключением проведения документарной проверки.

4. Основанием для проведения контрольных мероприятий, проводимых с взаимодействием с контролируемыми лицами, является:

1) наличие у контрольного органа сведений о причинении вре-

да (ущерба) или об угрозе причинения вреда (ущерба) охраняемым законом ценностям при поступлении обращений (заявлений) граждан и организаций, информации от органов государственной власти, органов местного самоуправления, из средств массовой информации, а также получение таких сведений в результате проведения контрольных мероприятий, включая контрольные мероприятия без взаимодействия, в том числе проводимые в отношении иных контролируемых лиц;

2) поручение Президента Российской Федерации, поручение Правительства Российской Федерации о проведении контрольных мероприятий в отношении конкретных контролируемых лиц;

3) требование прокурора о проведении контрольного мероприятия в рамках надзора за исполнением законов, соблюдением прав и свобод человека и гражданина по поступившим в органы прокуратуры материалам и обращениям;

4) истечение срока исполнения предписания об устранении выявленного нарушения обязательных требований – в случаях, если контролируемым лицом не представлены документы и сведения, представление которых предусмотрено выданным ему предписанием, или на основании представленных документов и сведений невозможно сделать вывод об исполнении предписания об устранении выявленного нарушения обязательных требований.

5. Контрольные мероприятия, проводимые при взаимодействии с контролируемым лицом, проводятся на основании распоряжения Администрации города Волгодонска о проведении контрольного мероприятия.

6. При наличии сведений о причинении вреда (ущерба) или об угрозе причинения вреда (ущерба) охраняемым законом ценностям, на основании мотивированного представления инспектора о проведении контрольного мероприятия принимается распоряжение Администрации города Волгодонска о проведении контрольного мероприятия.

7. Контрольные мероприятия, проводимые без взаимодействия с контролируемыми лицами, проводятся инспекторами на основании заданий руководителя контрольного органа, включая задания, содержащиеся в планах работы контрольного органа, в том числе в случаях, установленных Федеральным законом от 31.07.2020 № 248-ФЗ.

8. Контрольные мероприятия в отношении граждан, юридических лиц и индивидуальных предпринимателей проводятся инспекторамив соответствии с Федеральным законом от 31.07.2020 № 248-ФЗ.

9. Контрольный орган при организации и осуществлении муниципального лесного контроля получает на безвозмездной основе документы и (или) сведения от иных органов либо подведомственных указанным органам организаций, в распоряжении которых находятся эти документы и (или) сведения, в рамках межведомственного информационного взаимодействия, в том числе в электронной форме. Перечень указанных документов и (или) сведений, порядок и сроки их представления утвержден распоряжением Правительства Российской Федерации от 19.04.2016 № 724-р, а также постановлением Правительства Российской Федерации от 06.03.2021 № 338 «О межведомственном информационном взаимодействии в рамках осуществления государственного контроля (надзора), муниципального контроля».

10. Отсутствие контролируемого лица либо его представителя не препятствует оценке инспектором соблюдения обязательных требований при проведении контрольного мероприятия при условии, что контролируемое лицо было надлежащим образом уведомлено о проведении контрольного мероприятия, за исключением случая, указанного в части 11 настоящей статьи.

11. К случаю, при наступлении которого индивидуальный предприниматель, гражданин, являющиеся контролируемыми лицами, вправе представить в контрольный органинформацию о невозможности присутствия при проведении контрольного мероприятия,в связи с чем проведение контрольного мероприятия переносится контрольным органомна срок, необходимый для устранения обстоятельств, послуживших поводом для данного обращения индивидуального предпринимателя, гражданина в контрольный орган (но не более чем на 20 дней), относится соблюдение одновременно следующих условий:

1) отсутствие признаков явной непосредственной угрозы причинения или фактического причинения вреда (ущерба) охраняемым законом ценностям;

2) имеются уважительные причины для отсутствия контролируемого лица (болезнь контролируемого лица, его командировка и т.п.) при проведении контрольного мероприятия.

12. Инспекционный визит проводится в соответствии со статьей 70 Федерального закона от 31.07.2020 № 248-ФЗ без предварительного уведомления контролируемого лица.

13. В ходе инспекционного инспектором могут совершаться следующие контрольные действия:

1) осмотр;

2) опрос;

3) получение письменных объяснений;

4) истребование документов, которые в соответствии с обязательными требованиями должны находиться в месте нахождения (осуществления деятельности) контролируемого лица (его филиалов, представительств, обособленных структурных подразделений) либо объекта контроля;

5) инструментальное обследование.

14. Срок проведения инспекционного визита в одном месте осуществления деятельности либо на одном объекте (территории) не может превышать один рабочий день.

15. Контролируемые лица обязаны обеспечить беспрепятственный доступ инспектора на объект контроля.

16. Документарная проверка проводится инспекторами в соответствии со статьей 72 Федерального закона от 31.07.2020 № 248-ФЗ.

17. Документарная проверка проводится по месту нахождения контрольного органа. Предметом проверки являются исключительно сведения, содержащиеся в документах контролируемого лица, устанавливающих его организационно-правовую форму, права и обязанности, а также документы, используемые при осуществлении им деятельности и связанные с исполнением им обязательных требований и решений контрольного органа.

18. В ходе документарной проверки рассматриваются документы контролируемого лица, имеющиеся в распоряжении контрольного органа, результаты предыдущих контрольных мероприятий, материалы рассмотрения дел об административных правонарушениях и иные документы о результатах осуществленного в отношении этого контролируемого лица муниципального контроля.

19. В ходе документарной проверки инспекторами могут совершаться следующие контрольные действия:

1) получение письменных объяснений;

2) истребование документов;

3) экспертиза.

20. Срок проведения документарной проверки не может превышать десять рабочих дней.

В указанный срок не включается период с момента направления контрольным органом контролируемому лицу требования представить необходимые для рассмотрения в ходе документарной проверки документы до момента представления указанных в требовании документов в контрольный орган, а также период с момента направления контролируемому лицу информации контрольным органом о выявлении ошибок и (или) противоречий в представленных контролируемым лицом документах либо о несоответствии сведений, содержащихся в этих документах, сведениям, содержащимся в имеющихся у контрольного лица документах и (или) полученным при осуществлении муниципального контроля и требования представить необходимые пояснения в письменной форме до момента представления указанных пояснений в контрольный орган

21. Выездная проверка проводится инспекторами в соответствии со статьей 73 Федерального закона от 31.07.2020 № 248-ФЗ.

22. В ходе выездной проверки инспекторами могут совершаться следующие контрольные действия:

1) осмотр;

2) опрос;

3) получение письменных объяснений;

4) истребование документов;

5) инструментальное обследование;

6) испытание;

7) экспертиза.

23. Срок проведения выездной проверки не может превышать 10 рабочих дней.

В отношении одного субъекта малого предпринимательства общий срок взаимодействия в ходе проведения выездной проверки не может превышать 50 часов для малого предприятия и 15 часов для микропредприятия.

Срок проведения выездной проверки в отношении организации, осуществляющей свою деятельность на территориях нескольких субъектов Российской Федерации, устанавливается отдельно по каждому филиалу, представительству, обособленному структурному подразделению организации или производственному объекту.

24. Инспекторами проводится наблюдение за соблюдением обязательных требований (мониторинг безопасности) в соответствии со статьей 74 Федерального закона от 31.07.2020 № 248-ФЗ.

25. Если в ходе наблюдения за соблюдением обязательных требований (мониторинга безопасности) выявлены факты причинения вреда (ущерба) или возникновения угрозы причинения вреда (ущерба) охраняемым законом ценностям, сведения о нарушениях обязательных требований, о готовящихся нарушениях обязательных требований или признаках нарушений обязательных требований,контрольным органом могут быть приняты следующие решения:

- о проведении внепланового контрольного мероприятия в соответствии со статьей 60 Федерального закона от 31.07.2020 № 248-ФЗ;

- об объявлении предостережения.

26. Выездное обследование проводится инспекторами в соответствии со статьей 75 Федерального закона от 31.07.2020 № 248-ФЗ.

27. В ходе выездного обследования инспекторами может осуществляться осмотр общедоступных (открытых для посещения неограниченным кругом лиц) объектов контроля.

28. Срок проведения выездного обследования одного объекта (нескольких объектов, расположенных в непосредственной близости друг от друга) не может превышать один рабочий день.

29. Во всех случаях проведения контрольных мероприятий для фиксации инспекторами и лицами, привлекаемыми к совершению контрольных действий, доказательств соблюдения (нарушения) обязательных требований могут использоваться фотосъемка, аудио- и видеозапись, геодезические и картометрические измерения, проводимые инспекторами.

Информация о проведении фотосъемки, аудио- и видеозаписи, геодезических и картометрических измерений и использованных для этих целей технических средствах отражается в акте, составляемом по результатам контрольного мероприятия, и протоколе, составляемом по результатам контрольного действия, проводимого в рамках контрольного мероприятия.

30. К результатам контрольного мероприятия относятся оценка соблюдения контролируемым лицом обязательных требований, создание условий для предупреждения нарушений обязательных требований и (или) прекращения их нарушений, восстановление нарушенного положения, направление уполномоченным органам или должностным лицам информации для рассмотрения вопроса о привлечении к ответственности и (или) применение администрацией мер, предусмотренных частью 2 статьи 90 Федерального закона от 31.07.2020 № 248-ФЗ.

31. По окончании проведения контрольного мероприятия, предусматривающего взаимодействие с контролируемым лицом, составляется акт контрольного мероприятия. В случае если по результатам проведения такого мероприятия выявлено нарушение обязательных требований, в акте указывается, какое именно обязательное требование нарушено, каким нормативным правовым актом и его структурной единицей оно установлено. В случае устранения выявленного нарушения до окончания проведения контрольного мероприятия в акте указывается факт его устранения. Документы, иные материалы, являющиеся доказательствами нарушения обязательных требований, должны быть приобщены к акту. Заполненные при проведении контрольного мероприятия проверочные листы приобщаются к акту.

Оформление акта производится на месте проведения контрольного мероприятия в день окончания проведения такого мероприятия, если иной порядок оформления акта не установлен Правительством Российской Федерации.

Акт контрольного мероприятия, проведение которого было согласовано органами прокуратуры, направляется в органы прокуратуры посредством Единого реестра контрольных (надзорных) мероприятий непосредственно после его оформления.

32. Информация о контрольных мероприятиях размещается в Едином реестре контрольных (надзорных) мероприятий.

33. Информирование контролируемых лиц о совершаемых инспекторами действиях и принимаемых решениях осуществляется посредством размещения сведений об указанных действиях и решениях в Едином реестре контрольных (надзорных) мероприятий, а также доведения их до контролируемых лиц посредством инфраструктуры, обеспечивающей информационно-технологическое взаимодействие информационных систем, используемых для предоставления государственных и муниципальных услуг и исполнения государственных и муниципальных функций в электронной форме, в том числе через федеральную государственную информационную систему «Единый портал государственных и муниципальных услуг (функций)».

Гражданин, не осуществляющий предпринимательской деятельности, являющийся контролируемым лицом, информируется о совершаемых инспектором действиях и принимаемых решениях путем направления ему документов на бумажном носителе в случае направления им в адрес контрольного органа уведомления о необходимости получения документов на бумажном носителе либо отсутствия у контрольного органа сведений об адресе электронной почты контролируемого лица и возможности направить ему документы в электронном виде через единый портал государственных и муниципальных услуг.

Указанный гражданин вправе направлять контрольному органу документы на бумажном носителе.

До 31 декабря 2023 года информирование контролируемого лица о совершаемых инспектором действиях и принимаемых решениях, направление документов и сведений контролируемому лицу контрольным органом могут осуществляться в том числе на бумажном носителе с использованием почтовой связи в случае невозможности информирования контролируемого лица в электронной форме либо по запросу контролируемого лица.

34. В случае несогласия с фактами и выводами, изложенными в акте, контролируемое лицо вправе направить жалобу в порядке, предусмотренном статьями 39, 40 Федерального закона от 31.07.2020 № 248-ФЗ.

35. В случае отсутствия выявленных нарушений обязательных требований при проведении контрольного мероприятия сведения об этом вносятся в Единый реестр контрольных (надзорных) мероприятий. Инспектор вправе выдать рекомендации по соблюдению обязательных требований, провести иные мероприятия, направленные на профилактику рисков причинения вреда (ущерба) охраняемым законом ценностям.

36. В случае выявления при проведении контрольного мероприятия нарушений обязательных требований контролируемым лицом контрольный органв пределах полномочий, предусмотренных законодательством Российской Федерации, обязан:

1) выдать после оформления акта контрольного мероприятия контролируемому лицу предписание об устранении выявленных нарушений с указанием разумных сроков их устранения и (или) о проведении мероприятий по предотвращению причинения вреда (ущерба) охраняемым законом ценностям;

2) незамедлительно принять предусмотренные законодательством Российской Федерации меры по недопущению причинения вреда (ущерба) охраняемым законом ценностям или прекращению его причинения и по доведению до сведения граждан, организаций любым доступным способом информации о наличии угрозы причинения вреда (ущерба) охраняемым законом ценностям и способах ее предотвращения в случае, если при проведении контрольного мероприятия установлено, что деятельность гражданина, организации, владеющих и (или) пользующихся объектом муниципального лесного контроля, представляет непосредственную угрозу причинения вреда (ущерба) охраняемым законом ценностям или что такой вред (ущерб) причинен;

3) при выявлении в ходе контрольного мероприятия признаков преступления или административного правонарушения направить соответствующую информацию в государственный орган в соответствии со своей компетенцией или при наличии соответствующих полномочий принять меры по привлечению виновных лиц к установленной законом ответственности;

4) принять меры по осуществлению контроля за устранением выявленных нарушений обязательных требований, предупреждению нарушений обязательных требований, предотвращению возможного причинения вреда (ущерба) охраняемым законом ценностям, при неисполнении предписания в установленные сроки принять меры по обеспечению его исполнения вплоть до обращения в суд с требованием о принудительном исполнении предписания, если такая мера предусмотрена законодательством;

5) рассмотреть вопрос о выдаче рекомендаций по соблюдению обязательных требований, проведении иных мероприятий, направленных на профилактику рисков причинения вреда (ущерба) охраняемым законом ценностям.

37. Инспектор при осуществлении муниципального лесного контроля взаимодействует в установленном порядке с федеральными органами исполнительной власти и их территориальными органами, с органами исполнительной власти Ростовской области, органами местного самоуправления, правоохранительными органами, организациями и гражданами.

В случае выявления в ходе проведения контрольного мероприятия в рамках осуществления муниципального лесного контроля нарушения требований лесного законодательства, за которое законодательством Российской Федерации предусмотрена административная и иная ответственность, в акте контрольного мероприятия указывается информация о наличии признаков выявленного нарушения. Инспекторы направляют копию указанного акта в орган власти, уполномоченный на привлечение к соответствующей ответственности.

Статья 4. Ключевые показатели муниципального лесного контроля и их целевые значения

1. Оценка результативности и эффективности осуществления муниципального лесного контроля осуществляется на основании статьи 30 Федерального закона от 31.07.2020 № 248-ФЗ.

2. Ключевые показатели вида контроля и их целевые значения, индикативные показатели для муниципального лесного контроля утверждаются Волгодонской городской Думой.

Заместитель председателя
Волгодонской городской Думы И.В.Батлуков

ПРЕДСТАВИТЕЛЬНЫЙ ОРГАН
МУНИЦИПАЛЬНОГО ОБРАЗОВАНИЯ
«Город Волгодонск»
ВОЛГОДОНСКАЯ ГОРОДСКАЯ ДУМА

г. Волгодонск Ростовской области

РЕШЕНИЕ № 120 от 16 декабря 2021 года

Об утверждении Положения о муниципальном контроле в области охраны и использования особо охраняемых природных территорий местного значения муниципального образования «Город Волгодонск»

В соответствии с федеральными законами от 06.10.2003 №131-ФЗ «Об общих принципах организации местного самоуправления в Российской Федерации», от 31.07.2020 № 248-ФЗ «О государственном контроле (надзоре) и муниципальном контроле в Российской Федерации», от 14.03.1995 №33-ФЗ «Об особо охраняемых природных территориях», Областным законом от 28.12.2005 № 434-ЗС «Об особо охраняемых природных территориях Ростовской области», руководствуясь статьей 41 Устава муниципального образования «Город Волгодонск», Волгодонская городская Дума

РЕШИЛА:

1. Утвердить Положение о муниципальном контроле в области охраны и использования особо охраняемых природных территорий местного значения муниципального образования «Город Волгодонск» (приложение).

2. Настоящее решение вступает в силу со дня его официального опубликования, но не ранее 1 января 2022 года, за исключением положений статьи 4 приложения к настоящему решению, которые вступают в силу с 1 марта 2022 года.

3. Контроль за исполнением настоящего решения возложить на постоянную комиссию по жилищно - коммунальному хозяйству, благоустройству, энергетике, транспорту, связи, экологии (Ольховский С.В.) и заместителя главы Администрации города Волгодонска по городскому хозяйству Кулешу В.И.

Председатель
Волгодонской городской Думы-
глава города Волгодонска **С.Н. Ладанов**

Проект вносит Администрация города Волгодонска

Приложение к решению Волгодонской городской Думы «Об утверждении Положения о муниципальном контроле в области охраны и использования особо охраняемых природных территорий местного значения муниципального образования «Город Волгодонск» от 16.12.2021 № 120

ПОЛОЖЕНИЕ
о муниципальном контроле в области охраны и использования особо охраняемых природных территорий местного значения муниципального образования «Город Волгодонск»

Статья 1. Общие положения

1. Настоящее Положение устанавливает порядок организации и осуществления муниципального контроля в области особо охраняемых природных территорий муниципального образования «Город Волгодонск» (далее – муниципальный контроль).

2. Предметом муниципального контроля является соблюдение юридическими лицами, индивидуальными предпринимателями и гражданами (далее – контролируемые лица) на особо охраняемых природных территориях местного значения муниципального образования «Город Волгодонск» (далее - особо охраняемые природные территории), обязательных требований, установленных Федеральным законом от 14.03.1995 № 33-ФЗ «Об особо охраняемых природных территориях», другими федеральными законами и принимаемыми в соответствии с ними иными нормативными правовыми актами Российской Федерации, нормативными правовыми актами в области охраны и использования особо охраняемых природных территорий, касающихся:

- режима особо охраняемой природной территории;
- особого правового режима использования земельных участков, водных объектов, природных ресурсов и иных объектов недвижимости, расположенных в границах особо охраняемых природных территорий;
- режима охранных зон особо охраняемых природных территорий.

3. Муниципальный контроль осуществляется Администрацией города Волгодонска в лице отдела по охране окружающей среды и природных ресурсов (далее – контрольный орган).

4. Должностными лицами контрольного органа, уполномоченными осуществлять муниципальный контроль, являются начальник отдела охраны окружающей среды и природных ресурсов, главный специалист отдела охраны окружающей среды и природных ресурсов, в должностные обязанности которых входит осуществление полномочий по муниципальному контролю (далее – инспекторы).

Инспекторы при осуществлении муниципального контроля имеют права, обязанности и несут ответственность в соответствии с Федеральным законом от 31.07.2020 № 248-ФЗ «О государственном контроле (надзоре) и муниципальном контроле в Российской Федерации» (далее – Федеральный закон от 31.07.2020 № 248-ФЗ) и иными федеральными законами.

5. К отношениям, связанным с осуществлением муниципального контроля, организацией и проведением профилактических мероприятий, контрольных мероприятий, применяются положения Федерального закона от 31.07.2020 № 248-ФЗ, Федерального закона от 14.03.1995 № 33-ФЗ «Об особо охраняемых природных территориях», Федерального закона от 06.10.2003 № 131-ФЗ «Об общих принципах организации местного самоуправления в Российской Федерации».

6. Объектами муниципального контроля в области охраны и использования особо охраняемых природных территорий являются:

1) деятельность, действия (бездействие) контролируемых лиц в рамках которых должны соблюдаться обязательные требования, в том числе предъявляемые к гражданам и организациям, осуществляющим деятельность, действия (бездействие);

2) результаты деятельности контролируемых лиц, в том числе работы и услуги, к которым предъявляются обязательные требования;

3) особо охраняемые природные территории местного значения муниципального образования «Город Волгодонск».

7. При осуществлении муниципального контроля система оценки и управления рисками не применяется.

8. Контрольным органом в рамках осуществления муниципального контроля обеспечивается учет объектов муниципального контроля.

9. При сборе, обработке, анализе и учете сведений об объектах контроля для целей их учета контрольный орган использует информацию, представляемую в соответствии с нормативными правовыми актами, информацию, получаемую в рамках межведомственного взаимодействия, а также общедоступную информацию.

При осуществлении учета объектов контроля на контролируемых лиц не может возлагаться обязанность по представлению сведений, документов, если иное не предусмотрено федеральными законами, а также если соответствующие сведения, документы содержатся в государственных или муниципальных информационных ресурсах.

10. Решения контрольного органа, действия (бездействие) инспекторов при осуществлении муниципального контроля могут быть обжалованы в судебном порядке.

11. Досудебный порядок подачи жалоб, установленный главой 9 Федерального закона от 31.07.2020 № 248-ФЗ, при осуществлении муниципального контроля не применяется.

Статья 2.
Профилактика рисков причинения вреда (ущерба) охраняемым законом ценностям

1. Контрольный орган осуществляет муниципальный контроль в том числе посредством проведения профилактических мероприятий.

2. Профилактические мероприятия осуществляются контрольным органом в целях стимулирования добросовестного соблюдения обязательных требований контролируемыми лицами, устранения условий, причин и факторов, способных привести к нарушениям обязательных требований и (или) причинению вреда (ущерба) охраняемым законом ценностям, и доведения обязательных требований до контролируемых лиц, способов их соблюдения.

3. При осуществлении муниципального контроля проведение профилактических мероприятий, направленных на снижение риска причинения вреда (ущерба), является приоритетным по отношению к проведению контрольных мероприятий.

4. Профилактические мероприятия осуществляются на основании программы профилактики рисков причинения вреда (ущерба) охраняемым законом ценностям, утвержденной в порядке, установленном Правительством Российской Федерации, также могут проводиться профилактические мероприятия, не предусмотренные программой профилактики рисков причинения вреда.

В случае если при проведении профилактических мероприятий установлено, что объекты контроля представляют явную непосредственную угрозу причинения вреда (ущерба) охраняемым законом ценностям или такой вред (ущерб) причинен, инспектор незамедлительно направляет информацию об этом главе Администрации города Волгодонска для принятия решения о проведении контрольных мероприятий.

5. При осуществлении контрольным органом муниципального контроля могут проводиться следующие виды профилактических мероприятий:

1) информирование;
2) объявление предостережений;
3) консультирование;
4) профилактический визит.

6. Информирование осуществляется контрольным органом по вопросам соблюдения обязательных требований посредством размещения соответствующих сведений на официальном сайте Администрации города Волгодонска в информационно-телекоммуникационной сети Интернет в специальном разделе, посвященном контрольной деятельности, в средствах массовой информации, через личные кабинеты контролируемых лиц в государственных информационных системах (при их наличии) и в иных формах.

Контрольный орган обязан размещать и поддерживать в актуальном состоянии на официальном сайте Администрации города Волгодонска в специальном разделе, посвященном контрольной деятельности, сведения, предусмотренные частью 3 статьи 46 Федерального закона от 31.07.2020 № 248-ФЗ.

7. Предостережение о недопустимости нарушения обязательных требований (далее - предостережение) и предложение принять меры по обеспечению соблюдения обязательных требований объявляются контролируемому лицу в следующих случаях:

1) наличие у контрольного органа сведений о готовящихся нарушениях обязательных требований или признаках нарушений обязательных требований;

2) отсутствия подтверждения данных о том, что нарушение обязательных требований причинило вред (ущерб) охраняемым законом ценностям либо создало угрозу причинения вреда (ущерба) охраняемым законом ценностям.

Предостережения объявляются контрольным органом не позднее 30 дней со дня получения указанных сведений. Предостережение оформляется в письменной форме или в форме электронного документа и направляется в адрес контролируемого лица.

Предостережение о недопустимости нарушения обязательных требований оформляется в соответствии с формой, утвержденной приказом Министерства экономического развития Российской Федерации от 31.03.2021 №151 «О типовых формах документов, используемых контрольным (надзорным) органом».

Объявляемые предостережения о недопустимости нарушения обязательных требований регистрируются в журнале учета предостережений с присвоением регистрационного номера.

В случае объявления контрольным органом предостережения о недопустимости нарушения обязательных требований контролируемое лицо вправе подать возражение в отношении указанного предостережения. Возражение в отношении предостережения рассматривается контрольным органом в течение 30 дней со дня получения. В результате рассмотрения возражения контролируемому лицу в письменной форме или в форме электронного документа направляется ответ с информацией о согласии или несогласии с возражением. В случае несогласия с возражением в ответе указываются соответствующие обоснования.

8. Консультирование контролируемых лиц осуществляется инспектором по телефону, посредством видео-конференц-связи, на личном приеме либо в ходе проведения профилактических мероприятий, контрольных мероприятий и не должно превышать 15 минут.

Консультирование осуществляется в устной или письменной форме по следующим вопросам:

1) организация и осуществление муниципального контроля в области охраны и использования особо охраняемых природных территорий;

2) порядок осуществления контрольных мероприятий, установленных настоящим Положением;

3) порядок обжалования действий (бездействия) инспекторов;

4) получение информации о нормативных правовых актах (их отдельных положениях), содержащих обязательные требования, оценка соблюдения которых осуществляется контрольным органом в рамках контрольных мероприятий.

Консультирование контролируемых лиц в устной форме может осуществляться также на собраниях и конференциях граждан.

9. Консультирование в письменной форме осуществляется инспекторами в следующих случаях:

1) контролируемым лицом представлен письменный запрос о представлении письменного ответа по вопросам консультирования;

2) за время консультирования предоставить в устной форме ответ на поставленные вопросы невозможно;

3) ответ на поставленные вопросы требует дополнительного запроса сведений.

При осуществлении консультирования инспекторы обязаны соблюдать конфиденциальность информации, доступ к которой ограничен в соответствии с законодательством Российской Федерации.

В ходе консультирования не может предоставляться информация, содержащая оценку конкретного контрольного мероприятия, решений и (или) действий инспекторов, иных участников контрольного мероприятия, а также результаты проведенных в рамках контрольного мероприятия экспертизы, испытаний.

Информация, ставшая известной инспектору в ходе консультирования, не может использоваться контрольным органом в целях оценки контролируемого лица по вопросам соблюдения обязательных требований.

Инспекторами муниципального контроля ведется журнал учета консультирований.

В случае поступления в контрольный орган пяти и более однотипных обращений контролируемых лиц и их представителей консультирование осуществляется посредством размещения на официальном сайте Администрации города Волгодонска в специальном разделе, посвященном контрольной деятельности, письменного разъяснения, подписанного руководителем контрольного органа.

10. Профилактический визит проводится в форме профилактической беседы по месту осуществления деятельности контролируемого лица либо путем использования видео-конференц-связи.

В ходе профилактического визита контролируемое лицо информируется об обязательных требованиях, предъявляемых к его деятельности либо к принадлежащим ему объектам контроля.

При проведении профилактического визита контролируемым лицам не выдаются предписания об устранении нарушений обязательных требований. Разъяснения, полученные контролируемым лицом в ходе профилактического визита, носят рекомендательный характер.

Статья 3.
Осуществление контрольных мероприятий
и контрольных действий

1. При осуществлении муниципального контроля контрольным органом могут проводиться следующие виды контрольных мероприятий и контрольных действий в рамках указанных мероприятий:

1) Контрольные мероприятия при взаимодействии с контролируемым лицом:

а) инспекционный визит;

б) документарная проверка;

в) выездная проверка;

2) Контрольные мероприятия без взаимодействия с контролируемым лицом:

а) наблюдение за соблюдением обязательных требований;

б) выездное обследование.

2. Контрольные мероприятия, указанные в пункте 1 части 1 настоящей статьи, проводятся в форме внеплановых мероприятий.

3. Внеплановые контрольные мероприятия могут проводиться только после согласования с органами прокуратуры, за исключением проведения документарной проверки.

4. Основанием для проведения контрольных мероприятий, проводимых с взаимодействием с контролируемыми лицами, является:

1) наличие у контрольного органа сведений о причинении вреда (ущерба) или об угрозе причинения вреда (ущерба) охраняемым законом ценностям при поступлении обращений (заявлений) граждан и организаций, информации от органов государственной власти, органов местного самоуправления, из средств массовой информации, а также получение таких сведений в результате проведения контрольных мероприятий, включая контрольные мероприятия без взаимодействия, в том числе проводимые в отношении иных контролируемых лиц;

2) поручение Президента Российской Федерации, поручение Правительства Российской Федерации о проведении контрольных мероприятий в отношении конкретных контролируемых лиц;

3) требование прокурора о проведении контрольного мероприятия в рамках надзора за исполнением законов, соблюдением прав и свобод человека и гражданина по поступившим в органы прокуратуры материалам и обращениям;

4) истечение срока исполнения предписания об устранении выявленного нарушения обязательных требований в случаях, если контролируемым лицом не представлены документы и сведения, представление которых предусмотрено выданным ему предписанием, или на основании представленных документов и сведений невозможно сделать вывод об исполнении предписания об устранении выявленного нарушения обязательных требований.

5. Контрольные мероприятия, проводимые при взаимодействии с контролируемым лицом, проводятся на основании распоряжения Администрации города Волгодонска о проведении контрольного мероприятия.

6. При наличии сведений о причинении вреда (ущерба) или об угрозе причинения вреда (ущерба) охраняемым законом ценностям, на основании мотивированного представления инспектора о проведении контрольного мероприятия принимается распоряжение Администрации города Волгодонска о проведении контрольного мероприятия.

7. Контрольные мероприятия, проводимые без взаимодействия с контролируемыми лицами, проводятся инспекторами на основании заданий руководителя контрольного органа, включая задания, содержащиеся в планах работы контрольного органа, в том числе в случаях, установленных Федеральным законом от 31.07.2020 № 248-ФЗ.

8. Контрольные мероприятия в отношении граждан, юридических лиц и индивидуальных предпринимателей проводятся инспекторами в соответствии с Федеральным законом от 31.07.2020 № 248-ФЗ.

9. Контрольный орган при организации и осуществлении муниципального контроля получает на безвозмездной основе документы и (или) сведения от иных органов либо подведомственных указанным органам организаций, в распоряжении которых находятся эти документы и (или) сведения, в рамках межведомственного информационного взаимодействия, в том числе в электронной форме. Перечень указанных документов и (или) сведений, порядок и сроки их представления утвержден распоряжением Правительства Российской Федерации от 19.04.2016 № 724-р, а также постановлением Правительства Российской Федерации от 06.03.2021 № 338 «О межведомственном информационном взаимодействии в рамках осуществления государственного контроля (надзора), муниципального контроля».

10. Отсутствие контролируемого лица либо его представителя не препятствует оценке инспектором соблюдения обязательных требований при проведении контрольного мероприятия при условии, что контролируемое лицо было надлежащим образом уведомлено о проведении контрольного мероприятия, за исключением случая, указанного в части 11 настоящей статьи.

11. К случаю, при наступлении которого индивидуальный предприниматель, гражданин, являющиеся контролируемыми лицами, вправе представить в контрольный орган информацию о невозможности присутствия при проведении контрольного мероприятия, в связи с чем проведение контрольного мероприятия переносится контрольным органом на срок, необходимый для устранения обстоятельств, послуживших поводом для данного обращения индивидуального предпринимателя, гражданина в контрольный орган (но не более чем на 20 дней), относится соблюдение одновременно следующих условий:

1) отсутствие признаков явной непосредственной угрозы причинения или фактического причинения вреда (ущерба) охраняемым законом ценностям;

2) имеются уважительные причины для отсутствия контролируемого лица (болезнь контролируемого лица, его командировка и т.п.) при проведении контрольного мероприятия.

12. Инспекционный визит проводится в соответствии со статьей 70 Федерального закона от 31.07.2020 № 248-ФЗ без предварительного уведомления контролируемого лица.

13. В ходе инспекционного инспектором могут совершаться следующие контрольные действия:

1) осмотр;

2) опрос;

3) получение письменных объяснений;

4) истребование документов, которые в соответствии с обязательными требованиями должны находиться в месте нахождения (осуществления деятельности) контролируемого лица (его филиалов, представительств, обособленных структурных подразделений) либо объекта контроля;

5) инструментальное обследование.

14. Срок проведения инспекционного визита в одном месте осуществления деятельности либо на одном объекте (территории) не может превышать один рабочий день.

15. Контролируемые лица обязаны обеспечить беспрепятственный доступ инспектора на объект контроля.

16. Документарная проверка проводится инспекторами в соответствии со статьей 72 Федерального закона от 31.07.2020 № 248-ФЗ.

17. Документарная проверка проводится по месту нахождения контрольного органа. Предметом проверки являются исключительно сведения, содержащиеся в документах контролируемого лица, устанавливающих его организационно-правовую форму, права и обязанности, а также документы, используемые при осуществлении им деятельности и связанные с исполнением им обязательных требований и решений контрольного органа.

18. В ходе документарной проверки рассматриваются документы контролируемого лица, имеющиеся в распоряжении контрольного органа, результаты предыдущих контрольных мероприятий, материалы рассмотрения дел об административных правонарушениях и иные документы о результатах осуществленного в отношении этого контролируемого лица муниципального контроля.

19. В ходе документарной проверки инспекторами могут совершаться следующие контрольные действия:

1) получение письменных объяснений;

2) истребование документов;

3) экспертиза.

20. Срок проведения документарной проверки не может превышать десять рабочих дней.

В указанный срок не включается период с момента направления контрольным органом контролируемому лицу требования представить необходимые для рассмотрения в ходе документарной проверки документы до момента представления указанных в требовании документов в контрольный орган, а также период с момента направления контролируемому лицу информации контрольным органом о выявлении ошибок и (или) противоречий в представленных контролируемым лицом документах либо о несоответствии сведений, содержащихся в этих документах, сведениям, содержащимся в имеющихся у контрольного лица документах и (или) полученным при осуществлении муниципального контроля и требования представить необходимые пояснения в письменной форме до момента представления указанных пояснений в контрольный орган.

21. Выездная проверка проводится инспекторами в соответствии со статьей 73 Федерального закона от 31.07.2020 № 248-ФЗ.

22. В ходе выездной проверки инспекторами могут совершаться следующие контрольные действия:

1) осмотр;

2) опрос;

3) получение письменных объяснений;

4) истребование документов;

5) инструментальное обследование;

6) испытание;

7) экспертиза.

23. Срок проведения выездной проверки не может превышать 10 рабочих дней.

В отношении одного субъекта малого предпринимательства общий срок взаимодействия в ходе проведения выездной проверки не может превышать 50 часов для малого предприятия и 15 часов для микропредприятия.

Срок проведения выездной проверки в отношении организации, осуществляющей свою деятельность на территориях нескольких субъектов Российской Федерации, устанавливается отдельно по каждому филиалу, представительству, обособленному структурному подразделению организации или производственному объекту.

24. Инспекторами проводится наблюдение за соблюдением обязательных требований (мониторинг безопасности) в соответствии со статьей 74 Федерального закона от 31.07.2020 № 248-ФЗ.

25. Если в ходе наблюдения за соблюдением обязательных требований (мониторинга безопасности) выявлены факты причинения вреда (ущерба) или возникновения угрозы причинения вреда (ущерба) охраняемым законом ценностям, сведения о нарушениях обязательных требований, о готовящихся нарушениях обязательных требований или признаках нарушений обязательных требований, контрольным органом могут быть приняты следующие решения:

- о проведении внепланового контрольного мероприятия в соответствии со статьей 60 Федерального закона от 31.07.2020 № 248-ФЗ;

- об объявлении предостережения.

26. Выездное обследование проводится инспекторами в соответствии со статьей 75 Федерального закона от 31.07.2020 № 248-ФЗ.

27. В ходе выездного обследования инспекторами может осуществляться осмотр общедоступных (открытых для посещения неограниченным кругом лиц) объектов контроля.

28. Срок проведения выездного обследования одного объекта (нескольких объектов, расположенных в непосредственной близости друг от друга) не может превышать один рабочий день.

29. Во всех случаях проведения контрольных мероприятий для фиксации инспекторами и лицами, привлекаемыми к совершению контрольных действий, доказательств соблюдения (нарушения) обязательных требований могут использоваться фотосъемка, аудио- и видеозапись, геодезические и картометрические измерения, проводимые инспекторами.

Информация о проведении фотосъемки, аудио- и видеозаписи, геодезических и картометрических измерений и использованных для этих целей технических средствах отражается в акте, составляемом по результатам контрольного мероприятия, и протоколе, составляемом по результатам контрольного действия, проводимого в рамках контрольного мероприятия.

30. К результатам контрольного мероприятия относятся оценка соблюдения контролируемым лицом обязательных требований, создание условий для предупреждения нарушений обязательных требований и (или) прекращения их нарушений, восстановление нарушенного положения, направление уполномоченным органам или должностным лицам информации для рассмотрения вопроса о привлечении к ответственности и (или) применение администрацией мер, предусмотренных частью 2 статьи 90 Федерального закона от 31.07.2020 № 248-ФЗ.

31. По окончании проведения контрольного мероприятия, предусматривающего взаимодействие с контролируемым лицом, составляется акт контрольного мероприятия. В случае если по результатам проведения такого мероприятия выявлено нарушение обязательных требований, в акте указывается, какое именно обязательное требование нарушено, каким нормативным правовым актом и его структурной единицей оно установлено. В случае устранения выявленного нарушения до окончания проведения контрольного мероприятия в акте указывается факт его устранения. Документы, иные материалы, являющиеся доказательствами нарушения обязательных требований, должны быть приобщены к акту. Заполненные при проведении контрольного мероприятия проверочные листы приобщаются к акту.

Оформление акта производится на месте проведения контрольного мероприятия в день окончания проведения такого мероприятия, если иной порядок оформления акта не установлен Правительством Российской Федерации.

Акт контрольного мероприятия, проведение которого было согласовано органами прокуратуры, направляется в органы прокуратуры посредством Единого реестра контрольных (надзорных) мероприятий непосредственно после его оформления.

32. Информация о контрольных мероприятиях размещается в Едином реестре контрольных (надзорных) мероприятий.

33. Информирование контролируемых лиц о совершаемых инспекторами действиях и принимаемых решениях осуществляется посредством размещения сведений об указанных действиях и решениях в Едином реестре контрольных (надзорных) мероприятий, а также доведения их до контролируемых лиц посредством инфраструктуры, обеспечивающей информационно-технологическое взаимодействие информационных систем, используемых для предоставления государственных и муниципальных услуг и исполнения государственных и муниципальных функций в электронной форме, в том числе через федеральную государственную информационную систему «Единый портал государственных и муниципальных услуг (функций)».

Гражданин, не осуществляющий предпринимательской деятельности, являющийся контролируемым лицом, информируется о совершаемых инспектором действиях и принимаемых решениях путем направления ему документов на бумажном носителе в случае направления им в адрес контрольного органа уведомления о необходимости получения документов на бумажном носителе либо отсутствия у контрольного органа сведений об адресе электронной почты контролируемого лица и возможности направить ему документы в электронном виде через единый портал государственных и муниципальных услуг.

Указанный гражданин вправе направлять контрольному органу документы на бумажном носителе.

До 31 декабря 2023 года информирование контролируемого лица о совершаемых инспектором действиях и принимаемых решениях, направление документов и сведений контролируемому лицу контрольным органом могут осуществляться в том числе на бумажном носителе с использованием почтовой связи в случае невозможности информирования контролируемого лица в электронной форме либо по запросу контролируемого лица.

34. В случае несогласия с фактами и выводами, изложенными в акте, контролируемое лицо вправе направить жалобу в порядке, предусмотренном статьями 39, 40 Федерального закона от 31.07.2020 № 248-ФЗ.

35. В случае отсутствия выявленных нарушений обязательных требований при проведении контрольного мероприятия сведения об этом вносятся в Единый реестр контрольных (надзорных) мероприятий. Инспектор вправе выдать рекомендации по соблюдению обязательных требований, провести иные мероприятия, направленные на профилактику рисков причинения вреда (ущерба) охраняемым законом ценностям.

36. В случае выявления при проведении контрольного мероприятия нарушений обязательных требований контролируемым лицом контрольный орган в пределах полномочий, предусмотренных законодательством Российской Федерации, обязан:

1) выдать после оформления акта контрольного мероприятия контролируемому лицу предписание об устранении выявленных нарушений с указанием разумных сроков их устранения и (или) о проведении мероприятий по предотвращению причинения вреда (ущерба) охраняемым законом ценностям;

2) незамедлительно принять предусмотренные законодательством Российской Федерации меры по недопущению причинения вреда (ущерба) охраняемым законом ценностям или прекращению его причинения и по доведению до сведения граждан, организаций любым доступным способом информации о наличии угрозы причинения вреда (ущерба) охраняемым законом ценностям и способах ее предотвращения в случае, если при проведении

контрольного мероприятия установлено, что деятельность гражданина, организации представляет непосредственную угрозу причинения вреда (ущерба) охраняемым законом ценностям или что такой вред (ущерб) причинен;

3) при выявлении в ходе контрольного мероприятия признаков преступления или административного правонарушения направить соответствующую информацию в государственный орган в соответствии со своей компетенцией или при наличии соответствующих полномочий принять меры по привлечению виновных лиц к установленной законом ответственности;

4) принять меры по осуществлению контроля за устранением выявленных нарушений обязательных требований, предупреждению нарушений обязательных требований, предотвращению возможного причинения вреда (ущерба) охраняемым законом ценностям, при неисполнении предписания в установленные сроки принять меры по обеспечению его исполнения вплоть до обращения в суд с требованием о принудительном исполнении предписания, если такая мера предусмотрена законодательством;

5) рассмотреть вопрос о выдаче рекомендаций по соблюдению обязательных требований, проведении иных мероприятий, направленных на профилактику рисков причинения вреда (ущерба) охраняемым законом ценностям.

37. Инспекторы при осуществлении муниципального контроля взаимодействуют в установленном порядке с федеральными органами исполнительной власти и их территориальными органами, с органами исполнительной власти Ростовской области, органами местного самоуправления, правоохранительными органами, организациями и гражданами.

В случае выявления в ходе проведения контрольного мероприятия в рамках осуществления муниципального контроля в области охраны и использования особо охраняемых природных территорий нарушения требований законодательства, за которое законодательством Российской Федерации предусмотрена административная и иная ответственность, в акте контрольного мероприятия указывается информация о наличии признаков выявленного нарушения. Инспекторы направляют копию указанного акта в орган власти, уполномоченный на привлечение к соответствующей ответственности.

Статья 4.
Ключевые показатели муниципального контроля
и их целевые значения

1. Оценка результативности и эффективности осуществления муниципального контроля в области охраны и использования особо охраняемых природных территорий осуществляется на основании статьи 30 Федерального закона от 31.07.2020 № 248-ФЗ.

2. Ключевые показатели вида контроля и их целевые значения, индикативные показатели для муниципального контроля утверждаются Волгодонской городской Думой.

Заместитель председателя
Волгодонской городской Думы И.В.Батлуков

ПРЕДСТАВИТЕЛЬНЫЙ ОРГАН
МУНИЦИПАЛЬНОГО ОБРАЗОВАНИЯ
«Город Волгодонск»
ВОЛГОДОНСКАЯ ГОРОДСКАЯ ДУМА

г. Волгодонск Ростовской области

РЕШЕНИЕ № 121 от 16 декабря 2021 года

Об утверждении Положения о муниципальном контроле в сфере благоустройства на территории муниципального образования «Город Волгодонск»

В соответствии с федеральными законами от 06.10.2003 № 131-ФЗ «Об общих принципах организации местного самоуправления в Российской Федерации», от 31.07.2020 № 248-ФЗ «О государственном контроле (надзоре) и муниципальном контроле в Российской Федерации», решением Волгодонской городской Думы от 12.09.2019 № 58 «Об утверждении Правил благоустройства территории муниципального образования «Город Волгодонск» в новой редакции», Уставом муниципального образования «Город Волгодонск»Волгодонская городская Дума

РЕШИЛА:

1. Утвердить Положение о муниципальном контроле в сфере благоустройства на территории муниципального образования «Город Волгодонск»(приложение).

2. Решение вступает в силу со дня его официального опубликования, но не ранее 1 января 2022 года, за исключением положенийстатьи5приложения к настоящему решению, которые вступают в силу с 1 марта 2022 года.

3. Контроль за исполнением настоящего решения возложить на постоянную комиссию по жилищно-коммунальному хозяйству, благоустройству, энергетике, транспорту, связи, экологии (ОльховскийС.В.) и заместителя главы Администрации города Волгодонска по кадровой политике и взаимодействию с правоохранительными органами Потапова В.П.

Председатель
Волгодонской городской Думы –
глава города Волгодонска С.Н. Ладанов

Проект вносит
Администрация города Волгодонска

Приложение
к решению Волгодонской городской Думы
«Об утверждении Положения о муниципальном контроле в сфере благоустройства на территории муниципального образования «Город Волгодонск»
от 16.12.2021 № 121

Положение
о муниципальном контроле в сфере благоустройства на территории муниципального образования «Город Волгодонск»

Статья 1. Общие положения

1. Настоящее Положение устанавливает порядок осуществления муниципального контроля в сфере благоустройства на территории муниципального образования «Город Волгодонск» (далее – контроль в сфере благоустройства).

2. Предметом контроля в сфере благоустройства является соблюдение юридическими лицами, индивидуальными предпринимателями, гражданами (далее – контролируемые лица) Правил благоустройства территории муниципального образования «Город Волгодонск»(далее – Правила благоустройства), требований к обеспечению доступности для инвалидов объектов социальной, инженерной и транспортной инфраструктур и предоставляемых услуг (далее также – обязательные требования).

3. Муниципальный контроль в сфере благоустройства осуществляется Администрацией города Волгодонска в лице отдела муниципальной инспекции (далее – контрольный орган).

4. Должностными лицами, уполномоченными осуществлять муниципальный контроль в сфере благоустройства, являются начальник и специалисты отдела муниципальной инспекции Администрации города Волгодонска (далее – инспекторы), в должностные обязанности которых в соответствии с их должностной инструкцией входит осуществление полномочий по муниципальному контролю в сфере благоустройства.

Инспекторы при осуществлении контроля в сфере благоустройства имеют права, обязанности и несут ответственность в соответствии с Федеральным законом от 31.07.2020 № 248–ФЗ «О государственном контроле (надзоре) и муниципальном контроле в Российской Федерации» (далее - Федеральный закон №248-ФЗ) и иными федеральными законами.

5. Контрольный орган осуществляет контроль за соблюдением Правил благоустройства, включающих:

1) обязательные требования по содержанию элементов и объектов благоустройства, в том числе требования:

а) по установке ограждений, не препятствующих свободному доступу маломобильных групп населения к объектам образования, здравоохранения, культуры, физической культуры и спорта, социального обслуживания населения;

б) по содержанию фасадов нежилых зданий, строений, сооружений, других стен зданий, строений, сооружений, а также иных элементов благоустройства и общественных мест;

в) по содержанию специальных знаков, надписей, содержащих информацию, необходимую для эксплуатации инженерных сооружений;

г) по осуществлению земляных работ в соответствии с разрешением на осуществление земляных работ, выдаваемым в соответствии с порядком осуществления земляных работ, установленным нормативными правовыми актами Ростовской области Правилами благоустройства;

д) по обеспечению свободных проходов к зданиям и входам в них, а также свободных въездов во дворы, обеспечению безопасности пешеходов и безопасного пешеходного движения, включая инвалидов и другие маломобильные группы населения, на период осуществления земляных работ;

е) по недопустимости размещения транспортных средств на газоне или иной озеленённой или рекреационной территории, размещение транспортных средств на которой ограничено Правилами благоустройства, а также по недопустимости загрязнения территорий общего пользования транспортными средствами во время их эксплуатации, обслуживания или ремонта, при перевозке грузов или выезде со строительных площадок (вследствие отсутствия тента или укрытия);

2) обязательные требования по уборке территории муниципального образования «Город Волгодонск» в зимний период, включая контроль проведения мероприятий по очистке от снега, наледи и сосулек кровель зданий, сооружений;

3) обязательные требования по уборке территории муниципального образования «Город Волгодонск» в летний период, включая обязательные требования по выявлению карантинных, ядовитых и сорных растений, борьбе с ними, локализации, ликвидации их очагов;

4) дополнительные обязательные требования пожарной безопасности в период действия особого противопожарного режима;

5) обязательные требования по прокладке, переустройству, ремонту и содержанию подземных коммуникаций на территориях общего пользования;

6) обязательные требования поскладированию твердых коммунальных отходов;

7) обязательные требования повыгулу животных и требования о недопустимости выпаса сельскохозяйственных животных и птиц на территориях общего пользования и иных, предусмотренных Правилами благоустройства, территориях.

Контрольный орган осуществляет контроль за соблюдением исполнения предписаний об устранении нарушений обязательных требований, выданных инспекторами в пределах их компетенции.

6. Объектами муниципального контроля в сфере благоустройства (далее - объект контроля) являются:

1) деятельность, действия (бездействие) контролируемых лиц, связанные с соблюдением обязательных требований в сфере благоустройства;

2) результаты деятельности контролируемых лиц, в том числе работы и услуги, к которым предъявляются обязательные требования;

3) здания, строения, сооружения, территории, включая земельные участки, предметы и другие объекты, которыми контролируемые лица владеют и (или) пользуются и к которым предъявляются обязательные требования в сфере благоустройства.

7. Контрольный орган в рамках осуществления контроля в сфере благоустройства обеспечивает учет объектов контроля в сфере благоустройствапо средствам сбора информации, предоставляемой в контрольный орган в соответствии с нормативными правовыми актами Российской Федерации, информации, получаемой в рамках межведомственного информационного взаимодействия, а также общедоступной информации.

8. Решения контрольного органа, действия (бездействие) инспекторов могут быть обжалованы в судебном порядке.

9. Досудебный порядок подачи жалоб на решения контрольного органа, действия (бездействие) инспекторов, установленный главой 9 Федерального закона от 31.07.2020 № 248-ФЗ, не применяется.

Статья 2.
Управление рисками причинения вреда (ущерба)
охраняемым законом ценностям при осуществлении контроля
в сфере благоустройства

1. Контроль в сфере благоустройства осуществляется на основе управления рисками причинения вреда (ущерба), определяющего выбор профилактических мероприятий и контрольных мероприятий, их содержание (в том числе объем проверяемых обязательных требований), интенсивность и результаты, при этом контрольным органом на постоянной основе проводится мониторинг (сбор, обработка, анализ и учет) сведений, используемых для оценки и управления рисками причинения вреда (ущерба).

2. В целях управления рисками причинения вреда (ущерба) при осуществлении контроля в сфере благоустройства объекты контроля подлежат отнесению к одной из следующих категорий риска причинения вреда (ущерба) (далее - категории риска):

1) высокий риск;
2) средний риск;
3) низкий риск.

3. Критерии отнесения объектов контроля к категориям риска в рамках осуществления контроля в сфере благоустройства установлены в приложении 1 к настоящему Положению.

4. Отнесение контрольным органом объектов контроля к одной из категорий риска осуществляется на основе сопоставления его характеристик с утвержденными критериями риска, при этом индикатором риска нарушения обязательных требований является соответствие или отклонение от параметров объекта контроля, которые сами по себе не являются нарушениями обязательных требований, но с высокой степенью вероятности свидетельствуют о наличии таких нарушений и риска причинения вреда (ущерба) охраняемым законом ценностям.

Отнесение объектов контроля к категориям риска при осущест-

влении контрольным органом контроля в сфере благоустройства и изменение присвоенныхкатегорий риска осуществляется постановлением Администрации города Волгодонска.

5. Перечень индикаторов риска нарушения обязательных требований, проверяемых в рамках осуществленияконтроля в сфере благоустройства,установлен в приложении 2 к настоящему Положению.

6. В случае если объект контроля не отнесен к определенной категории риска, он считается отнесенным к категории низкого риска.

7. Контрольный орган в течение 5 рабочих дней со дня поступления сведений о соответствии объекта контроля критериям риска иной категории риска либо об изменении критериев риска принимаетпостановлениеАдминистрации города Волгодонска об изменении категории риска объекта контроля.

8. Контролируемое лицо вправе подать в контрольный орган заявление об изменении категории риска осуществляемой им деятельности либо категории риска принадлежащих ему (используемых им) иных объектов контроля в случае их соответствия критериям риска для отнесения к иной категории риска. Изменение ранее присвоенной объекту муниципального контроля категории риска осуществляется на основании распоряжения Администрации города Волгодонска в соответствии с критериями отнесения объектов муниципального контроля к категориям риска.

9. Проведение плановых контрольных мероприятийконтроля в сфере благоустройства в зависимости от присвоенных объектам контроля категорий риска осуществляется со следующей периодичностью:

1) для объектов контроля, отнесенных к категории высокого риска, - одна выездная или одна документарная проверки, или один инспекционный визит в 2 года;

2) для объектов контроля, отнесенных к категории среднего риска, - одна выездная или одна документарная проверки в 4 года, или один инспекционный визит в 6 лет.

10. В отношении объектов контроля, отнесенных к категории низкого риска, плановые контрольные мероприятия не проводятся.

Статья 3.
Профилактика рисков причинения вреда (ущерба) охраняемым законом ценностям

1. Контрольный орган осуществляет контроль в сфере благоустройства в том числе посредством проведения профилактических мероприятий.

2. Профилактические мероприятия осуществляются контрольным органом в целях стимулирования добросовестного соблюдения обязательных требований контролируемыми лицами, устранения условий, причин и факторов, способных привести к нарушениям обязательных требований и (или) причинению вреда (ущерба) охраняемым законом ценностям, и доведения обязательных требований до контролируемых лиц, способов их соблюдения.

3. При осуществлении контроля в сфере благоустройства проведение профилактических мероприятий, направленных на снижение риска причинения вреда (ущерба), является приоритетным по отношению к проведению контрольных мероприятий.

4. Профилактические мероприятия осуществляются на основании программы профилактики рисков причинения вреда (ущерба) охраняемым законом ценностям, утвержденной в порядке, установленном Правительством Российской Федерации, также могут проводиться профилактические мероприятия, не предусмотренные программой профилактики рисков причинения вреда.

В случае если при проведении профилактических мероприятий установлено, что объекты контроля представляют явную непосредственную угрозу причинения вреда (ущерба) охраняемым законом ценностям или такой вред (ущерб) причинен, инспектор незамедлительно направляет информацию об этом главе Администрации города Волгодонска для принятия решения о проведении контрольных мероприятий.

5. При осуществлении контрольным органом контроля в сфере благоустройства могут проводиться следующие виды профилактических мероприятий:

1) информирование;

2) консультирование.

6. Информирование осуществляется контрольным органом по вопросам соблюдения обязательных требований посредством размещения соответствующих сведений на официальном сайте Администрации города Волгодонска (www.volgodonskgorod.ru) в информационно-телекоммуникационной сети Интернет (далее – официальный сайт Администрации) в специальном разделе, посвященном контрольной деятельности, в средствах массовой информации, через личные кабинеты контролируемых лиц в государственных информационных системах (при их наличии) и в иных формах.

Контрольный орган обязан размещать и поддерживать в актуальном состоянии на официальном сайте Администрации в специальном разделе, посвященном контрольной деятельности, сведения, предусмотренные частью 3 статьи 46 Федерального закона от 31.07.2020 № 248-ФЗ.

7. Консультирование контролируемых лиц осуществляется инспектором по телефону, посредством видео-конференц-связи, на личном приеме либо в ходе проведения профилактических мероприятий, контрольных мероприятий и не должно превышать 15 минут.

Консультирование осуществляется в устной или письменной форме по следующим вопросам:

1) организация и осуществление контроля в сфере благоустройства;

2) порядок осуществления контрольных мероприятий, установленных настоящим Положением;

3) порядок обжалования действий (бездействия) инспекторов;

4) получение информации о нормативных правовых актах (их отдельных положениях), содержащих обязательные требования, оценка соблюдения которых осуществляется контрольным органом в рамках контрольных мероприятий.

Консультирование контролируемых лиц в устной форме может осуществляться также на собраниях и конференциях граждан.

8. Консультирование в письменной форме осуществляется инспектором в следующих случаях:

1) контролируемым лицом представлен письменный запрос о представлении письменного ответа по вопросам консультирования;

2) за время консультирования предоставить в устной форме ответ на поставленные вопросы невозможно;

3) ответ на поставленные вопросы требует дополнительного запроса сведений.

При осуществлении консультирования инспектор обязан соблюдать конфиденциальность информации, доступ к которой ограничен в соответствии с законодательством Российской Федерации.

В ходе консультирования не может предоставляться информация, содержащая оценку конкретного контрольного мероприятия, решений и (или) действий инспекторов, иных участников контрольного мероприятия, а также результаты проведенных в рамках контрольного мероприятия экспертизы, испытаний.

Информация, ставшая известной инспектору в ходе консультирования, не может использоваться контрольным органом в целях оценки контролируемого лица по вопросам соблюдения обязательных требований.

Инспекторами ведется журнал учета консультирований.

В случае поступления в контрольный орган пяти и более однотипных обращений контролируемых лиц и их представителей консультирование осуществляется посредством размещения на официальном сайте Администрации в специальном разделе, посвященном контрольной деятельности, письменного разъяснения, подписанного руководителем контрольного органа.

Статья 4.
Осуществление контрольных мероприятий и контрольных действий

1. При осуществлении контроля в сфере благоустройства контрольным органом могут проводиться следующие виды контрольных мероприятий и контрольных действий в рамках указанных мероприятий:

1) Контрольные мероприятия при взаимодействии с контролируемым лицом:

а) инспекционный визит;

б) документарная проверка;

в) выездная проверка.

2) Контрольные мероприятия без взаимодействия с контролируемым лицом:

а) наблюдение за соблюдением обязательных требований;

б) выездное обследование.

2. Плановые контрольные мероприятия в отношении контролируемых лиц проводятся на основании ежегодных планов проведения плановых контрольных мероприятий, разрабатываемых в соответствии с Правилами формирования плана проведения плановых контрольных (надзорных) мероприятий на очередной календарный год, его согласования с органами прокуратуры, включения в него и исключения из него контрольных (надзорных) мероприятий в течение года, утвержденными постановлением Правительства Российской Федерации от 31.12.2020 № 2428 «О порядке формирования плана проведения плановых контрольных (надзорных) мероприятий на очередной календарный год, его согласования с органами прокуратуры, включения в него и исключения из него контрольных (надзорных) мероприятий в течение года», с учетом особенностей, установленных настоящим Положением.

3. Внеплановые контрольные мероприятия проводятся в формах, указанных в пункте 1 части 1 настоящей статьи.

4. Внеплановые контрольные мероприятия могут проводиться только после согласования с органами прокуратуры, за исключением проведения документарной проверки.

5. Основанием для проведения контрольных мероприятий, проводимых с взаимодействием с контролируемыми лицами, является:

1) наличие у контрольного органа сведений о причинении вреда (ущерба) или об угрозе причинения вреда (ущерба) охраняемым законом ценностям;

2) выявление соответствия объекта контроля параметрам, утвержденным индикаторами риска нарушения обязательных требований, или отклонения объекта контроля от таких параметров;

3) наступление сроков проведения контрольных мероприятий, включенных в план проведения контрольных мероприятий;

4) поручение Президента Российской Федерации, поручение Правительства Российской Федерации о проведении контрольных мероприятий в отношении конкретных контролируемых лиц;

5) требование прокурора о проведении контрольного мероприятия в рамках надзора за исполнением законов, соблюдением прав и свобод человека и гражданина по поступившим в органы прокуратуры материалам и обращениям;

6) истечение срока исполнения предписания об устранении выявленного нарушения обязательных требований – в случаях, если контролируемым лицом не представлены документы и сведения, представление которых предусмотрено выданным ему предписанием, или на основании представленных документов и сведений невозможно сделать вывод об исполнении предписания об устранении выявленного нарушения обязательных требований.

6. Контрольные мероприятия, проводимые при взаимодействии с контролируемым лицом, проводятся на основании распоряжения Администрации города Волгодонска о проведении контрольного мероприятия.

7. При наличии сведений о причинении вреда (ущерба) или об угрозе причинения вреда (ущерба) охраняемым законом ценностям, на основании мотивированного представления инспектора о проведении контрольного мероприятия принимается распоряжение Администрации города Волгодонска о проведении контрольного мероприятия.

8. Контрольные мероприятия, проводимые без взаимодействия с контролируемыми лицами,проводятся инспекторами на основании задания заместителя главы Администрации города Волгодонска по кадровой политике и взаимодействию с правоохранительными органами, в том числе в случаях, установленных Федеральным законом от 31.07.2020 № 248-ФЗ.

9. Контрольные мероприятия в отношении граждан, юридических лиц и индивидуальных предпринимателей проводятся инспекторами в соответствии с Федеральным законом от 31.07.2020 № 248-ФЗ.

10. Контрольный органпри организации и осуществлении контроля в сфере благоустройства получает на безвозмездной основе документы и (или) сведения от иных органов либо подведомственных указанным органам организаций, в распоряжении которых находятся эти документы и (или) сведения, в рамках межведомственного информационного взаимодействия, в том числе в электронной форме. Перечень указанных документов и (или) сведений, порядок и сроки их представления утвержденыраспоряжением Правительства Российской Федерации от 19.04.2016 № 724-р, а также постановлением Правительства Российской Федерации от 06.03.2021 № 338 «О межведомственном информационном взаимодействии в рамках осуществления государственного контроля (надзора), муниципального контроля».

11. Отсутствие контролируемого лица либо его представителя не препятствует оценке инспекторомсоблюдения обязательных требований при проведении контрольного мероприятия при условии, что контролируемое лицо было надлежащим образом уведомлено о проведении контрольного мероприятия, за исключением случая предусмотренного пунктом 12 настоящей статьи.

12. К случаю, при наступлении которого индивидуальный предприниматель, гражданин, являющиеся контролируемыми лицами, вправе представить в контрольный орган информацию о невозможности присутствия при проведении контрольного мероприятия, в связи с чем проведение контрольного мероприятия переносится контрольным органом на срок, необходимый для устранения обстоятельств, послуживших поводом для данного обращения индивидуального предпринимателя, гражданина в контрольный орган (но не более чем на 20 календарных дней), относится соблюдение одновременно следующих условий:

1) отсутствие признаков явной непосредственной угрозы причинения или фактического причинения вреда (ущерба) охраняемым законом ценностям;

2) имеются уважительные причины для отсутствия контролируемого лица (болезнь контролируемого лица, его командировка и т.п.) при проведении контрольного мероприятия.

13. Инспекционный визит проводится в соответствии со статьей 70 Федерального закона от 31.07.2020 № 248-ФЗ без предварительного уведомления контролируемого лица.

14. В ходе инспекционного визита инспектором могут совершаться следующие контрольные действия:

1) осмотр;

2) опрос;

3) получение письменных объяснений;

4) истребование документов, которые в соответствии с обязательными требованиями должны находиться в месте нахождения (осуществления деятельности) контролируемого лица (его филиалов, представительств, обособленных структурных подразделений) либо объекта контроля;

5) инструментальное обследование.

15. Срок проведения инспекционного визита в одном месте осуществления деятельности либо на одном объекте (территории) не может превышать один рабочий день.

16. Контролируемые лица обязаны обеспечить беспрепятственный доступ инспектора на объект контроля.

17. Документарная проверка проводится инспекторами в соответствии со статьей 72 Федерального закона от 31.07.2020 № 248-ФЗ.

18. Документарная проверка проводится по месту нахождения контрольного органа. Предметом проверки являются исключительно сведения, содержащиеся в документах контролируемого лица, устанавливающих его организационно-правовую форму, права и обязанности, а также документы, используемые при осуществлении им деятельности и связанные с исполнением им обязательных требований и решений контрольного органа.

19. В ходе документарной проверки рассматриваются документы контролируемого лица, имеющиеся в распоряжении контрольного органа, результаты предыдущих контрольных мероприятий, материалы рассмотрения дел об административных правонарушениях и иные документы о результатах осуществленного в отношении этого контролируемого лица муниципального контроля.

20. В ходе документарной проверки инспекторами могут совершаться следующие контрольные действия:

1) получение письменных объяснений;

2) истребование документов;

3) экспертиза.

21. Срок проведения документарной проверки не может превышать 10 рабочих дней.

В указанный срок не включается период с момента направления контрольным органом контролируемому лицу требования представить необходимые для рассмотрения в ходе документарной проверки документы до момента представления указанных в требовании документов в контрольный орган, а также период с момента направления контролируемому лицу информации контрольным органом о выявлении ошибок и (или) противоречий в представленных контролируемым лицом документах либо о несоответствии сведений, содержащихся в этих документах, сведениям, содержащимся в имеющихся у контрольного лица документах и (или) полученным при осуществлении муниципального контроля в сфере благоустройства и требования представить необходимые пояснения в письменной форме до момента представления указанных пояснений в контрольный орган.

22. Выездная проверка проводится инспекторами в соответствии со статьей 73 Федерального закона от 31.07.2020 № 248-ФЗ.

23. В ходе выездной проверки инспекторами могут совершаться следующие контрольные действия:

1) осмотр;
2) опрос;
3) получение письменных объяснений;
4) истребование документов;
5) инструментальное обследование;
6) испытание;
7) экспертиза.

24. Срок проведения выездной проверки не может превышать 10 рабочих дней.

В отношении одного субъекта малого предпринимательства общий срок взаимодействия в ходе проведения выездной проверки не может превышать 50 часов для малого предприятия и 15 часов для микропредприятия.

Срок проведения выездной проверки в отношении организации, осуществляющей свою деятельность на территориях нескольких субъектов Российской Федерации, устанавливается отдельно по каждому филиалу, представительству, обособленному структурному подразделению организации или производственному объекту.

25. Инспекторами проводится наблюдение за соблюдением обязательных требований (мониторинг безопасности) в соответствии со статьей 74 Федерального закона от 31.07.2020 № 248-ФЗ.

26. Если в ходе наблюдения за соблюдением обязательных требований (мониторинга безопасности) выявлены факты причинения вреда (ущерба) или возникновения угрозы причинения вреда (ущерба) охраняемым законом ценностям, сведения о нарушениях обязательных требований, о готовящихся нарушениях обязательных требований или признаках нарушений обязательных требований, контрольным органом могут быть приняты следующие решения:

1) о проведении внепланового контрольного мероприятия в соответствии со статьей 60 Федерального закона от 31.07.2020 № 248-ФЗ;
2) о выдаче предписания об устранении выявленных нарушений обязательных требований.

27. Выездное обследование проводится инспекторами в соответствии со статьей 75 Федерального закона от 31.07.2020 № 248-ФЗ.

28. В ходе выездного обследования инспекторами может осуществляться осмотр общедоступных (открытых для посещения неограниченным кругом лиц) объектов контроля.

29. Срок проведения выездного обследования одного объекта (нескольких объектов, расположенных в непосредственной близости друг от друга) не может превышать один рабочий день.

30. Во всех случаях проведения контрольных мероприятий для фиксации инспекторами и лицами, привлекаемыми к совершению контрольных действий, доказательств соблюдения (нарушения) обязательных требований могут использоваться фотосъемка, аудио- и видеозапись, иные способы фиксации доказательств.

Решение об использовании фотосъемки, аудио- и видеозаписи, иных способов фиксации доказательств нарушений обязательных требований при осуществлении контрольных мероприятий, совершении контрольных действий принимается контрольным органом самостоятельно.

Для фиксации доказательств нарушений обязательных требований могут быть использованы любые имеющиеся в распоряжении технические средства фотосъемки, аудио- и видеозаписи.

Проведение фотосъемки, аудио- и видеозаписи осуществляется с обязательным уведомлением контролируемого лица.

Аудио- и видеозапись осуществляются в ходе проведения контрольного мероприятия непрерывно с уведомлением в начале записи о дате, месте, времени осуществления записи. В ходе записи подробно фиксируются и указываются место и характер выявленного нарушения обязательных требований.

Результаты проведения фотосъемки, аудио- и видеозаписи являются приложением к акту контрольного мероприятия.

31. К результатам контрольного мероприятия относятся оценка соблюдения контролируемым лицом обязательных требований, создание условий для предупреждения нарушений обязательных требований и (или) прекращения их нарушений, восстановление нарушенного положения, направление уполномоченным органам или должностным лицам информации для рассмотрения вопроса о привлечении к ответственности и (или) применение контрольным органом мер, предусмотренных частью 2 статьи 90 Федерального закона от 31.07.2020 № 248-ФЗ.

32. По окончании проведения контрольного мероприятия, предусматривающего взаимодействие с контролируемым лицом, составляется акт контрольного мероприятия. В случае если по результатам проведения такого мероприятия выявлено нарушение обязательных требований, в акте указывается, какое именно обязательное требование нарушено, каким нормативным правовым актом и его структурной единицей оно установлено. В случае устранения выявленного нарушения до окончания проведения контрольного мероприятия в акте указывается факт его устранения. Документы, иные материалы, являющиеся доказательствами нарушения обязательных требований, должны быть приобщены к акту. Заполненные при проведении контрольного мероприятия проверочные листы приобщаются к акту.

Оформление акта производится на месте проведения контрольного мероприятия в день окончания проведения такого мероприятия, если иной порядок оформления акта не установлен Правительством Российской Федерации.

Акт контрольного мероприятия, проведение которого было согласовано органами прокуратуры, направляется в органы прокуратуры посредством Единого реестра контрольных (надзорных) мероприятий непосредственно после его оформления.

33. Информация о контрольных мероприятиях размещается в Едином реестре контрольных (надзорных) мероприятий.

34. Информирование контролируемых лиц о совершаемых инспекторами действиях и принимаемых решениях осуществляется посредством размещения сведений об указанных действиях и решениях в Едином реестре контрольных (надзорных) мероприятий, а также доведения их до контролируемых лиц посредством инфраструктуры, обеспечивающей информационно-технологическое взаимодействие информационных систем, используемых для предоставления государственных и муниципальных услуг и исполнения государственных и муниципальных функций в электронной форме, в том числе через федеральную государственную информационную систему «Единый портал государственных и муниципальных услуг (функций)».

Гражданин, не осуществляющий предпринимательской деятельности, являющийся контролируемым лицом, информируется о совершаемых инспекторами действиях и принимаемых решениях путем направления ему документов на бумажном носителе в случае направления им в адрес контрольного органа уведомления о необходимости получения документов на бумажном носителе либо отсутствия у контрольного органа сведений об адресе электронной почты контролируемого лица и возможности направить ему документы в электронном виде через единый портал государственных и муниципальных услуг.

Указанный гражданин вправе направлять контрольному органу документы на бумажном носителе.

До 31 декабря 2023 года информирование контролируемого лица о совершаемых инспекторами действиях и принимаемых решениях, направление документов и сведений контролируемому лицу контрольным органом могут осуществляться в том числе на бумажном носителе с использованием почтовой связи в случае невозможности информирования контролируемого лица в электронной форме либо по запросу контролируемого лица.

35. В случае несогласия с фактами и выводами, изложенными в акте, контролируемое лицо вправе направить жалобу в порядке, предусмотренном статьями 39, 40 Федерального закона от 31.07.2020 № 248-ФЗ.

36. В случае отсутствия выявленных нарушений обязательных требований при проведении контрольного мероприятия сведения об этом вносятся в Единый реестр контрольных (надзорных) мероприятий. Инспектор вправе выдать рекомендации по соблюдению обязательных требований, провести иные мероприятия, направленные на профилактику рисков причинения вреда (ущерба) охраняемым законом ценностям.

37. В случае выявления при проведении контрольного мероприятия нарушений обязательных требований контролируемым лицом контрольный орган (инспектор) в пределах полномочий, предусмотренных законодательством Российской Федерации, обязан:

1) выдать после оформления акта контрольного мероприятия контролируемому лицу предписание об устранении выявленных нарушений с указанием разумных сроков их устранения и (или) о проведении мероприятий по предотвращению причинения вреда (ущерба) охраняемым законом ценностям;

2) незамедлительно принять предусмотренные законодательством Российской Федерации меры по недопущению причинения вреда (ущерба) охраняемым законом ценностям или прекращению его причинения и по доведению до сведения граждан, организаций любым доступным способом информации о наличии угрозы причинения вреда (ущерба) охраняемым законом ценностям и способах ее предотвращения в случае, если при проведении контрольного мероприятия установлено, что деятельность гражданина, организации, владеющих и (или) пользующихся объектом контроля, представляет непосредственную угрозу причинения вреда (ущерба) охраняемым законом ценностям или что такой вред (ущерб) причинен;

3) при выявлении в ходе контрольного мероприятия признаков преступления или административного правонарушения направить соответствующую информацию в государственный орган в соответствии со своей компетенцией или при наличии соответствующих полномочий принять меры по привлечению виновных лиц к установленной законом ответственности;

4) принять меры по осуществлению контроля за устранением выявленных нарушений обязательных требований, предупреждению нарушений обязательных требований, предотвращению возможного причинения вреда (ущерба) охраняемым законом ценностям, при неисполнении предписания в установленные сроки принять меры по обеспечению его исполнения вплоть до обращения в суд с требованием о принудительном исполнении предписания, если такая мера предусмотрена законодательством;

5) рассмотреть вопрос о выдаче рекомендаций по соблюдению обязательных требований, проведении иных мероприятий, направленных на профилактику рисков причинения вреда (ущерба) охраняемым законом ценностям.

38. Инспекторы взаимодействуют в установленном порядке с федеральными органами исполнительной власти и их территориальными органами, с органами исполнительной власти Ростовской области, органами местного самоуправления, правоохранительными органами, организациями и гражданами.

В случае выявления в ходе проведения контрольного мероприятия в рамках осуществления контроля в сфере благоустройства нарушения требований законодательства, за которое законодательством Российской Федерации предусмотрена административная и иная ответственность, в акте контрольного мероприятия указывается информация о наличии признаков выявленного нарушения. Инспекторы направляют копию указанного акта в орган власти, уполномоченный на привлечение к соответствующей ответственности.

Статья 5.
Ключевые показатели контроля в сфере благоустройства и их целевые значения

1. Оценка результативности и эффективности осуществления контроля в сфере благоустройства осуществляется на основании статьи 30 Федерального закона от 31.07.2020 № 248-ФЗ «О государственном контроле (надзоре) и муниципальном контроле в Российской Федерации».

2. Ключевые показателив сфере благоустройства и их целевые значения, индикативные показатели установлены в приложении3 к настоящему Положению.

Заместитель председателя
Волгодонской городской Думы И.В. Батлуков

Приложение 1
к Положению о муниципальном контроле в сфере благоустройства на территории муниципального образования город Волгодонск

Критерии
отнесения объектов контроля к категориям рискав рамках осуществления муниципального контроля в сфере благоустройства на территории муниципального образования «Город Волгодонска»

1. К категории высокого риска относятся:

- элементы улично-дорожной сети (аллеи, бульвары, магистрали, переулки, площади, проезды, проспекты, улицы, шоссе);

2. К категории среднего риска относятся:

- вывески, фасады зданий, строений, сооружений, малые архитектурные формы, некапитальные нестационарные строения и сооружения, информационные щиты, указатели, ограждающие устройства.
- дворовые территории;
- детские и спортивные площадки;
- площадки для выгула животных;
- парковки (парковочные места);
- парки, скверы, иные зеленые зоны;

3. К категории низкого риска относятся все иные объекты контроля в сфере благоустройства.

Приложение2
к Положению о муниципальном контроле в сфере благоустройства на территории муниципального образования город Волгодонск

Перечень индикаторов риска
нарушения обязательных требований, проверяемых в рамках осуществления муниципального контроля в сфере благоустройства на территории муниципального образования «Город Волгодонска»

1. Наличие мусора и иных отходов производства и потребления на территориях общего пользования.
2. Наличие на территории карантинных, ядовитых и сорных растений, порубочных остатков деревьев и кустарников.
3. Наличие самовольно нанесенных надписей или рисунков на фасадах нежилых зданий, строений, сооружений, на других стенах зданий, строений, сооружений, а также на иных элементах благоустройства и в общественных местах.
4. Наличие препятствующей свободному и безопасному проходу граждан наледи на территориях.
5. Наличие сосулек на кровлях зданий, сооружений.
6. Уничтожение или повреждение специальных знаков, надписей, содержащих информацию, необходимую для эксплуатации инженерных сооружений.
7. Осуществление земляных работ без разрешения на их осуществление либо с превышением срока действия такого разрешения.
8. Создание препятствий для свободного прохода к зданиям и входам в них, а также для свободных въездов во дворы, обеспечения безопасности пешеходов и безопасного пешеходного движения, включая инвалидов и другие маломобильные группы населения, при осуществлении земляных работ.
9. Размещение транспортных средств на газоне или иной озеленённой или рекреационной территории, размещение транспортных средств на которой ограничено Правилами благоустройства.
10. Выпас сельскохозяйственных животных и птиц на территориях общего пользования.

Приложение 3
к Положению о муниципальном контроле в сфере благоустройства на территории муниципального образования город Волгодонск

Ключевые показатели
муниципального контроля в сфере благоустройства на территории муниципального образования «Город Волгодонска» и их целевые значения

1. Ключевые показатели и их целевые значения:

Доля устраненных нарушений из числа выявленных нарушений обязательных требований - 70%.

Доля выполнения плана проведения плановых контрольных мероприятий на очередной календарный год - 100%.

Доля обоснованных жалоб на действия (бездействие) контрольного органа и (или) его должностного лица при проведении контрольных мероприятий - 0%.

Доля отмененных результатов контрольных мероприятий - 0%.

2. Индикативные показатели:

При осуществлении контроля в сфере благоустройства устанавливаются следующие индикативные показатели:

- количество проведенных плановых контрольных мероприятий;
- количество проведенных внеплановых контрольных мероприятий;
- количество поступивших возражений в отношении акта контрольного мероприятия;
- количество выданных предписаний об устранении нарушений обязательных требований;
- количество устраненных нарушений обязательных требований.

ПРЕДСТАВИТЕЛЬНЫЙ ОРГАН
МУНИЦИПАЛЬНОГО ОБРАЗОВАНИЯ
«Город Волгодонск»
ВОЛГОДОНСКАЯ ГОРОДСКАЯ ДУМА

г. Волгодонск Ростовской области

РЕШЕНИЕ № 118 от 16 декабря 2021 года

О внесении изменений в решение Волгодонской городской Думы от 12.09.2019 № 58 «Об утверждении Правил благоустройства территории муниципального образования «Город Волгодонск» в новой редакции»

Рассмотрев протест прокурора г. Волгодонска, в соответствии с Федеральным законом от 06.10.2003 №131-ФЗ «Об общих принципах организации местного самоуправления в Российской Федерации», руководствуясь статьёй 41 Устава муниципального образования «Город Волгодонск»,Волгодонская городская Дума

РЕШИЛА:

1. Внести вприложение к решению Волгодонской городской Думы «Об утверждении Правил благоустройства территории муниципального образования «Город Волгодонск» в новой редакции»следующие изменения:

1) абзац 5 части 18 статьи 8признать утратившим силу;

2) часть 3 статьи 10признать утратившей силу;

3) часть 3 статьи 28признать утратившей силу.

2. Настоящее решение вступает в силу со дня его официального опубликования.

3. Контроль за исполнением решения возложить на постоянную комиссию по жилищно-коммунальному хозяйству, благоустройству, энергетике, транспорту, связи, экологии (Ольховский С.В.) и на заместителя главы Администрации города Волгодонска по городскому хозяйству Кулешу В.И.

Председатель
Волгодонской городской Думы-
глава города Волгодонска **С.Н. Ладанов**

Проект вносит юридическая служба аппарата Волгодонской городской Думы

ПРЕДСТАВИТЕЛЬНЫЙ ОРГАН
МУНИЦИПАЛЬНОГО ОБРАЗОВАНИЯ
«Город Волгодонск»
ВОЛГОДОНСКАЯ ГОРОДСКАЯ ДУМА

г. Волгодонск Ростовской области

РЕШЕНИЕ № 122 от 16 декабря 2021 года

О внесении изменений
в решение Волгодонской городской Думы
от 11.03.2021 №22 «Об утверждении
Правил охраны зелёных насаждений
в границах муниципального образования
«Город Волгодонск»

В соответствии с федеральными законами от 06.10.2003 №131 ФЗ «Об общих принципах организации местного самоуправления в Российской Федерации», от 10.01.2002 № 7-ФЗ «Об охране окружающей среды», Областным законом от 03.08.2007 № 747-ЗС «Об охране зелёных насаждений в населённых пунктах Ростовской области», постановлением Правительства Ростовской области от 30.08.2012 № 819 «Об утверждении Порядка охраны зелёных насаждений в населённых пунктах Ростовской области», Уставом муниципального образования «Город Волгодонск» Волгодонская городская Дума

РЕШИЛА:

1. Внести в приложение к решению Волгодонской городской Думы от 11.03.2021 №22«Об утверждении Правил охраны зелёных насаждений в границах муниципального образования «Город Волгодонск» следующие изменения:

1) в части 4 статьи 1:

а) пункт 10 изложить в следующей редакции:

«10) компенсационное озеленение -создание зеленых насаждений взамен уничтоженных (поврежденных) или выплата компенсационной стоимости за уничтоженные (поврежденные) зеленые насаждения;»;

б) дополнить пунктом 12 следующего содержания:

«12) компенсационная стоимость - денежная оценка зеленых насаждений, предусматривающая все затраты на приобретение, высадку зеленых насаждений взамен уничтоженных, поврежденных (планируемых к уничтожению, повреждению) и их содержание до возраста (состояния), обеспечивающего выполнение зелеными насаждениями их экологических, защитных, рекреационных, эстетических и декоративных свойств.»;

2) часть 2 статьи 2 после слов «юридические лица и индивидуальные предприниматели» дополнить словами «(далее - заинтересованные лица)»;

3) в статье 3:

а) часть 5 изложить в следующей редакции:

«5. К разрешению прилагаются: акт оценки состояния зеленых насаждений по форме согласно приложению 2 к настоящим Правилам, фото- (или) видеоматериалы, план – схема территории, на которой планируется пересадка, вырубка или обрезка деревьев. План – схема составляется отделом охраны окружающей среды и природных ресурсов Администрации города Волгодонска. На плане – схеме указываются зеленые насаждения, которые планируется пересадить, уничтожить или обрезать, а также сохраняемые зеленые насаждения. В случае, предусмотренном частью 23.1. настоящей статьи, к разрешению прилагается расчет компенсационной стоимости.»;

б) часть 7 изложить в следующей редакции:

«7. По окончании производства работ должностным лицом отдела охраны окружающей среды и природных ресурсов Администрации города Волгодонска с привлечением лица, получившего разрешение, осуществляется контроль выполнения условий выданного разрешения. В случае если условия выданного разрешения выполнены в полном объеме, разрешение считается исполненным. О выполнении условий разрешения должностным лицом отдела охраны окружающей среды и природных ресурсов Администрации города Волгодонска делается запись на разрешении с указанием даты записи, подписи, должности, фамилии и инициалов.

В случае внесения компенсационной стоимости заинтересованным лицом ответственность за осуществление компенсационного озеленения возлагается на отдел охраны окружающей среды и природных ресурсов Администрации города Волгодонска, выдавший разрешение. В данном случае информация о проведении компенсационного озеленения подлежит указанию в разрешении должностным лицом отдела охраны окружающей среды и природных ресурсов Администрации города Волгодонска, и такое разрешение считается исполненным после полной приживаемости высаженных зеленых насаждений, установленной в соответствии с частью 8 статьи 4 настоящих Правил.»;

в) часть 14 изложить в следующей редакции:

«14. При размещении объектов капитального строительства, в случае невозможности их размещения на иных земельных участках, при реализации мероприятий, связанных с реконструкцией зданий, строений и сооружений, при необходимости уничтожения зеленых насаждений в процессе эксплуатации существующих линейных объектов при невозможности сохранения зеленых насаждений отдел охраны окружающей среды и природных ресурсов Администрации города Волгодонска оформляет разрешение в соответствии с требованиями настоящих Правил. Во всех указанных случаях предусмотрено компенсационное озеленение в порядке, предусмотренном частью 23.1 настоящей статьи.»;

г) часть 17 изложить в следующей редакции:

«17. Заключение должно содержать обоснование выводов о возможности или невозможности пересадки деревьев. Положения заключения должны исключать возможность их двоякого толкования. При подготовке заключения специализированной организацией заключение оформляется на официальном бланке специализированной организации, подписывается всеми членами экспертной группы и утверждается руководителем или заместителем руководителя специализированной организации. При отсутствии экспертной организации заключение подготавливается и подписывается лицами, входящими в экспертную группу.»;

д) часть 21 изложить в следующей редакции:

«21. В случае, предусмотренном пунктом 3 части 3 статьи 2 настоящих Правил, по выбору заинтересованного лица производится компенсационное озеленение в натуральной и (или) денежной форме.

Компенсационное озеленение производится путем посадки равноценных или более ценных видов (пород) зеленых насаждений, подлежащих уничтожению согласно акту оценки состояния зеленых насаждений. Информация о виде, месте и количестве подлежащих высадке зеленых насаждений в порядке компенсационного озеленения подлежит указанию в разрешении.

Компенсационное озеленение проводится в ближайший сезон, подходящий для посадки (посева) зеленых насаждений, но не позднее одного года со дня выдачи разрешения.

Возраст зеленых насаждений, которые могут высаживаться на территории муниципального образования в порядке компенсационного озеленения, устанавливается муниципальными правовыми актами в соответствии с требованиями ГОСТов, нормативами.

Приоритетным является компенсационное озеленение в натуральной форме на территориях, на которых произведено уничтожение зеленых насаждений, а в случае невозможности компенсационное озеленение в натуральной форме производится на иной территории, определенной отделом охраны окружающей среды и природных ресурсов Администрации города Волгодонска.»;

е) часть 22 после слов «Компенсационное озеленение» дополнить словами «в натуральной форме»;

ж) часть 23 изложить в следующей редакции:

«23. Зеленые насаждения, созданные в результате компенсационного озеленения в натуральной форме, после их полной приживаемости передаются в муниципальное казенное учреждение «Департамент строительства и городского хозяйства»по акту приема-передачи.»;

з) дополнить частью 23.1. следующего содержания:

«23.1. Компенсационное озеленение в денежной форме осуществляется путем выплаты компенсационной стоимости заинтересованным лицом до принятия заместителем главы Администрации города Волгодонска по городскому хозяйству решения, указанного в пункте 3 части 3 статьи 2 настоящих Правил.

В случае выбора заинтересованным лицом осуществления компенсационного озеленения в денежной форме, должностным лицом отдела охраны окружающей среды и природных ресурсов Администрации города Волгодонска осуществляется расчет компенсационной стоимости согласно Методике расчета компенсационной стоимости зеленых насаждений, утвержденной постановлением Правительства Ростовской области от 30.08.2012 №819 «Об утверждении Порядка охраны зеленых насаждений в населенных пунктах Ростовской области».

После расчета компенсационной стоимости заинтересованным лицом вносятся денежные средства в местный бюджет города Волгодонска до оформления постановления Администрации города Волгодонска, разрешающего оформление разрешения.»;

и) часть 25 признать утратившей силу;

к) часть 29 изложить в следующей редакции:

«29. При производстве всех видов работ, связанных с воздействием на зеленые насаждения, лица и организации, производящие работы, обязаны обеспечить наличие на месте проведения работ разрешения или копии разрешения, заверенной хозяйствующим субъектом, получившим разрешение, предусмотренного настоящими Правилами, и обеспечить информирование населения о проведении работ путем установки информационных стендов в случае пересадки деревьев и (или) уничтожения жизнеспособных зеленых насаждений. Информация о выданных разрешениях на уничтожение и (или) повреждение зеленых насаждений размещается на официальном сайте Администрации города Волгодонска (www.volgodonskgorod.ru) в информационно-телекоммуникационной сети «Интернет» не позднее трех дней со дня выдачи такого разрешения.»;

4) часть 4 статьи 4 изложить в следующей редакции:

«4. Все виды работ при создании зеленых насаждений осуществляются в соответствии с проектной, сметной и другой документацией, схемами и дендрологическими планами, разработанными в установленном порядке. Указанная документация, кроме затрат по созданию зеленых насаждений, должна включать затраты, связанные с содержанием зеленых насаждений до их полной приживаемости. Созданные зеленые насаждения на территориях, относящихся к собственности муниципального образования, передаются муниципальному казенному учреждению «Департамент строительства и городского хозяйства»лицами, осуществившими (организовавшими) высадку, по акту приема-передачи. В случае отсутствия актов приема-передачи на высаженные зеленые насаждения, решение о принятии на баланс муниципального казенного учреждения «Департамент строительства и городского хозяйства»принимается в соответствии с действующим законодательством по результатам ежегодной, долгосрочной оценки состояния зеленых насаждений.»;

5) в статье 6:

а) часть 1 изложить в следующей редакции:

«1. Оценка состояния зеленых насаждений подразделяется на долгосрочную, ежегодную (весной и осенью) и оперативную.

Основные составляющие системы оценки состояния зеленых насаждений:

1) Оценка качественных и количественных параметров состояния зеленых насаждений.

2) Выявление и идентификация причин ухудшения состояния зеленых насаждений.»;

б) часть 4 изложить в следующей редакции:

«4. На основании сведений, содержащихся в паспортах объектов зеленых насаждений, ведется реестр зеленых насаждений муниципального образования «Города Волгодонска», который утверждается заместителем главы Администрации города Волгодонска по городскому хозяйству. Реестр зеленых насаждений размещается на официальном сайте Администрации города Волгодонска (www.volgodonskgorod.ru) в информационно-телекоммуникационной сети Интернет.»;

в) часть 6 изложить в следующей редакции:

«6. При проведении ежегодной (весной и осенью) оценки состояния зеленых насаждений определяются качественные и количественные параметры состояния зеленых насаждений, о чем вносятся изменения в паспорта объектов зеленых насаждений.

Уполномоченные лица при проведении оценки состояния зеленых насаждений осуществляют отбор и пометку зеленых насаждений, подлежащих уничтожению и (или) повреждению.

Результаты ежегодной и оперативной оценки состояния зеленых насаждений оформляются актом оценки состояния зеленых насаждений.»;

г) часть 7 изложить в следующей редакции:

«7. Акт оценки состояния зеленых насаждений составляется и подписывается должностным лицом отдела охраны окружающей среды и природных ресурсов Администрации города Волгодонска или в случае, предусмотренном частью 26 статьи 3 настоящих Правил, - членами комиссии. Срок действия акта - не более трех лет.»;

6) приложения 1 к Правилам охраны зеленых насаждений в границах муниципального образования «Город Волгодонск» изложить в новой редакции согласно приложению 1.

7) приложения 2 к Правилам охраны зеленых насаждений в границах муниципального образования «Город Волгодонск» изложить в новой редакции согласно приложению 2.

2. Решение вступает в силу со дня его официального опубликования.

3. Контроль за исполнением решения возложить на постоянную комиссию Волгодонской городской Думы по жилищно-коммунальному хозяйству, благоустройству, энергетике, транспорту,связи, экологии (Ольховский С.В.), заместителя главы Администрации города Волгодонска по городскому хозяйству Кулешу В.И.

Председатель
Волгодонской городской Думы –
глава города Волгодонска **С.Н. Ладанов**

Проект вносит
Администрация города Волгодонска →

Приложение 1
к решению Волгодонской городской Думы «О внесении изменений в решение Волгодонской городской Думы от 11.03.2021 № 22«Об утверждении Правил охраны зелёных насаждений в границах муниципального образования «Город Волгодонск» от 16.12.2021 № 122

«Приложение 1
к Правилам охраны зеленых насаждений в границах муниципального образования «Город Волгодонск»

РАЗРЕШЕНИЕ
на уничтожение и (или) повреждение
зеленых насаждений от _____ № _____

1. Наименование производимых работ: _____
_____.

(указывается в соответствии с постановлением Правительства Ростовской области от 30.08.2012 № 819 «Об утверждении Порядка охраны зеленых насаждений в населенных пунктах Ростовской области»)

2. Сроки производимых работ:_____.

3. Информация о юридическом или физическом лице, получившем разрешение: _____
_____.

(реквизиты юридического лица, индивидуального предпринимателя, паспортные данные физического лица)

4. Информация о непосредственном исполнителе работ: _____
_____.

(реквизиты юридического лица, индивидуального предпринимателя, паспортные данные физического лица)

5. Условия и требования при производстве работ: _____
_____.

6. Информация о местоположении объекта (ов) зеленых насаждений: _____
_____.

7. Информация о собственниках земельных участков, землепользователях, землевладельцах, арендаторах земельных участков, на которых производятся работы _____
_____
_____.

(реквизиты юридического лица, индивидуального предпринимателя, паспортные данные физического лица)

8. Количественные и качественные характеристики зеленых насаждений до и после производства работ: _____
_____.

9. Информация о планируемом компенсационном озеленении в натуральной форме или расчете компенсационной стоимости и внесении компенсационной стоимости: _____
_____.

(количественные и качественные характеристики, сроки, место высадки, информация о расчете компенсационной стоимости и внесении денежных средств)

10. Информация о проведенном компенсационном озеленении: _____
_____.

(отметка о выполнении должностным лицом отдела охраны окружающей среды и природных ресурсов Администрации города Волгодонска, осуществляющим контроль производства работ; отметка о полной приживаемости и (или) дополнительной высадке)

11. Информация о разработке документации: _____
_____.

(документация, предусмотренная п. 3.5 постановления Правительства Ростовской области от 30.08.2012 № 819 «Об утверждении Порядка охраны зеленых насаждений в населенных пунктах Ростовской области»)

12. Отметка о выполнении работ в соответствии с условиями разрешения:

1. Вид и дата выполненных работ: _____
_____.

_____ _____ _____
(должность) *(подпись)* *(Ф.И.О.)*

М.П.

2. Дата осуществления компенсационного озеленения _____
_____.

_____ _____ _____
(должность) *(подпись)* *(Ф.И.О.)*

М.П.

3. Дата полной приживаемости высаженных зеленых насаждений: _____
_____.

_____ _____ _____
(должность) *(подпись)* *(Ф.И.О.)*

М.П.

13. Иная информация: _____
_____.

Приложение:
акт оценки состояния зеленых насаждений, план-схема территории, фото- (или) видеоматериалы, расчет компенсационной стоимости (при необходимости).

_____

_____ _____ _____
(должность) *(подпись)* *(Ф.И.О.)*

Заместитель председателя
Волгодонской городской Думы И.В. Батлуков

Приложение 2
к решению Волгодонской городской Думы «О внесении изменений в решение Волгодонской городской Думы от 11.03.2021 № 22«Об утверждении Правил охраны зелёных насаждений в границах муниципального образования «Город Волгодонск» от 16.12.2021 № 122

«Приложение 2
к Правилам охраны зеленых насаждений в границах муниципального образования «Город Волгодонск»

АКТ
оценки состояния зеленых насаждений
от _____ № _____

1. Информация о местоположении зеленых насаждений: _____
_____
_____.

2. Информация о собственниках земельных участков, землепользователях, землевладельцах, арендаторах земельных участков, на которых произрастают зеленые насаждения: _____
_____
_____.

(реквизиты юридического лица, индивидуального предпринимателя,паспортные данные физического лица)

3. Количественные и качественные характеристики зеленых насаждений:

№ п/п	Вид	Диаметр (сантиметров)	Количество деревьев (кустарников) (штук)				Примечание
			снос			обрезка	
			всего	живых	сухих		
1	2	3	4	5	6	7	8
1.							
2.							
3.							
4.							
5.							
6.							
7.							
Всего подлежит сносу			обрезке				

4. Информация о компенсационном озеленении: _____
_____.

5. Информация об отнесении зеленых насаждений к аварийно-опасным: _____
_____.

6. Срок действия настоящего Акта_____
_____.

7. Иная информация: _____
_____.

Приложение:
план-схема территории, фото- (или) видеоматериалы.

_____ _____ _____
(должность) *(подпись)* *(Ф.И.О.)*

М.П.

_____ _____ _____
(должность) *(подпись)* *(Ф.И.О.)*

_____ _____ _____
(должность) *(подпись)* *(Ф.И.О.)*

Заместитель председателя
Волгодонской городской Думы И.В. Батлуков

ПРЕДСТАВИТЕЛЬНЫЙ ОРГАН
МУНИЦИПАЛЬНОГО ОБРАЗОВАНИЯ
«Город Волгодонск»
ВОЛГОДОНСКАЯ ГОРОДСКАЯ ДУМА

г. Волгодонск Ростовской области

РЕШЕНИЕ № 123 от 16 декабря 2021 года

Об утверждении Положения о муниципальном контроле на автомобильном транспорте, городском наземном электрическом транспорте и в дорожном хозяйстве на территории муниципального образования «Город Волгодонск»

В соответствии со статьей 3.1 Федерального закона от 08.11.2007 № 259 ФЗ «Устав автомобильного транспорта и городского наземного электрического транспорта», статьей 13.1 Федерального закона от 08.11.2007 № 257-ФЗ «Об автомобильных дорогах и о дорожной деятельности в Российской Федерации и о внесении изменений в отдельные законодательные акты Российской Федерации», Федеральным законом от 31.07.2020 № 248-ФЗ «О государственном контроле (надзоре) и муниципальном контроле в Российской Федерации», Федеральным законом от 06.10.2003 № 131-ФЗ «Об общих принципах организации местного самоуправления в Российской Федерации», Уставом муниципального образования «Город Волгодонск» Волгодонская городская Дума

РЕШИЛА:

1. Утвердить Положение о муниципальном контроле на автомобильном транспорте, городском наземном электрическом транспорте и в дорожном хозяйстве на территории муниципального образования «Город Волгодонск» (приложение).
2. Решение вступает в силу со дня его официального опубликования, но не ранее 1 января 2022 года, за исключением положений статьи 5 приложения к настоящему решению, которые вступают в силу с 1 марта 2022 года.
3. Контроль за исполнением настоящего решения возложить на постоянную комиссию по жилищно-коммунальному хозяйству, благоустройству, энергетике, транспорту, связи, экологии (Ольховский С.В.) изаместителя главы Администрации города Волгодонска по кадровой политике и взаимодействию с правоохранительными органами Потапова В.П.

Председатель
Волгодонской городской Думы –
глава города Волгодонска **С.Н. Ладанов**

Проект вносит
Администрация города Волгодонска

Приложение
к решению Волгодонской городской Думы
«Об утверждении Положения о муниципальном контроле на автомобильном транспорте, городском наземном электрическом транспорте и в дорожном хозяйстве на территории муниципального образования «Город Волгодонск»
от 16.12.2021 № 123

ПОЛОЖЕНИЕ
о муниципальном контроле на автомобильном транспорте, городском наземном электрическом транспорте и в дорожном хозяйстве на территории муниципального образования «Город Волгодонск»

Статья 1.
Общие положения

1. Положение о муниципальном контроле на автомобильном транспорте, городском наземном электрическом транспорте и в дорожном хозяйстве на территории муниципального образования «Город Волгодонск»устанавливает порядок осуществления муниципального контроля на автомобильном транспорте, городском наземном электрическом транспорте и в дорожном хозяйстве на территории муниципального образования город Волгодонск (далее - муниципальный контроль на автомобильном транспорте).
2. Предметом муниципального контроля на автомобильном транспорте является соблюдение юридическими лицами, индивидуальными предпринимателями, гражданами (далее - контролируемые лица) обязательных требований:
1) в области автомобильных дорог и дорожной деятельности, установленных в отношении автомобильных дорог местного значения города Волгодонска:
а) к эксплуатации объектов дорожного сервиса, размещенных в полосах отвода и (или) придорожных полосах автомобильных дорог общего пользования;
б) к осуществлению работ по капитальному ремонту, ремонту и содержанию автомобильных дорог общего пользования и искусственных дорожных сооружений на них (включая требования к дорожно-строительным материалам и изделиям) в части обеспечения сохранности автомобильных дорог;
2) установленных в отношении перевозок по муниципальным маршрутам регулярных перевозок, не относящихся к предмету федерального государственного контроля (надзора) на автомобильном транспорте и в дорожном хозяйстве в области организации регулярных перевозок.
3. Муниципальный контроль на автомобильном транспорте осуществляется Администрацией города Волгодонска в лице отдела муниципальной инспекции (далее – контрольный орган).
4. Должностными лицами, уполномоченными осуществлять муниципальный контроль на автомобильном транспорте, являются начальник и специалисты отдела муниципальной инспекции Администрации города Волгодонска, в должностные обязанности которых в соответствии с их должностной инструкцией входит осуществление полномочий по муниципальному контролю на автомобильном транспорте (далее – инспекторы).

Инспекторы при осуществлении муниципального контроля на автомобильном транспорте имеют права, обязанности и несут ответственность в соответствии с Федеральным законом от 31.07.2020 № 248–ФЗ «О государственном контроле (надзоре) и муниципальном контроле в Российской Федерации» (далее - Федеральный закон №248-ФЗ) и иными федеральными законами.

5. К отношениям, связанным с осуществлением муниципального контроля, организацией и проведением профилактических мероприятий, контрольных мероприятий применяются положения федеральных законов от 08.11.2007 № 259-ФЗ «Устав автомобильного транспорта и городского наземного электрического транспорта», от 08.11.2007 № 257-ФЗ «Об автомобильных дорогах и о дорожной деятельности в Российской Федерации и о внесении изменений в отдельные законодательные акты Российской Федерации», от 06.10.2003 № 131-ФЗ «Об общих принципах организации местного самоуправления в Российской Федерации».
6. Объектами муниципального контроля на автомобильном транспорте являются:
1) деятельность, действия (бездействие) контролируемых лиц, в рамках которых должны соблюдаться обязательные требования, в том числе предъявляемые к контролируемым лицам, осуществляющим деятельность, действия (бездействие);
2) результаты деятельности контролируемых лиц, в том числе работы и услуги, к которым предъявляются обязательные требования;
3) дороги общего пользования местного значения муниципального образования «Город Волгодонск», включая объекты дорожного сервиса, размещенные в полосах отвода и (или) придорожных полосах и другие объекты, к которым предъявляются обязательные требования.
7. Контрольным органом в рамках осуществления муниципального контроля на автомобильном транспорте обеспечивается учет объектов муниципального контроля.
8. При сборе, обработке, анализе и учете сведений об объектах контроля для целей их учета контрольный орган использует информацию, представляемую в соответствии с нормативными правовыми актами, информацию, получаемую в рамках межведомственного взаимодействия, а также общедоступную информацию.

При осуществлении учета объектов контроля на контролируемых лиц не может возлагаться обязанность по представлению сведений, документов, если иное не предусмотрено федеральными законами, а также если соответствующие сведения, документы содержатся в государственных или муниципальных информационных ресурсах.

9. Решения контрольного органа, действия (бездействие) инспекторов при осуществлении муниципального контроля на автомобильном транспорте могут быть обжалованы в судебном порядке.
10. Досудебный порядок подачи жалоб, установленный главой 9 Федерального закона от 31.07.2020 № 248-ФЗ, при осуществлении муниципального контроля на автомобильном транспорте не применяется.

Статья 2.
Управление рисками причинения вреда (ущерба) охраняемым законом ценностям при осуществлении муниципального контроля на автомобильном транспорте

1. Муниципальный контроль на автомобильном транспорте осуществляется на основе управления рисками причинения вреда (ущерба), определяющего выбор профилактических мероприятий и контрольных мероприятий, их содержание (в том числе объем проверяемых обязательных требований), интенсивность и результаты, при этом контрольным органом на постоянной основе проводится мониторинг (сбор, обработка, анализ и учет) сведений, используемых для оценки и управления рисками причинения вреда (ущерба).

В целях управления рисками причинения вреда (ущерба) при осуществлении муниципального контроля на автомобильном транспорте объекты контроля подлежат отнесению к одной из следующих категорий риска причинения вреда (ущерба) (далее - категории риска):
1) высокий риск;
2) средний риск;
3) низкий риск.

3. Критерии отнесения объектов контроля к категориям риска в рамках осуществления муниципального контроля на автомобильном транспорте приведены в приложении 1 к настоящему Положению.
4. Отнесение контрольным органом объектов контроля к одной из категорий риска осуществляется на основе сопоставления его характеристик с утвержденными критериями риска, при этом индикатором риска нарушения обязательных требований является соответствие или отклонение от параметров объекта контроля, которые сами по себе не являются нарушениями обязательных требований, но с высокой степенью вероятности свидетельствуют о наличии таких нарушений и риска причинения вреда (ущерба) охраняемым законом ценностям.

Отнесение объектов контроля к категориям риска при осуществлении контрольным органом муниципального контроля на автомобильном транспорте и изменение присвоенных категорий риска осуществляется постановлением Администрации города Волгодонска.

5. Перечень индикаторов риска нарушения обязательных требований, проверяемых в рамках осуществления муниципального контроля на автомобильном транспорте, установлен в приложении 2 к настоящему Положению.
6. В случае если объект контроля не отнесен к определенной категории риска, он считается отнесенным к категории низкого риска.
7. Контрольный орган в течение 5 рабочих дней со дня поступления сведений о соответствии объекта контроля критериям риска иной категории риска либо об изменении критериев риска принимает постановление Администрации города Волгодонска об изменении категории риска объекта контроля.
8. Контролируемое лицо вправе подать в контрольный орган заявление об изменении категории риска осуществляемой им деятельности либо категории риска принадлежащих ему (используемых им) иных объектов контроля в случае их соответствия критериям риска для отнесения к иной категории риска.

Изменение ранее присвоенной объекту муниципального контроля категории риска осуществляется на основании распоряжения Администрации города Волгодонска в соответствии с критериями отнесения объектов муниципального контроля к категориям риска.

9. Проведение плановых контрольных мероприятий муниципального контроля на автомобильном транспорте в зависимости от присвоенных объектам контроля категорий риска осуществляется со следующей периодичностью:
1) для объектов контроля, отнесенных к категории высокого риска:
одна выездная или одна документарная проверки, или один инспекционный визит в 2 года;
2) для объектов контроля, отнесенных к категории среднего риска: одна выездная или одна документарная проверки в 4 года, или один инспекционный визит в 6 лет.

В отношении объектов контроля, отнесенных к категории низкого риска, плановые контрольные мероприятия не проводятся.

Статья 3. Профилактика рисков причинения вреда (ущерба) охраняемым законам ценностям

1. Контрольный орган осуществляет муниципальный контроль на автомобильном транспорте в том числе посредством проведения профилактических мероприятий.
2. Профилактические мероприятия осуществляются контрольным органом в целях стимулирования добросовестного соблюдения обязательных требований контролируемыми лицами, устранения условий, причин и факторов, способных привести к нарушениям обязательных требований и (или) причинению вреда (ущерба) охраняемым законом ценностям, и доведения обязательных требований до контролируемых лиц, способов их соблюдения.
3. При осуществлении муниципального контроля на автомобильном транспорте проведение профилактических мероприятий, направленных на снижение риска причинения вреда (ущерба), является приоритетным по отношению к проведению контрольных мероприятий.
4. Профилактические мероприятия осуществляются на основании программы профилактики рисков причинения вреда (ущерба) охраняемым законом ценностям, утвержденной в порядке, установленном Правительством Российской Федерации. Также могут проводиться профилактические мероприятия, не предусмотренные программой профилактики рисков причинения вреда.

В случае если при проведении профилактических мероприятий установлено, что объекты контроля представляют явную непосредственную угрозу причинения вреда (ущерба) охраняемым законом ценностям или такой вред (ущерб) причинен, инспектор незамедлительно направляет информацию об этом главе Администрации города Волгодонска для принятия решения о проведении контрольных мероприятий.

5. Контрольный орган при проведении профилактических мероприятий осуществляет взаимодействие с контролируемыми лицами только в случаях, установленных Федеральным законом№248-ФЗ. При этом профилактические мероприятия, в ходе которых осуществляется взаимодействие с контролируемыми лицами, проводятся только с согласия данных контролируемых лиц либо по их инициативе.
6. При осуществлении муниципального контроля контрольный орган проводит следующие виды профилактических мероприятий:
1) информирование;
2) консультирование.
7. Информирование осуществляется контрольным органом по вопросам соблюдения обязательных требований посредством размещения соответствующих сведений на официальном сайте Администрации города Волгодонска (www.volgodonskgorod.ru) в информационно-телекоммуникационной сети Интернет (далее – официальный сайт Администрации) в специальном разделе, посвященном контрольной деятельности, в средствах массовой информации, через личные кабинеты контролируемых лиц в госу-

дарственных информационных системах (при их наличии) и в иных формах.

Контрольный орган обязан размещать и поддерживать в актуальном состоянии на официальном сайте Администрации в специальном разделе, посвященном контрольной деятельности, сведения, предусмотренные частью 3 статьи 46 Федерального закона № 248-ФЗ.

8. Консультирование контролируемых лиц осуществляется инспектором по телефону, посредством видео-конференц-связи, на личном приеме либо в ходе проведения профилактических мероприятий, контрольных мероприятий и не должно превышать 15 минут.

Консультирование контролируемых лиц и их представителей осуществляется по вопросам, связанным с организацией и осуществлением муниципального контроля:

1) организация и осуществление муниципального контроля на автомобильном транспорте;

2) порядок осуществления контрольных мероприятий, установленных настоящим Положением;

3) порядок обжалования действий (бездействия) инспекторов;

4) получение информации о нормативных правовых актах (их отдельных положениях), содержащих обязательные требования, оценка соблюдения которых осуществляется контрольным органом в рамках контрольных мероприятий.

Консультирование в письменной форме осуществляется инспектором в следующих случаях:

1) контролируемым лицом представлен письменный запрос о представлении письменного ответа по вопросам консультирования;

2) за время консультирования предоставить в устной форме ответ на поставленные вопросы невозможно;

3) ответ на поставленные вопросы требует дополнительного запроса сведений.

При осуществлении консультирования инспектор обязан соблюдать конфиденциальность информации, доступ к которой ограничен в соответствии с законодательством Российской Федерации.

В ходе консультирования не может предоставляться информация, содержащая оценку конкретного контрольного мероприятия, решений и (или) действий инспекторов, иных участников контрольного мероприятия, а также результаты проведенных в рамках контрольного мероприятия экспертизы, испытаний.

Информация, ставшая известной инспектору в ходе консультирования, не может использоваться контрольным органом в целях оценки контролируемого лица по вопросам соблюдения обязательных требований.

Инспекторами ведется журнал учета консультирований.

В случае поступления в контрольный орган пяти и более однотипных обращений контролируемых лиц и их представителей консультирование осуществляется посредством размещения на официальном сайте Администрации в специальном разделе, посвященном контрольной деятельности, письменного разъяснения, подписанного руководителем контрольного органа.

Статья 4.
Осуществление контрольных мероприятий и контрольных действий

1. При осуществлении муниципального контроля на автомобильном транспорте контрольным органом могут проводиться следующие виды контрольных мероприятий и контрольных действий в рамках указанных мероприятий:

1) Контрольные мероприятия при взаимодействии с контролируемым лицом:

а) инспекционный визит;

б) документарная проверка;

в) выездная проверка.

2) Контрольные мероприятия без взаимодействия с контролируемым лицом:

а) наблюдение за соблюдением обязательных требований;

б) выездное обследование.

2. Плановые контрольные мероприятия в отношении контролируемых лиц проводятся на основании ежегодных планов проведения плановых контрольных мероприятий, разрабатываемых в соответствии с постановлением Правительства Российской Федерации от 31.12.2020 № 2428 «О порядке формирования плана проведения плановых контрольных (надзорных) мероприятий на очередной календарный год, его согласования с органами прокуратуры, включения в него и исключения из него контрольных (надзорных) мероприятий в течение года», с учетом особенностей, установленных настоящим Положением.

Виды, периодичность проведения плановых контрольных мероприятий в отношении объектов контроля, отнесенных к определенным категориям риска, определяются соразмерно рискам причинения вреда (ущерба).

3. Внеплановые контрольные мероприятия проводятся в формах, указанных в пункте 1 части 1 настоящей статьи.

4. Внеплановые контрольные мероприятия могут проводиться только после согласования с органами прокуратуры, за исключением проведения документарной проверки.

5. Основанием для проведения контрольных мероприятий, проводимых с взаимодействием с контролируемыми лицами, является:

1) наличие у контрольного органа сведений о причинении вреда (ущерба) или об угрозе причинения вреда (ущерба) охраняемым законом ценностям либо выявление соответствия объекта контроля параметрам, утвержденным индикаторами риска нарушения обязательных требований, или отклонения объекта контроля от таких параметров;

2) наступление сроков проведения контрольных мероприятий, включенных в план проведения контрольных мероприятий;

3) поручение Президента Российской Федерации, поручение Правительства Российской Федерации о проведении контрольных мероприятий в отношении конкретных контролируемых лиц;

4) требование прокурора о проведении контрольного мероприятия в рамках надзора за исполнением законов, соблюдением прав и свобод человека и гражданина по поступившим в органы прокуратуры материалам и обращениям;

5) истечение срока исполнения предписания об устранении выявленного нарушения обязательных требований – в случаях, если контролируемым лицом не представлены документы и сведения, представление которых предусмотрено выданным ему предписанием, или на основании представленных документов и сведений невозможно сделать вывод об исполнении предписания об устранении выявленного нарушения обязательных требований.

6. Контрольные мероприятия, проводимые при взаимодействии с контролируемым лицом, проводятся на основании распоряжения Администрации города Волгодонска о проведении контрольного мероприятия.

7. При наличии сведений о причинении вреда (ущерба) или об угрозе причинения вреда (ущерба) охраняемым законом ценностям, на основании мотивированного представления инспектора о проведении контрольного мероприятия принимается распоряжение Администрации города Волгодонска о проведении контрольного мероприятия.

8. Контрольные мероприятия, проводимые без взаимодействия с контролируемыми лицами, проводятся инспекторами на основании задания заместителя главы Администрации города Волгодонска по кадровой политике и взаимодействию с правоохранительными органами, задания, содержащегося в планах работы контрольного органа, в том числе в случаях, установленных Федеральным законом от 31.07.2020 № 248-ФЗ.

9. Контрольные мероприятия в отношении граждан, юридических лиц и индивидуальных предпринимателей проводятся инспекторами в соответствии с Федеральным законом от 31.07.2020 № 248-ФЗ.

10. Контрольный орган при организации и осуществлении муниципального контроля получает на безвозмездной основе документы и (или) сведения от иных органов либо подведомственных указанным органам организаций, в распоряжении которых находятся эти документы и (или) сведения, в рамках межведомственного информационного взаимодействия, в том числе в электронной форме. Перечень указанных документов и (или) сведений, порядок и сроки их представления утверждены распоряжением Правительства Российской Федерации от 19.04.2016 № 724-р, а также постановлением Правительства Российской Федерации от 06.03.2021 № 338 «О межведомственном информационном взаимодействии в рамках осуществления государственного контроля (надзора), муниципального контроля».

11. Отсутствие контролируемого лица либо его представителя не препятствует оценке инспектором соблюдения обязательных требований при проведении контрольного мероприятия при условии, что контролируемое лицо было надлежащим образом уведомлено о проведении контрольного мероприятия, за исключением случая предусмотренного пунктом 11 настоящей статьи.

12. К случаю, при наступлении которого индивидуальный предприниматель, гражданин, являющиеся контролируемыми лицами, вправе представить в контрольный орган информацию о невозможности присутствия при проведении контрольного мероприятия, в связи с чем проведение контрольного мероприятия переносится контрольным органом на срок, необходимый для устранения обстоятельств, послуживших поводом для данного обращения индивидуального предпринимателя, гражданина в контрольный орган (но не более чем на 20 календарных дней), относится соблюдение одновременно следующих условий:

1) отсутствие признаков явной непосредственной угрозы причинения или фактического причинения вреда (ущерба) охраняемым законом ценностям;

2) имеются уважительные причины для отсутствия контролируемого лица (болезнь контролируемого лица, его командировка и т.п.) при проведении контрольного мероприятия.

13. Инспекционный визит проводится в соответствии со статьей 70 Федерального закона от 31.07.2020 № 248-ФЗ без предварительного уведомления контролируемого лица.

14. В ходе инспекционного визита инспектором могут совершаться следующие контрольные действия:

1) осмотр;

2) опрос;

3) получение письменных объяснений;

4) истребование документов, которые в соответствии с обязательными требованиями должны находиться в месте нахождения (осуществления деятельности) контролируемого лица (его филиалов, представительств, обособленных структурных подразделений) либо объекта контроля;

5) инструментальное обследование.

15. Срок проведения инспекционного визита в одном месте осуществления деятельности либо на одном объекте (территории) не может превышать один рабочий день.

16. Контролируемые лица обязаны обеспечить беспрепятственный доступ инспектора на объект контроля.

17. Документарная проверка проводится инспекторами в соответствии со статьей 72 Федерального закона от 31.07.2020 № 248-ФЗ.

18. Документарная проверка проводится по месту нахождения контрольного органа. Предметом проверки являются исключительно сведения, содержащиеся в документах контролируемого лица, устанавливающих его организационно-правовую форму, права и обязанности, а также документы, используемые при осуществлении им деятельности и связанные с исполнением им обязательных требований и решений контрольного органа.

19. В ходе документарной проверки рассматриваются документы контролируемого лица, имеющиеся в распоряжении контрольного органа, результаты предыдущих контрольных мероприятий, материалы рассмотрения дел об административных правонарушениях и иные документы о результатах осуществленного в отношении этого контролируемого лица муниципального контроля.

20. В ходе документарной проверки инспекторами могут совершаться следующие контрольные действия:

1) получение письменных объяснений;

2) истребование документов;

3) экспертиза.

21. Срок проведения документарной проверки не может превышать десять рабочих дней.

В указанный срок не включается период с момента направления контрольным органом контролируемому лицу требования представить необходимые для рассмотрения в ходе документарной проверки документы до момента представления указанных в требовании документов в контрольный орган, а также период с момента направления контролируемому лицу информации контрольным органом о выявлении ошибок и (или) противоречий в представленных контролируемым лицом документах либо о несоответствии сведений, содержащихся в этих документах, сведениям, содержащимся в имеющихся у контрольного лица документах и (или) полученным при осуществлении муниципального контроля на автомобильном транспорте и требования представить необходимые пояснения в письменной форме до момента представления указанных пояснений в контрольный орган.

22. Выездная проверка проводится инспекторами в соответствии со статьей 73 Федерального закона от 31.07.2020 № 248-ФЗ.

23. В ходе выездной проверки инспекторами могут совершаться следующие контрольные действия:

1) осмотр;

2) опрос;

3) получение письменных объяснений;

4) истребование документов;

5) инструментальное обследование;

6) испытание;

7) экспертиза.

24. Срок проведения выездной проверки не может превышать 10 рабочих дней.

В отношении одного субъекта малого предпринимательства общий срок взаимодействия в ходе проведения выездной проверки не может превышать 50 часов для малого предприятия и 15 часов для микропредприятия.

Срок проведения выездной проверки в отношении организации, осуществляющей свою деятельность на территориях нескольких субъектов Российской Федерации, устанавливается отдельно по каждому филиалу, представительству, обособленному структурному подразделению организации или производственному объекту.

25. Инспекторами проводится наблюдение за соблюдением обязательных требований (мониторинг безопасности) в соответствии со статьей 74 Федерального закона от 31.07.2020 № 248-ФЗ.

26. Если в ходе наблюдения за соблюдением обязательных требований (мониторинга безопасности) выявлены факты причинения вреда (ущерба) или возникновения угрозы причинения вреда (ущерба) охраняемым законом ценностям, сведения о нарушениях обязательных требований, о готовящихся нарушениях обязательных требований или признаках нарушений обязательных требований, контрольным органом могут быть приняты следующие решения:

- о проведении внепланового контрольного мероприятия в соответствии со статьей 60 Федерального закона от 31.07.2020 № 248-ФЗ;

- о выдаче предписания об устранении выявленных нарушений обязательных требований.

27. Выездное обследование проводится инспекторами в соответствии со статьей 75 Федерального закона от 31.07.2020 № 248-ФЗ.

28. В ходе выездного обследования инспекторами может осуществляться осмотр общедоступных (открытых для посещения неограниченным кругом лиц) объектов контроля.

29. Срок проведения выездного обследования одного объекта (нескольких объектов, расположенных в непосредственной близости друг от друга) не может превышать один рабочий день.

30. Во всех случаях проведения контрольных мероприятий для фиксации инспекторами и лицами, привлекаемыми к совершению контрольных действий, доказательств соблюдения (нарушения) обязательных требований могут использоваться фотосъемка, аудио- и видеозапись, иные способы фиксации доказательств.

Решение об использовании фотосъемки, аудио- и видеозаписи, иных способов фиксации доказательств нарушений обязательных требований при осуществлении контрольных мероприятий, совершении контрольных действий принимается контрольным органом самостоятельно.

Для фиксации доказательств нарушений обязательных требований могут быть использованы любые имеющиеся в распоряжении технические средства фотосъемки, аудио- и видеозаписи.

Проведение фотосъемки, аудио- и видеозаписи осуществляется с обязательным уведомлением контролируемого лица.

Аудио- и видеозапись осуществляются в ходе проведения контрольного мероприятия непрерывно с уведомлением в начале записи о дате, месте, времени осуществления записи. В ходе записи подробно фиксируются и указываются место и характер выявленного нарушения обязательных требований.

Результаты проведения фотосъемки, аудио- и видеозаписи являются приложением к акту контрольного мероприятия.

31. К результатам контрольного мероприятия относятся оценка соблюдения контролируемым лицом обязательных требований, создание условий для предупреждения нарушений обязательных требований и (или) прекращения их нарушений, восстановление нарушенного положения, направление уполномоченным органам или должностным лицам информации для рассмотрения вопроса о привлечении к ответственности и (или) применение администрацией мер, предусмотренных частью 2 статьи 90Федерального закона от 31.07.2020 № 248-ФЗ.

32. По окончании проведения контрольного мероприятия, предусматривающего взаимодействие с контролируемым лицом, составляется акт контрольного мероприятия. В случае если по результатам проведения такого мероприятия выявлено нарушение обязательных требований, в акте указывается, какое именно обязательное требование нарушено, каким нормативным правовым

актом и его структурной единицей оно установлено. В случае устранения выявленного нарушения до окончания проведения контрольного мероприятия в акте указывается факт его устранения. Документы, иные материалы, являющиеся доказательствами нарушения обязательных требований, должны быть приобщены к акту. Заполненные при проведении контрольного мероприятия проверочные листы приобщаются к акту.

Оформление акта производится на месте проведения контрольного мероприятия в день окончания проведения такого мероприятия, если иной порядок оформления акта не установлен Правительством Российской Федерации.

Акт контрольного мероприятия, проведение которого было согласовано органами прокуратуры, направляется в органы прокуратуры посредством Единого реестра контрольных (надзорных) мероприятий непосредственно после его оформления.

33. Информация о контрольных мероприятиях размещается в Едином реестре контрольных (надзорных) мероприятий.

34. Информирование контролируемых лиц о совершаемых инспекторами действиях и принимаемых решениях осуществляется посредством:

- размещения сведений об указанных действиях и решениях в Едином реестре контрольных (надзорных) мероприятий;
- доведения их до контролируемых лиц посредством инфраструктуры, обеспечивающей информационно-технологическое взаимодействие информационных систем, используемых для предоставления государственных и муниципальных услуг и исполнения государственных и муниципальных функций в электронной форме, в том числе через федеральную государственную информационную систему «Единый портал государственных и муниципальных услуг (функций)».

Гражданин, не осуществляющий предпринимательской деятельности, являющийся контролируемым лицом, информируется о совершаемых инспекторами действиях и принимаемых решениях путем направления ему документов на бумажном носителе в случае направления им в адрес контрольного органа уведомления о необходимости получения документов на бумажном носителе либо отсутствия у контрольного органа сведений об адресе электронной почты контролируемого лица и возможности направить ему документы в электронном виде через единый портал государственных и муниципальных услуг.

Указанный гражданин вправе направлять контрольному органу документы на бумажном носителе.

До 31 декабря 2023 года информирование контролируемого лица о совершаемых инспектором действиях и принимаемых решениях, направление документов и сведений контролируемому лицу контрольным органом могут осуществляться в том числе на бумажном носителе с использованием почтовой связи в случае невозможности информирования контролируемого лица в электронной форме либо по запросу контролируемого лица.

35. В случае отсутствия выявленных нарушений обязательных требований при проведении контрольного мероприятия сведения об этом вносятся в Единый реестр контрольных (надзорных) мероприятий. Инспектор вправе выдать рекомендации по соблюдению обязательных требований, провести иные мероприятия, направленные на профилактику рисков причинения вреда (ущерба) охраняемым законом ценностям.

36. В случае выявления при проведении контрольного мероприятия нарушений обязательных требований контролируемым лицом контрольный органв пределах полномочий, предусмотренных законодательством Российской Федерации, обязан:

1) выдать после оформления акта контрольного мероприятия контролируемому лицу предписание об устранении выявленных нарушений с указанием разумных сроков их устранения и (или) о проведении мероприятий по предотвращению причинения вреда (ущерба) охраняемым законом ценностям;

2) незамедлительно принять предусмотренные законодательством Российской Федерации меры по недопущению причинения вреда (ущерба) охраняемым законом ценностям или прекращению его причинения и по доведению до сведения граждан, организаций любым доступным способом информации о наличии угрозы причинения вреда (ущерба) охраняемым законом ценностям и способах ее предотвращения в случае, если при проведении контрольного мероприятия установлено, что деятельность гражданина, организации представляет непосредственную угрозу причинения вреда (ущерба) охраняемым законом ценностям или что такой вред (ущерб) причинен;

3) при выявлении в ходе контрольного мероприятия признаков преступления или административного правонарушения направить соответствующую информацию в государственный орган в соответствии со своей компетенцией или при наличии соответствующих полномочий принять меры по привлечению виновных лиц к установленной законом ответственности;

4) принять меры по осуществлению контроля за устранением выявленных нарушений обязательных требований, предупреждению нарушений обязательных требований, предотвращению возможного причинения вреда (ущерба) охраняемым законом ценностям, при неисполнении предписания в установленные сроки принять меры по обеспечению его исполнения вплоть до обращения в суд с требованием о принудительном исполнении предписания, если такая мера предусмотрена законодательством;

5) рассмотреть вопрос о выдаче рекомендаций по соблюдению обязательных требований, проведении иных мероприятий, направленных на профилактику рисков причинения вреда (ущерба) охраняемым законом ценностям.

37. Инспекторы взаимодействуют в установленном порядке с федеральными органами исполнительной власти и их территориальными органами, с органами исполнительной власти Ростовской области, органами местного самоуправления, правоохранительными органами, организациями и гражданами.

В случае выявления в ходе проведения контрольного мероприятия в рамках осуществления муниципального контроля на автомобильном транспорте нарушения требований законодательства, за которое законодательством Российской Федерации предусмотрена административная и иная ответственность, в акте контрольного мероприятия указывается информация о наличии признаков выявленного нарушения. Инспекторы направляют копию указанного акта в орган власти, уполномоченный на привлечение к соответствующей ответственности.

Статья 5.

Ключевые показатели муниципального контроля
на автомобильном транспорте и их целевые значения

Ключевые показатели муниципального контроля и их целевые значения, индикативные показатели установлены приложением 3 к настоящему Положению.

Заместитель председателя
Волгодонской городской Думы И.В. Батлуков

Приложение 1
к Положению о муниципальном контроле на автомобильном транспорте и в дорожном хозяйстве на территории муниципального образования город Волгодонск

КРИТЕРИИ
отнесения объектов контроля к категориям риска в рамках осуществления муниципального контроля на автомобильном транспорте,
городском наземном электрическом транспорте и в дорожном хозяйстве
на территории муниципального образования «Город Волгодонск»

№ п/п	Критерии отнесения объектов контроля к категориям риска	Показатели соблюдения (несоблюдение) обязательных требований	Классификация категорий риска
1	Соблюдение (несоблюдение) при проверке контролируемыми лицами обязательных требований законодательства в области автомобильных дорог и дорожной деятельности	Установление фактов несоблюдения контролируемым лицом обязательных требований законодательства в области автомобильных дорог и дорожной деятельности - направлены материалы о нарушениях законодательства в уполномоченный орган на составление протоколов об административном правонарушении и составлено предписание об устранении выявленных нарушений	Высокая категория риска
		Установление фактов несоблюдения контролируемым лицом обязательных требований законодательства в области автомобильных дорог и дорожной деятельности - составлено предписание об устранении выявленных нарушений	Средняя категория риска
		Установление фактов соблюдения контролируемым лицом обязательных требований законодательства в области автомобильных дорог и дорожной деятельности - отсутствие нарушений	Низкая категория риска
2	Проведение проверок в отношении контролируемых лиц	Ранее в отношении контролируемого лица проверки - не проводились	Высокая категория риска
		Последняя проверка в отношении контролируемого лица проведена - более 3 лет назад	Средняя категория риска
		Последняя проверка в отношении контролируемого лица проведена –в течении 3 лет	Низкая категория риска
3	Неисполнение (исполнение) контролируемым лицом предписаний, выданных в рамках ранее проведенных проверок	Предписание, выданное в ходе проведенной проверки, контролируемым лицом – не исполнено	Высокая категория риска
		Предписание, выданное в ходе проведенной проверки, контролируемым лицом - исполнено частично либо с нарушением сроков, установленных для его исполнения	Средняя категория риска
		Предписание, выданное в ходе проведенной проверки, контролируемым лицом - исполнено полностью и в сроки, установленные для его исполнения	Низкая категория риска
4	Поступление обращений от граждан, организаций, органов государственной власти, органов местного самоуправления, информации от правоохранительных органов, из средств массовой информации, свидетельствующих о нарушении контролируемым лицом обязательных требований законодательства в области автомобильных дорог и дорожной деятельности	В течение года обращений граждан, организаций, органов государственной власти, органов местного самоуправления с информацией о нарушении контролируемым лицом обязательных требований в области автомобильных дорог и дорожной деятельности - поступило более 10	Высокая категория риска
		В течение года обращений граждан, организаций, органов государственной власти, органов местного самоуправления с информацией о нарушении контролируемым лицом обязательных требований в области автомобильных дорог и дорожной деятельности - поступило менее 10	Средняя категория риска
		В течение года обращений граждан, организаций, органов государственной власти, органов местного самоуправления с информацией о нарушении контролируемым лицом обязательных требований в области автомобильных дорог и дорожной деятельности - не поступило	Низкая категория риска

→

←

Приложение 2
к Положению о муниципальном контроле на автомобильном транспорте и в дорожном хозяйстве на территории муниципального образования город Волгодонск

Перечень
индикаторов риска нарушения обязательных требований, проверяемых
в рамках осуществления муниципального контроля на автомобильном транспорте

1. Наличие информации об установленном факте повреждения автомобильных дорог и дорожных сооружений на них, в том числе элементов обустройства автомобильных дорог, полос отвода автомобильных дорог, придорожных полос автомобильных дорог.

2. Наличие информации об установленном факте нарушения обязательных требований к осуществлению дорожной деятельности.

3. Наличие информации об установленном факте нарушений обязательных требований к эксплуатации объектов дорожного сервиса, размещенных в полосах отвода и (или) придорожных полосах автомобильных дорог.

4. Наличие информации об установленном факте нарушений обязательных требований, установленных в отношении перевозок муниципальным маршрутам регулярных перевозок, не относящихся к предмету федерального государственного контроля (надзора) на автомобильном транспорте, городском наземном электрическом транспорте и в дорожном хозяйстве в области организации регулярных перевозок.

5. Наличие информации об установленном факте несоответствия автомобильной дороги и (или) дорожного сооружения после проведения их строительства, реконструкции, капитального ремонта, ремонта и содержания обязательным требованиям.

6. Наличие информации об установленном факте нарушения обязательных требований при производстве дорожных работ.

7. Наличие в средствах массовой информации, информационно-телекоммуникационных сетях, в том числе сети Интернет, обращениях (заявлениях) граждан, организаций, органов государственной власти и органов местного самоуправления сведений (информации) о нарушениях обязательных требований законодательства в области автомобильных дорог и дорожной деятельности.

Приложение 3
к Положению о муниципальном контроле на автомобильном транспорте и в дорожном хозяйстве на территории муниципального образования город Волгодонск

Ключевые показатели муниципального контроля
на автомобильном транспорте
и их целевые значения

1. Ключевые показатели и их целевые значения:

Доля устраненных нарушений из числа выявленных нарушений обязательных требований - 70%.

Доля выполнения плана проведения плановых контрольных мероприятий на очередной календарный год - 100%.

Доля обоснованных жалоб на действия (бездействие) контрольного органа и (или) его должностного лица при проведении контрольных мероприятий - 0%.

Доля отмененных результатов контрольных мероприятий - 0%.

2. Индикативные показатели:

При осуществлении муниципального контроля на автомобильном транспорте и в дорожном хозяйстве устанавливаются следующие индикативные показатели:

- количество проведенных плановых контрольных мероприятий;
- количество проведенных внеплановых контрольных мероприятий;
- количество поступивших возражений в отношении акта контрольного мероприятия;
- количество выданных предписаний об устранении нарушений обязательных требований;
- количество устраненных нарушений обязательных требований.

ПРЕДСТАВИТЕЛЬНЫЙ ОРГАН
МУНИЦИПАЛЬНОГО ОБРАЗОВАНИЯ
Город Волгодонск»
ВОЛГОДОНСКАЯ ГОРОДСКАЯ ДУМА

г. Волгодонск Ростовской области

РЕШЕНИЕ № 110 от 16 декабря 2021 года

О бюджете города Волгодонска на 2022 год и на плановый период 2023 и 2024 годов

В соответствии с Бюджетным кодексом Российской Федерации, Федеральным законом Российской Федерации от 06.10.2003 № 131-ФЗ «Об общих принципах организации местного самоуправления в Российской Федерации», решением Волгодонской городской Думы от 05.09.2007 № 110 «О бюджетном процессе в городе Волгодонске» Волгодонская городская Дума

РЕШИЛА:

1. Утвердить основные характеристики бюджета города Волгодонска (далее - местный бюджет) на 2022 год:

1) прогнозируемый общий объем доходов местного бюджета в сумме 6 357 093,0 тыс. рублей;

2) общий объем расходов местного бюджета в сумме 7 017 870,0 тыс. рублей;

3) верхний предел муниципального внутреннего долга города Волгодонска на 01 января 2023 года в сумме 680 000,0 тыс. рублей, в том числе верхний предел долга по муниципальным гарантиям города Волгодонска в сумме 0,0 тыс. рублей;

4) объем расходов на обслуживание муниципального долга города Волгодонска в сумме 39 194,0 тыс. рублей;

5) прогнозируемый дефицит местного бюджета в сумме 660 777,0 тыс. рублей.

2. Утвердить основные характеристики местного бюджета на 2023 год и на 2024 год:

1) прогнозируемый общий объем доходов местного бюджета на 2023 год в сумме 6 062 217,0 тыс. рублей и на 2024 год в сумме 8 091 829,8 тыс. рублей;

2) общий объем расходов местного бюджета на 2023 год в сумме 6 139 217,0 тыс. рублей, в том числе условно утвержденные расходы 48 469,7 тыс. рублей и на 2024 год в сумме 8 124 829,8 тыс. рублей, в том числе условно утвержденные расходы 98 005,3 тыс. рублей;

3) верхний предел муниципального внутреннего долга города Волгодонска на 1 января 2024 года в сумме 757 000,0 тыс. рублей, в том числе верхний предел долга по муниципальным гарантиям города Волгодонска в сумме 0,0 тыс. рублей и верхний предел на 1 января 2025 года в сумме 790 000,0 тыс. рублей, в том числе верхний предел долга по муниципальным гарантиям города Волгодонска в сумме 0,0 тыс. рублей;

4) объем расходов на обслуживание муниципального долга города Волгодонска на 2023 год в сумме 68 081,5 тыс. рублей и на 2024 год в сумме 78 712,6 тыс. рублей;

5) прогнозируемый дефицит местного бюджета на 2023 год в сумме 77 000,0 тыс. рублей, на 2024 год в сумме 33 000,0 тыс. рублей.

3. Учесть в местном бюджете объем поступлений доходов на 2022 год и на плановый период 2023 и 2024 годов согласно приложению 1 к настоящему решению.

4. Утвердить источники финансирования дефицита местного бюджета на 2022 год и на плановый период 2023 и 2024 годов согласно приложению 2 к настоящему решению.

5. Возложить на Финансовое управление города Волгодонска функции уполномоченного органа по обеспечению информационного взаимодействия между Управлением федерального казначейства по Ростовской области и администраторами поступлений доходов местного бюджета.

6. Утвердить общий объем бюджетных ассигнований на исполнение публичных нормативных обязательств города Волгодонска на 2022 год в сумме 180,0 тыс. рублей, на 2023 год в сумме 180,0 тыс. рублей и на 2024 год в сумме 180,0 тыс. рублей.

7. Утвердить объем бюджетных ассигнований муниципального дорожного фонда города Волгодонска на 2022 год в сумме 829 220,8 тыс. рублей, на 2023 год в сумме 651 203,8 тыс. рублей и на 2024 год в сумме 2 638 903,5 тыс. рублей.

8. Утвердить распределение бюджетных ассигнований по разделам, подразделам, целевым статьям (муниципальным программам города Волгодонска и непрограммным направлениям деятельности), группам и подгруппам видов расходов классификации расходов бюджетов на 2022 год и на плановый период 2023 и 2024 годов согласно приложению 3 к настоящему решению.

9. Утвердить ведомственную структуру расходов местного бюджета на 2022 год и на плановый период 2023 и 2024 годов согласно приложению 4 к настоящему решению.

10. Утвердить распределение бюджетных ассигнований по целевым статьям (муниципальным программам города Волгодонска и непрограммным направлениям деятельности), группам и подгруппам видов расходов, разделам, подразделам классификации расходов бюджетов на 2022 год и на плановый период 2023 и 2024 годов согласно приложению 5 к настоящему решению.

11. Утвердить объем межбюджетных трансфертов, получаемых из других бюджетов бюджетной системы Российской Федерации, на 2022 год в сумме 4 496 158,8 тыс. рублей, на 2023 год в сумме 4 200 432,5 тыс. рублей, на 2024 год в сумме 6 164 723,7 тыс. рублей, в том числе:

1) объем субвенций, предоставляемых городу Волгодонску из областного бюджета в 2022 году в сумме 2 984 742,8 тыс. рублей, в 2023 году в сумме 3 151 045,5 тыс. рублей и в 2024 году в сумме 3 274 946,3 тыс. рублей согласно приложению 6 к настоящему решению;

2) объем субсидий, предоставляемых городу Волгодонску из областного бюджета в 2022 году в сумме 829 872,1 тыс. рублей, в 2023 году в сумме 508 141,2 тыс. рублей и в 2024 году в сумме 2 832 340,1 тыс. рублей согласно приложению 7 к настоящему решению;

3) объем иных межбюджетных трансфертов в 2022 году в сумме 681 543,9 тыс. рублей, в 2023 году в сумме 541 245,8 тыс. рублей и в 2024 году в сумме 57 437,3 тыс. рублей;

12. Утвердить распределение бюджетных ассигнований на осуществление бюджетных инвестиций и предоставление бюджетным и автономным учреждениям, муниципальным унитарным предприятиям субсидий на осуществление капитальных вложений в объекты муниципальной собственности, софинансирование капитальных вложений в которые осуществляется за счет межбюджетных субсидий из областного бюджета, по объектам на 2022 год и на плановый период 2023 и 2024 годов согласно приложению 8 к настоящему решению.

13. Утвердить Программу муниципальных внутренних заимствований города Волгодонска на 2022 год и на плановый период 2023 и 2024 годов согласно приложению 9 к настоящему решению.

14. Утвердить Программу муниципальных гарантий города Волгодонска на 2022 год и на плановый период 2023 и 2024 годов согласно приложению10 к настоящему решению.

15. Установить, что:

1) Субсидии из местного бюджета предоставляются следующим категориям юридических лиц (за исключением субсидий государственным (муниципальным) учреждениям), индивидуальных предпринимателей, физических лиц - производителей товаров (работ, услуг), некоммерческим организациям, не являющимся казенными учреждениями:

а) муниципальному унитарному предприятию муниципального образования «Город Волгодонск» «Городской пассажирский транспорт» в целях возмещения части затрат на электроэнергию, не обеспеченных тарифом, при оказании услуг по регулярным перевозкам пассажиров и багажа городским наземным электрическим транспортом в городе Волгодонске в рамках подпрограммы «Развитие транспортной инфраструктуры города Волгодонска» муниципальной программы города Волгодонска «Развитие транспортной системы города Волгодонска»;

б) ООО «Издательский Дом «Волгодонская правда», осуществляющему производство, выпуск и распространение газеты «Волгодонская правда», включенной в областной реестр средств массовой информации, учредителем которой является Администрация города Волгодонска, на возмещение части затрат по освещению деятельности для исполнения функций органов местного самоуправления и отраслевых (функциональных) органов Администрации города Волгодонска в рамках обеспечения деятельности Администрации города Волгодонска;

в) предприятиям жилищно-коммунального хозяйства на возмещение части платы граждан за коммунальные услуги в объеме свыше установленных индексов максимального роста размера платы граждан за коммунальные услуги в рамках подпрограммы «Создание условий для обеспечения бесперебойности и роста качества жилищно-коммунальных услуг на территории города Волгодонска» муниципальной программы города Волгодонска «Обеспечение качественными жилищно-коммунальными услугами населения города Волгодонска»;

г) социально ориентированным некоммерческим организациям на реализацию общественно значимых (социальных) проектов в рамках подпрограммы «Содействие развитию институтов и инициатив гражданского общества в муниципальном образовании «Город Волгодонск» муниципальной программы города Волгодонска «Муниципальная политика»;

д) некоммерческой организации, не являющейся муниципальным (государственным) учреждением – войсковое казачье общество «Всевеликое войско Донское» в рамках подпрограммы «Поддержка казачьих обществ в городе Волгодонске» муниципальной программы города Волгодонска «Обеспечение общественного порядка и профилактика правонарушений в городе Волгодонске»;

е) управляющим организациям, товариществам собственников жилья, жилищно-строительным кооперативам, жилищным или иным специализированным потребительским кооперативам на возмещение части расходов на уплату процентов за пользование займом или кредитом, использованным в целях оплаты услуг и (или) работ по капитальному ремонту общего имущества в многоквартирных домах за счет средств, поступивших от Фонда содействия реформированию жилищно-коммунального хозяйства в рамках подпрограммы «Развитие жилищного хозяйства в городе Волгодонске» муниципальной программы города Волгодонска «Обеспечение качественными жилищно-коммунальными услугами населения города Волгодонска»;

ж) управляющим организациям, товариществам собственников жилья, жилищно-строительным кооперативам, жилищным или иным специализированным потребительским кооперативам на возмещение части затрат по установке станций повышения давления, оборудованных подкачивающими насосами, на многоквартирных домах в рамках подпрограммы «Создание условий для обеспечения бесперебойности и роста качества жилищно-коммунальных услуг на территории города Волгодонска» муниципальной программы города Волгодонска «Обеспечение качественными жилищно-коммунальными услугами населения города Волгодонска»;

з) муниципальному унитарному предприятию муниципального образования «Город Волгодонск» «Водоканал» в целях возмещения затрат в связи с выполнением работ по объекту: «Восстановление аварийного участка объекта: «Подводящий коллектор от ГК38 до ГК26», «Магистральная канализация от К7 до Ксущ., от ГК0 до К7/К7», общей протяженностью 3328,67 м (капитальный ремонт)» в рамках подпрограммы «Создание условий для обеспечения бесперебойности и роста

качества жилищно-коммунальных услуг на территории города Волгодонска» муниципальной программы города Волгодонска «Обеспечение качественными жилищно-коммунальными услугами населения города Волгодонска»;

и) управляющим организациям, товариществам собственников жилья, жилищно-строительным кооперативам, жилищным или иным специализированным потребительским кооперативам на возмещение части затрат по обустройству придомовых территорий многоквартирных домов в рамках подпрограммы «Создание условий для обеспечения бесперебойности и роста качества жилищно-коммунальных услуг на территории города Волгодонска» муниципальной программы города Волгодонска «Обеспечение качественными жилищно-коммунальными услугами населения города Волгодонска»;

к) юридическим лицам и индивидуальным предпринимателям, осуществляющим пассажирские перевозки по муниципальным маршрутам на территории муниципального образования «Город Волгодонск» автомобильным транспортом и городским наземным электрическим транспортом, в целях возмещения недополученных доходов в связи с предоставлением права льготного проезда отдельным категориям граждан в рамках подпрограммы «Развитие транспортной инфраструктуры города Волгодонска» муниципальной программы города Волгодонска «Развитие транспортной системы города Волгодонска»;

2) Субсидии, указанные в пункте 1 настоящей части, предоставляются при соответствии получателей субсидий следующим требованиям:

у получателей субсидий должна отсутствовать неисполненная обязанность по уплате налогов, сборов, страховых взносов, пеней, штрафов, процентов, подлежащих уплате в соответствии с законодательством Российской Федерации о налогах и сборах;

у получателей субсидий должна отсутствовать просроченная задолженность по возврату в местный бюджет, из которого планируется предоставление субсидии в соответствии с правовым актом, субсидий, бюджетных инвестиций, предоставленных в том числе в соответствии с иными правовыми актами, а также иная просроченная (неурегулированная) задолженность по денежным обязательствам перед муниципальным образованием «Город Волгодонск», из бюджета которого планируется предоставление субсидии в соответствии с правовым актом;

получатели субсидий - юридические лица не должны находиться в процессе реорганизации (за исключением реорганизации в форме присоединения к юридическому лицу, являющемуся участником отбора, другого юридического лица), ликвидации, в отношении них не введена процедура банкротства, деятельность получателя субсидии не приостановлена в порядке, предусмотренном законодательством Российской Федерации, а получатели субсидий - индивидуальные предприниматели не должны прекратить деятельность в качестве индивидуального предпринимателя;

в реестре дисквалифицированных лиц отсутствуют сведения о дисквалифицированных руководителе, членах коллегиального исполнительного органа, лице, исполняющем функции единоличного исполнительного органа, или главном бухгалтере получателя субсидии, являющегося юридическим лицом, об индивидуальном предпринимателе и о физическом лице - производителе товаров, работ, услуг, являющихся получателями субсидий;

получатели субсидий не должны являться иностранными юридическими лицами, а также российскими юридическими лицами, в уставном (складочном) капитале которых доля участия иностранных юридических лиц, местом регистрации которых является государство или территория, включенные в утвержденный Министерством финансов Российской Федерации перечень государств и территорий, предоставляющих льготный налоговый режим налогообложения и (или) не предусматривающих раскрытия и предоставления информации при проведении финансовых операций (офшорные зоны), в совокупности превышает 50 процентов;

получатели субсидий не должны получать средства из местного бюджета, из которого планируется предоставление субсидии в соответствии с правовым актом Администрации города Волгодонска, на основании иных муниципальных правовых актов на цели, указанные в пункте 1 настоящей части;

при условии государственной регистрации или постановки на учет в налоговом органе получателей субсидий на территории муниципального образования «Город Волгодонск», за исключением субсидий, указанных в подпункте д, к пункта 1 настоящей части;

3) Субсидии, указанные в пункте 1 настоящей части, за исключением субсидий, указанных в подпункте г предоставляются в случаях:

отсутствия у получателей субсидий просроченной задолженности по заработной плате перед работниками;

среднемесячной заработной платы работников получателей субсидий (в расчете на одного работника) не ниже прожиточного минимума, установленного для трудоспособного населения Ростовской области;

4) Порядок определения объема и предоставления субсидий устанавливается Администрацией города Волгодонска.

16. Установить объем резервного фонда Администрации города Волгодонска на финансирование непредвиденных расходов местного бюджета на 2022 год в сумме 5 000,0 тыс. рублей, на 2023 год в сумме 5 000,0 тыс. рублей, и на 2024 год в сумме 5 000,0 тыс. рублей.

17. Установить что:

1) В соответствии с абзацем вторым части 4 статьи 41 решения Волгодонской городской Думы от 05.09.2007 №110 «О бюджетном процессе в городе Волгодонске», основанием для внесения в 2022 году изменений в показатели сводной бюджетной росписи местного бюджета являются:

а) в части неиспользованных бюджетных ассигнований резервного фонда Администрации города Волгодонска, выделенных в порядке, установленном Администрацией города Волгодонска, постановления Администрации города Волгодонска, предусматривающие:

уменьшение объема ранее выделенных бюджетных ассигнований из резервного фонда Администрации города Волгодонска на суммы неиспользованных средств;

признание утратившими силу ранее принятых постановлений Администрации города Волгодонска о выделении средств из резервного фонда Администрации города Волгодонска;

б) перераспределение бюджетных ассигнований в связи с изменением и (или) уточнением бюджетной классификации Российской Федерации или в связи с необходимостью детализации целевой статьи расходов классификации расходов местного бюджета;

в) перераспределение бюджетных ассигнований между разделами, подразделами, целевыми статьями и видами расходов классификации расходов местного бюджета в пределах общего объема бюджетных ассигнований, предусмотренных главному распорядителю средств местного бюджета, на выполнение региональных проектов, направленных на реализацию федеральных проектов, входящих в состав национальных проектов, не противоречащее бюджетному законодательству;

г) перераспределение бюджетных ассигнований между разделами, подразделами, целевыми статьями и видами расходов классификации расходов местного бюджета в пределах общего объема бюджетных ассигнований, предусмотренных главному распорядителю средств местного бюджета, для софинансирования расходных обязательств в целях выполнения условий предоставления субсидий и иных межбюджетных трансфертов из областного бюджета, не противоречащее бюджетному законодательству.

2) В соответствии с пунктом 3 статьи 217 Бюджетного кодекса Российской Федерации, основанием для внесения в 2022 году изменений в показатели сводной бюджетной росписи местного бюджета является распределение зарезервированных в составе утвержденных частями 8, 9, 10 настоящего решения:

а) бюджетных ассигнований на 2022 год в сумме 14 588,8 тыс. рублей, предусмотренных по подразделу «Другие общегосударственные вопросы» раздела «Общегосударственные расходы» классификации расходов бюджетов, на софинансирование к средствам областного (федерального) бюджета и расходы капитального характера, не предусмотренные другими направлениями расходов;

б) бюджетных ассигнований на 2022 год в сумме 1 439,3 тыс. рублей, на 2023 год в сумме 2 862,9 тыс. рублей, на 2024 год в сумме 2 862,0 тыс. рублей, предусмотренных по подразделу «Другие общегосударственные вопросы» раздела «Общегосударственные расходы» классификации расходов бюджетов, на реализацию инициативных проектов.

18. Контроль за выполнением решения возложить на постоянную комиссию по бюджету, налогам, сборам, муниципальной собственности (Ковалевский Г.А.) и главу Администрации города Волгодонска Мельникова В.П.

19. Решение вступает в силу с 1 января 2022 года и подлежит официальному опубликованию.

Председатель
Волгодонской городской Думы –
глава города Волгодонска **С.Н. Ладанов**

Проект вносит
Глава Администрации города Волгодонска

Приложение 1
к решению Волгодонской городской Думы «О бюджете города Волгодонска на 2022 год и на плановый период 2023 и 2024 годов»
от 16.12.2021 № 110

Объем поступлений доходов бюджета города Волгодонска
на 2022 год и на плановый период 2023 и 2024 годов

(тыс. рублей)

Код БК РФ	Наименование статьи доходов	2022 год	2023 год	2024 год
1 00 00000 00 0000 000	НАЛОГОВЫЕ И НЕНАЛОГОВЫЕ ДОХОДЫ	1 860 934,2	1 861 784,5	1 927 106,1
1 01 00000 00 0000 000	НАЛОГИ НА ПРИБЫЛЬ, ДОХОДЫ	820 451,0	876 763,0	937 016,0
1 01 02000 01 0000 110	Налог на доходы физических лиц	820 451,0	876 763,0	937 016,0
1 01 02010 01 0000 110	Налог на доходы физических лиц с доходов, источником которых является налоговый агент, за исключением доходов, в отношении которых исчисление и уплата налога осуществляются в соответствии со статьями 227, 227.1 и 228 Налогового кодекса Российской Федерации	782 565,0	837 345,0	895 959,0
1 01 02020 01 0000 110	Налог на доходы физических лиц с доходов, полученных от осуществления деятельности физическими лицами, зарегистрированными в качестве индивидуальных предпринимателей, нотариусов, занимающихся частной практикой, адвокатов, учредивших адвокатские кабинеты, и других лиц, занимающихся частной практикой в соответствии со статьей 227 Налогового кодекса Российской Федерации	12 913,0	13 817,0	14 784,0
1 01 02030 01 0000 110	Налог на доходы физических лиц с доходов, полученных физическими лицами в соответствии со статьей 228 Налогового кодекса Российской Федерации	8 973,0	9 601,0	10 273,0
1 01 02080 01 0000 110	Налог на доходы физических лиц части суммы налога, превышающей 650 000 рублей, относящейся к части налоговой базы, превышающей 5 000 000 рублей	16 000,0	16 000,0	16 000,0
1 03 00000 00 0000 000	НАЛОГИ НА ТОВАРЫ (РАБОТЫ, УСЛУГИ), РЕАЛИЗУЕМЫЕ НА ТЕРРИТОРИИ РОССИЙСКОЙ ФЕДЕРАЦИИ	18 063,1	18 337,7	18 470,4
1 03 02000 01 0000 110	Акцизы по подакцизным товарам (продукции), производимым на территории Российской Федерации	18 063,1	18 337,7	18 470,4
1 03 02230 01 0000 110	Доходы от уплаты акцизов на дизельное топливо, подлежащие распределению между бюджетами субъектов Российской Федерации и местными бюджетами с учетом установленных дифференцированных нормативов отчислений в местные бюджеты	8 166,9	8 204,2	8 132,3
1 03 02231 01 0000 110	Доходы от уплаты акцизов на дизельное топливо, подлежащие распределению между бюджетами субъектов Российской Федерации и местными бюджетами с учетом установленных дифференцированных нормативов отчислений в местные бюджеты (по нормативам, установленным федеральным законом о федеральном бюджете в целях формирования дорожных фондов субъектов Российской Федерации)	8 166,9	8 204,2	8 132,3
1 03 02240 01 0000 110	Доходы от уплаты акцизов на моторные масла для дизельных и (или) карбюраторных (инжекторных) двигателей, подлежащие распределению между бюджетами субъектов Российской Федерации и местными бюджетами с учетом установленных дифференцированных нормативов отчислений в местные бюджеты	45,2	46,0	47,0
1 03 02241 01 0000 110	Доходы от уплаты акцизов на моторные масла для дизельных и (или) карбюраторных (инжекторных) двигателей, подлежащие распределению между бюджетами субъектов Российской Федерации и местными бюджетами с учетом установленных дифференцированных нормативов отчислений в местные бюджеты (по нормативам, установленным федеральным законом о федеральном бюджете в целях формирования дорожных фондов субъектов Российской Федерации)	45,2	46,0	47,0
1 03 02250 01 0000 110	Доходы от уплаты акцизов на автомобильный бензин, подлежащие распределению между бюджетами субъектов Российской Федерации и местными бюджетами с учетом установленных дифференцированных нормативов отчислений в местные бюджеты	10 875,1	11 104,1	11 334,8
1 03 02251 01 0000 110	Доходы от уплаты акцизов на автомобильный бензин, подлежащие распределению между бюджетами субъектов Российской Федерации и местными бюджетами с учетом установленных дифференцированных нормативов отчислений в местные бюджеты (по нормативам, установленным федеральным законом о федеральном бюджете в целях формирования дорожных фондов субъектов Российской Федерации)	10 875,1	11 104,1	11 334,8
1 03 02260 01 0000 110	Доходы от уплаты акцизов на прямогонный бензин, подлежащие распределению между бюджетами субъектов Российской Федерации и местными бюджетами с учетом установленных дифференцированных нормативов отчислений в местные бюджеты	-1 024,1	-1 016,6	-1 043,7
1 03 02261 01 0000 110	Доходы от уплаты акцизов на прямогонный бензин, подлежащие распределению между бюджетами субъектов Российской Федерации и местными бюджетами с учетом установленных дифференцированных нормативов отчислений в местные бюджеты (по нормативам, установленным федеральным законом о федеральном бюджете в целях формирования дорожных фондов субъектов Российской Федерации)	-1 024,1	-1 016,6	-1 043,7
1 05 00000 00 0000 000	НАЛОГИ НА СОВОКУПНЫЙ ДОХОД	125 266,0	132 210,0	144 067,0
1 05 01000 00 0000 110	Налог, взимаемый в связи с применением упрощенной системы налогообложения	87 924,0	92 752,0	102 324,0
1 05 01010 01 0000 110	Налог, взимаемый с налогоплательщиков, выбравших в качестве объекта налогообложения доходы	55 430,0	58 146,0	65 123,0
1 05 01011 01 0000 110	Налог, взимаемый с налогоплательщиков, выбравших в качестве объекта налогообложения доходы	55 430,0	58 146,0	65 123,0
1 05 01020 01 0000 110	Налог, взимаемый с налогоплательщиков, выбравших в качестве объекта налогообложения доходы, уменьшенные на величину расходов	32 494,0	34 606,0	37 201,0
1 05 01021 01 0000 110	Налог, взимаемый с налогоплательщиков, выбравших в качестве объекта налогообложения доходы, уменьшенные на величину расходов (в том числе минимальный налог, зачисляемый в бюджеты субъектов Российской Федерации)	32 494,0	34 606,0	37 201,0
1 05 03000 01 0000 110	Единый сельскохозяйственный налог	11 876,0	12 220,0	12 587,0

Код БК РФ	Наименование статьи доходов	2022 год	2023 год	2024 год
1 05 03010 01 0000 110	Единый сельскохозяйственный налог	11 876,0	12 220,0	12 587,0
1 05 04000 02 0000 110	Налог, взимаемый в связи с применением патентной системы налогообложения	25 466,0	27 238,0	29 156,0
1 05 04010 02 0000 110	Налог, взимаемый в связи с применением патентной системы налогообложения, зачисляемый в бюджеты городских округов	25 466,0	27 238,0	29 156,0
1 06 00000 00 0000 000	НАЛОГИ НА ИМУЩЕСТВО	589 572,0	592 651,0	595 686,0
1 06 01000 00 0000 110	Налог на имущество физических лиц	67 818,0	68 361,0	68 839,0
1 06 01020 04 0000 110	Налог на имущество физических лиц, взимаемый по ставкам, применяемым к объектам налогообложения, расположенным в границах городских округов	67 818,0	68 361,0	68 839,0
1 06 04000 02 0000 110	Транспортный налог	144 617,0	145 155,0	145 694,0
1 06 04011 02 0000 110	Транспортный налог с организаций	24 161,0	24 379,0	24 598,0
1 06 04012 02 0000 110	Транспортный налог с физических лиц	120 456,0	120 776,0	121 096,0
1 06 06000 00 0000 110	Земельный налог	377 137,0	379 135,0	381 153,0
1 06 06030 00 0000 110	Земельный налог с организаций	310 782,0	311 714,0	312 649,0
1 06 06032 04 0000 110	Земельный налог с организаций, обладающих земельным участком, расположенным в границах городских округов	310 782,0	311 714,0	312 649,0
1 06 06040 00 0000 110	Земельный налог с физических лиц	66 355,0	67 421,0	68 504,0
1 06 06042 04 0000 110	Земельный налог с физических лиц, обладающих земельным участком, расположенным в границах городских округов	66 355,0	67 421,0	68 504,0
1 08 00000 00 0000 000	ГОСУДАРСТВЕННАЯ ПОШЛИНА	36 244,1	36 121,4	36 264,9
1 08 03000 01 0000 110	Государственная пошлина по делам, рассматриваемым в судах общей юрисдикции, мировыми судьями	23 810,0	23 805,0	23 903,0
1 08 03010 01 0000 110	Государственная пошлина по делам, рассматриваемым в судах общей юрисдикции, мировыми судьями (за исключением Верховного Суда Российской Федерации)	23 810,0	23 805,0	23 903,0
1 08 06000 01 0000 110	Государственная пошлина за совершение действий, связанных с приобретением гражданства Российской Федерации или выходом из гражданства Российской Федерации, а также с въездом в Российскую Федерацию или выездом из Российской Федерации	32,4	34,2	36,0
1 08 07000 01 0000 110	Государственная пошлина за государственную регистрацию, а также за совершение прочих юридически значимых действий	12 401,7	12 282,2	12 325,9
1 08 07020 01 0000 110	Государственная пошлина за государственную регистрацию прав, ограничений (обременений) прав на недвижимое имущество и сделок с ним	11 094,9	11 039,9	11 067,3
1 08 07100 01 0000 110	Государственная пошлина за выдачу и обмен паспорта гражданина Российской Федерации	633,4	658,9	685,2
1 08 07140 01 0000 110	Государственная пошлина за государственную регистрацию транспортных средств и иные юридически значимые действия, связанные с изменениями и выдачей документов на транспортные средства, регистрационных знаков, водительских удостоверений	289,4	289,4	289,4
1 08 07141 01 0000 110	Государственная пошлина за государственную регистрацию транспортных средств и иные юридически значимые действия уполномоченных федеральных государственных органов, связанные с изменением и выдачей документов на транспортные средства, регистрационных знаков, водительских удостоверений	289,4	289,4	289,4
1 08 07150 01 0000 110	Государственная пошлина за выдачу разрешения на установку рекламной конструкции	200,0	110,0	100,0
1 08 07170 01 0000 110	Государственная пошлина за выдачу специального разрешения на движение по автомобильным дорогам транспортных средств, осуществляющих перевозки опасных, тяжеловесных и (или) крупногабаритных грузов	184,0	184,0	184,0
1 08 07173 01 0000 110	Государственная пошлина за выдачу органом местного самоуправления городского округа специального разрешения на движение по автомобильным дорогам транспортных средств, осуществляющих перевозки опасных, тяжеловесных и (или) крупногабаритных грузов, зачисляемая в бюджеты городских округов	184,0	184,0	184,0
1 11 00000 00 0000 000	ДОХОДЫ ОТ ИСПОЛЬЗОВАНИЯ ИМУЩЕСТВА, НАХОДЯЩЕГОСЯ В ГОСУДАРСТВЕННОЙ И МУНИЦИПАЛЬНОЙ СОБСТВЕННОСТИ	167 402,3	164 426,2	165 540,4
1 11 05000 00 0000 120	Доходы, получаемые в виде арендной либо иной платы за передачу в возмездное пользование государственного и муниципального имущества (за исключением имущества бюджетных и автономных учреждений, а также имущества государственных и муниципальных унитарных предприятий, в том числе казенных)	151 230,4	151 209,2	155 157,0
1 11 05010 00 0000 120	Доходы, получаемые в виде арендной платы за земельные участки, государственная собственность на которые не разграничена, а также средства от продажи права на заключение договоров аренды указанных земельных участков	126 064,0	127 735,8	132 859,7
1 11 05012 04 0000 120	Доходы, получаемые в виде арендной платы за земельные участки, государственная собственность на которые не разграничена и которые расположены в границах городских округов, а также средства от продажи права на заключение договоров аренды указанных земельных участков	126 064,0	127 735,8	132 859,7
1 11 05020 00 0000 120	Доходы, получаемые в виде арендной платы за земли после разграничения государственной собственности на землю, а также средства от продажи права на заключение договоров аренды указанных земельных участков (за исключением земельных участков бюджетных и автономных учреждений)	12 755,5	13 265,7	13 796,3
1 11 05024 04 0000 120	Доходы, получаемые в виде арендной платы, а также средства от продажи права на заключение договоров аренды за земли, находящиеся в собственности городских округов (за исключением земельных участков муниципальных бюджетных и автономных учреждений)	12 755,5	13 265,7	13 796,3
1 11 05070 00 0000 120	Доходы от сдачи в аренду имущества, составляющего государственную (муниципальную) казну (за исключением земельных участков)	12 410,9	10 207,7	8 501,0
1 11 05074 04 0000 120	Доходы от сдачи в аренду имущества, составляющего казну городских округов (за исключением земельных участков)	12 410,9	10 207,7	8 501,0
1 11 07000 00 0000 120	Платежи от государственных и муниципальных унитарных предприятий	990,5	1 052,3	1 170,0
1 11 07010 00 0000 120	Доходы от перечисления части прибыли государственных и муниципальных унитарных предприятий, остающейся после уплаты налогов и обязательных платежей	990,5	1 052,3	1 170,0
1 11 07014 04 0000 120	Доходы от перечисления части прибыли, остающейся после уплаты налогов и иных обязательных платежей муниципальных унитарных предприятий, созданных городскими округами	990,5	1 052,3	1 170,0
1 11 09000 00 0000 120	Прочие доходы от использования имущества и прав, находящихся в государственной и муниципальной собственности (за исключением имущества бюджетных и автономных учреждений, а также имущества государственных и муниципальных унитарных предприятий, в том числе казенных)	15 181,4	12 164,7	9 213,4
1 11 09040 00 0000 120	Прочие поступления от использования имущества, находящегося в государственной и муниципальной собственности (за исключением имущества бюджетных и автономных учреждений, а также имущества государственных и муниципальных унитарных предприятий, в том числе казенных)	2 893,4	2 893,4	2 893,4
1 11 09044 04 0000 120	Прочие поступления от использования имущества, находящегося в собственности городских округов (за исключением имущества муниципальных бюджетных и автономных учреждений, а также имущества муниципальных унитарных предприятий, в том числе казенных)	2 893,4	2 893,4	2 893,4
1 11 09080 00 0000 120	Плата, поступившая в рамках договора за предоставление права на размещение и эксплуатацию нестационарного торгового объекта, установку и эксплуатацию рекламных конструкций на землях или земельных участках, находящихся в государственной или муниципальной собственности, и на землях или земельных участках, государственная собственность на которые не разграничена	12 288,0	9 271,3	6 320,0
1 11 09080 04 0000 120	Плата, поступившая в рамках договора за предоставление права на размещение и эксплуатацию нестационарного торгового объекта, установку и эксплуатацию рекламных конструкций на землях или земельных участках, находящихся в собственности городских округов, и на землях или земельных участках, государственная собственность на которые не разграничена	12 288,0	9 271,3	6 320,0
1 11 09080 04 0001 120	Плата, поступившая в рамках договора за предоставление права на размещение и эксплуатацию нестационарного торгового объекта, установку и эксплуатацию рекламных конструкций на землях или земельных участках, находящихся в собственности городских округов, и на землях или земельных участках, государственная собственность на которые не разграничена	10 248,0	7 121,3	4 020,0
1 11 09080 04 0002 120	Плата, поступившая в рамках договора за предоставление права на размещение и эксплуатацию нестационарного торгового объекта, установку и эксплуатацию рекламных конструкций на землях или земельных участках, находящихся в собственности городских округов, и на землях или земельных участках, государственная собственность на которые не разграничена	2 040,0	2 150,0	2 300,0
1 12 00000 00 0000 000	ПЛАТЕЖИ ПРИ ПОЛЬЗОВАНИИ ПРИРОДНЫМИ РЕСУРСАМИ	4 295,0	4 466,8	4 645,5
1 12 01000 01 0000 120	Плата за негативное воздействие на окружающую среду	4 295,0	4 466,8	4 645,5
1 12 01010 01 0000 120	Плата за выбросы загрязняющих веществ в атмосферный воздух стационарными объектами	534,8	556,2	578,5
1 12 01030 01 0000 120	Плата за сбросы загрязняющих веществ в водные объекты	1 675,6	1 742,6	1 812,3
1 12 01040 01 0000 120	Плата за размещение отходов производства и потребления	2 084,6	2 168,0	2 254,7
1 12 01041 01 0000 120	Плата за размещение отходов производства	1 875,1	1 950,1	2 028,1
1 12 01042 01 0000 120	Плата за размещение твердых коммунальных отходов	209,5	217,9	226,6
1 13 00000 00 0000 000	ДОХОДЫ ОТ ОКАЗАНИЯ ПЛАТНЫХ УСЛУГ И КОМПЕНСАЦИИ ЗАТРАТ ГОСУДАРСТВА	800,0	800,0	800,0
1 13 01000 00 0000 130	Доходы от оказания платных услуг (работ)	800,0	800,0	800,0
1 13 01990 00 0000 130	Прочие доходы от оказания платных услуг (работ)	800,0	800,0	800,0
1 13 01994 04 0000 130	Прочие доходы от оказания платных услуг (работ) получателями средств бюджетов городских округов	800,0	800,0	800,0
1 14 00000 00 0000 000	ДОХОДЫ ОТ ПРОДАЖИ МАТЕРИАЛЬНЫХ И НЕМАТЕРИАЛЬНЫХ АКТИВОВ	92 691,5	29 946,6	18 475,9
1 14 06000 00 0000 430	Доходы от продажи земельных участков, находящихся в государственной и муниципальной собственности	87 991,5	27 776,6	17 105,9
1 14 06010 00 0000 430	Доходы от продажи земельных участков, государственная собственность на которые не разграничена	87 991,5	27 776,6	17 105,9
1 14 06012 04 0000 430	Доходы от продажи земельных участков, государственная собственность на которые не разграничена и которые расположены в границах городских округов	87 991,5	27 776,6	17 105,9
1 14 06300 00 0000 430	Плата за увеличение площади земельных участков, находящихся в частной собственности, в результате перераспределения таких земельных участков и земель (или) земельных участков, находящихся в государственной или муниципальной собственности	3 000,0	1 070,0	1 070,0
1 14 06310 00 0000 430	Плата за увеличение площади земельных участков, находящихся в частной собственности, в результате перераспределения таких земельных участков и земель (или) земельных участков, государственная собственность на которые не разграничена	3 000,0	1 070,0	1 070,0
1 14 06312 04 0000 430	Плата за увеличение площади земельных участков, находящихся в частной собственности, в результате перераспределения таких земельных участков и земель (или) земельных участков, государственная собственность на которые не разграничена и которые расположены в границах городских округов	3 000,0	1 070,0	1 070,0
1 14 13000 00 0000 000	Доходы от приватизации имущества, находящегося в государственной и муниципальной собственности	1 700,0	1 100,0	300,0
1 14 13040 04 0000 410	Доходы от приватизации имущества, находящегося в собственности городских округов, в части приватизации нефинансовых активов имущества казны	1 700,0	1 100,0	300,0
1 16 00000 00 0000 000	ШТРАФЫ, САНКЦИИ, ВОЗМЕЩЕНИЕ УЩЕРБА	6 149,2	6 061,8	6 140,0
1 16 01000 01 0000 140	Административные штрафы, установленные Кодексом Российской Федерации об административных правонарушениях	860,7	889,2	927,1
1 16 01050 01 0000 140	Административные штрафы, установленные главой 5 Кодекса Российской Федерации об административных правонарушениях, за административные правонарушения, посягающие на права граждан	23,9	23,7	24,2
1 16 01053 01 0000 140	Административные штрафы, установленные главой 5 Кодекса Российской Федерации об административных правонарушениях, за административные правонарушения, посягающие на права граждан, налагаемые мировыми судьями, комиссиями по делам несовершеннолетних и защите их прав	23,9	23,7	24,2

Код БК РФ	Наименование статьи доходов	2022 год	2023 год	2024 год
1 16 01060 01 0000 140	Административные штрафы, установленные главой 6 Кодекса Российской Федерации об административных правонарушениях, за административные правонарушения, посягающие на здоровье, санитарно-эпидемиологическое благополучие населения и общественную нравственность	154,6	157,1	165,4
1 16 01063 01 0000 140	Административные штрафы, установленные главой 6 Кодекса Российской Федерации об административных правонарушениях, за административные правонарушения, посягающие на здоровье, санитарно-эпидемиологическое благополучие населения и общественную нравственность, налагаемые мировыми судьями, комиссиями по делам несовершеннолетних и защите их прав	154,6	157,1	165,4
1 16 01070 01 0000 140	Административные штрафы, установленные главой 7 Кодекса Российской Федерации об административных правонарушениях, за административные правонарушения в области охраны собственности	123,9	130,0	133,2
1 16 01073 01 0000 140	Административные штрафы, установленные главой 7 Кодекса Российской Федерации об административных правонарушениях, за административные правонарушения в области охраны собственности, налагаемые мировыми судьями, комиссиями по делам несовершеннолетних и защите их прав	123,9	130,0	133,2
1 16 01080 01 0000 140	Административные штрафы, установленные главой 8 Кодекса Российской Федерации об административных правонарушениях, за административные правонарушения в области охраны окружающей среды и природопользования	22,9	23,8	24,7
1 16 01083 01 0000 140	Административные штрафы, установленные главой 8 Кодекса Российской Федерации об административных правонарушениях, за административные правонарушения в области охраны окружающей среды и природопользования, налагаемые мировыми судьями, комиссиями по делам несовершеннолетних и защите их прав	22,9	23,8	24,7
1 16 01140 01 0000 140	Административные штрафы, установленные главой 14 Кодекса Российской Федерации об административных правонарушениях, за административные правонарушения в области предпринимательской деятельности и деятельности саморегулируемых организаций	42,4	44,1	45,9
1 16 01143 01 0000 140	Административные штрафы, установленные главой 14 Кодекса Российской Федерации об административных правонарушениях, за административные правонарушения в области предпринимательской деятельности и деятельности саморегулируемых организаций, налагаемые мировыми судьями, комиссиями по делам несовершеннолетних и защите их прав	42,4	44,1	45,9
1 16 01150 01 0000 140	Административные штрафы, установленные главой 15 Кодекса Российской Федерации об административных правонарушениях, за административные правонарушения в области финансов, налогов и сборов, страхования, рынка ценных бумаг	17,8	18,5	19,2
1 16 01153 01 0000 140	Административные штрафы, установленные главой 15 Кодекса Российской Федерации об административных правонарушениях, за административные правонарушения в области финансов, налогов и сборов, страхования, рынка ценных бумаг (за исключением штрафов, указанных в пункте 6 статьи 46 Бюджетного кодекса Российской Федерации), налагаемые мировыми судьями, комиссиями по делам несовершеннолетних и защите их прав	17,8	18,5	19,2
1 16 01170 01 0000 140	Административные штрафы, установленные главой 17 Кодекса Российской Федерации об административных правонарушениях, за административные правонарушения, посягающие на институты государственной власти	4,4	4,5	4,7
1 16 01173 01 0000 140	Административные штрафы, установленные главой 17 Кодекса Российской Федерации об административных правонарушениях, за административные правонарушения, посягающие на институты государственной власти, налагаемые мировыми судьями, комиссиями по делам несовершеннолетних и защите их прав	4,4	4,5	4,7
1 16 01190 01 0000 140	Административные штрафы, установленные главой 19 Кодекса Российской Федерации об административных правонарушениях, за административные правонарушения против порядка управления	30,1	31,3	32,6
1 16 01193 01 0000 140	Административные штрафы, установленные главой 19 Кодекса Российской Федерации об административных правонарушениях, за административные правонарушения против порядка управления, налагаемые мировыми судьями, комиссиями по делам несовершеннолетних и защите их прав	30,1	31,3	32,6
1 16 01200 01 0000 140	Административные штрафы, установленные главой 20 Кодекса Российской Федерации об административных правонарушениях, за административные правонарушения, посягающие на общественный порядок и общественную безопасность	440,7	456,2	477,2
1 16 01203 01 0000 140	Административные штрафы, установленные главой 20 Кодекса Российской Федерации об административных правонарушениях, за административные правонарушения, посягающие на общественный порядок и общественную безопасность, налагаемые мировыми судьями, комиссиями по делам несовершеннолетних и защите их прав	440,7	456,2	477,2
1 16 02000 02 0000 140	Административные штрафы, установленные законами субъектов Российской Федерации об административных правонарушениях	1 728,5	1 772,6	1 812,9
1 16 02020 02 0000 140	Административные штрафы, установленные законами субъектов Российской Федерации об административных правонарушениях, за нарушение муниципальных правовых актов	1 728,5	1 772,6	1 812,9
1 16 10000 00 0000 140	Платежи в целях возмещения причиненного ущерба (убытков)	1 560,0	1 400,0	1 400,0
1 16 10120 00 0000 140	Доходы от денежных взысканий (штрафов), поступающие в счет погашения задолженности, образовавшейся до 1 января 2020 года, подлежащие зачислению в бюджеты бюджетной системы Российской Федерации по нормативам, действовавшим в 2019 году	1 560,0	1 400,0	1 400,0
1 16 10123 01 0000 140	Доходы от денежных взысканий (штрафов), поступающие в счет погашения задолженности, образовавшейся до 1 января 2020 года, подлежащие зачислению в бюджет муниципального образования по нормативам, действовавшим в 2019 году	1 560,0	1 400,0	1 400,0
1 16 11000 01 0000 140	Платежи, уплачиваемые в целях возмещения вреда	2 000,0	2 000,0	2 000,0
1 16 11060 01 0000 140	Платежи, уплачиваемые в целях возмещения вреда, причиняемого автомобильным дорогам	2 000,0	2 000,0	2 000,0
1 16 11064 01 0000 140	Платежи, уплачиваемые в целях возмещения вреда, причиняемого автомобильным дорогам местного значения транспортными средствами, осуществляющими перевозки тяжеловесных и (или) крупногабаритных грузов	2 000,0	2 000,0	2 000,0
2 00 00000 00 0000 000	БЕЗВОЗМЕЗДНЫЕ ПОСТУПЛЕНИЯ	4 496 158,8	4 200 432,5	6 164 723,7
2 02 00000 00 0000 000	БЕЗВОЗМЕЗДНЫЕ ПОСТУПЛЕНИЯ ОТ ДРУГИХ БЮДЖЕТОВ БЮДЖЕТНОЙ СИСТЕМЫ РОССИЙСКОЙ ФЕДЕРАЦИИ	4 496 158,8	4 200 432,5	6 164 723,7
2 02 20000 00 0000 150	Субсидии бюджетам бюджетной системы Российской Федерации (межбюджетные субсидии)	829 872,1	508 141,2	2 832 340,1
2 02 20077 00 0000 150	Субсидии бюджетам на софинансирование капитальных вложений в объекты муниципальной собственности	23 018,8	0,0	0,0
2 02 20077 04 0000 150	Субсидии бюджетам городских округов на софинансирование капитальных вложений в объекты муниципальной собственности	23 018,8	0,0	0,0
2 02 25304 00 0000 150	Субсидии бюджетам на организацию бесплатного горячего питания обучающихся, получающих начальное общее образование в государственных и муниципальных образовательных организациях	80 229,2	77 947,3	80 125,4
2 02 25304 04 0000 150	Субсидии бюджетам городских округов на организацию бесплатного горячего питания обучающихся, получающих начальное общее образование в государственных и муниципальных образовательных организациях	80 229,2	77 947,3	80 125,4
2 02 25365 00 0000 150	Субсидии бюджетам на софинансирование расходных обязательств субъектов Российской Федерации, возникающих при реализации региональных программ модернизации первичного звена здравоохранения	78 283,9	161 178,0	68 502,7
2 02 25365 04 0000 150	Субсидии бюджетам городских округов на софинансирование расходных обязательств субъектов Российской Федерации, возникающих при реализации региональных программ модернизации первичного звена здравоохранения	78 283,9	161 178,0	68 502,7
2 02 25466 00 0000 150	Субсидии бюджетам на поддержку творческой деятельности и укрепление материально-технической базы муниципальных театров в населенных пунктах с численностью населения до 300 тысяч человек	5 253,3	0,0	0,0
2 02 25466 04 0000 150	Субсидии бюджетам городских округов на поддержку творческой деятельности и укрепление материально-технической базы муниципальных театров в населенных пунктах с численностью населения до 300 тысяч человек	5 253,3	0,0	0,0
2 02 25497 00 0000 150	Субсидии бюджетам на реализацию мероприятий по обеспечению жильем молодых семей	5 101,3	5 219,5	5 098,7
2 02 25497 04 0000 150	Субсидии бюджетам городских округов на реализацию мероприятий по обеспечению жильем молодых семей	5 101,3	5 219,5	5 098,7
2 02 25519 00 0000 150	Субсидии бюджетам на поддержку отрасли культуры	7 461,8	771,6	8 150,4
2 02 25519 04 0000 150	Субсидии бюджетам городских округов на поддержку отрасли культуры	7 461,8	771,6	8 150,4
2 02 25520 00 0000 150	Субсидии бюджетам на реализацию мероприятий по созданию в субъектах Российской Федерации новых мест в общеобразовательных организациях	354 845,4	0,0	0,0
2 02 25520 04 0000 150	Субсидии бюджетам городских округов на реализацию мероприятий по созданию в субъектах Российской Федерации новых мест в общеобразовательных организациях	354 845,4	0,0	0,0
2 02 25555 00 0000 150	Субсидии бюджетам на реализацию программ формирования современной городской среды	60 000,0	60 000,0	60 000,0
2 02 25555 04 0000 150	Субсидии бюджетам городских округов на реализацию программ формирования современной городской среды	60 000,0	60 000,0	60 000,0
2 02 27389 00 0000 150	Субсидии бюджетам на софинансирование капитальных вложений в объекты государственной (муниципальной) собственности в рамках развития инфраструктуры дорожного хозяйства	0,0	0,0	2 472 555,1
2 02 27389 04 0000 150	Субсидии бюджетам городских округов на софинансирование капитальных вложений в объекты государственной (муниципальной) собственности в рамках развития инфраструктуры дорожного хозяйства	0,0	0,0	2 472 555,1
2 02 29999 00 0000 150	Прочие субсидии	215 678,4	203 024,8	137 907,8
2 02 29999 04 0000 150	Прочие субсидии бюджетам городских округов	215 678,4	203 024,8	137 907,8
2 02 30000 00 0000 150	Субвенции бюджетам бюджетной системы Российской Федерации	2 984 742,8	3 151 045,5	3 274 946,3
2 02 30013 00 0000 150	Субвенции бюджетам муниципальных образований на обеспечение мер социальной поддержки реабилитированных лиц и лиц, признанных пострадавшими от политических репрессий	6 710,9	7 001,7	7 279,2
2 02 30013 04 0000 150	Субвенции бюджетам городских округов на обеспечение мер социальной поддержки реабилитированных лиц и лиц, признанных пострадавшими от политических репрессий	6 710,9	7 001,7	7 279,2
2 02 30022 00 0000 150	Субвенции бюджетам муниципальных образований на предоставление гражданам субсидий на оплату жилого помещения и коммунальных услуг	204 617,7	211 539,5	218 691,9
2 02 30022 04 0000 150	Субвенции бюджетам городских округов на предоставление гражданам субсидий на оплату жилого помещения и коммунальных услуг	204 617,7	211 539,5	218 691,9
2 02 30024 00 0000 150	Субвенции местным бюджетам на выполнение передаваемых полномочий субъектов Российской Федерации	792 324,6	817 344,2	848 535,4
2 02 30024 04 0000 150	Субвенции бюджетам городских округов на выполнение передаваемых полномочий субъектов Российской Федерации	792 324,6	817 344,2	848 535,4
2 02 35084 00 0000 150	Субвенции бюджетам муниципальных образований на осуществление ежемесячной денежной выплаты, назначаемой в случае рождения третьего ребенка или последующих детей до достижения ребенком возраста трех лет	78 320,1	88 720,5	94 678,5
2 02 35084 04 0000 150	Субвенции бюджетам городских округов на осуществление ежемесячной денежной выплаты, назначаемой в случае рождения третьего ребенка или последующих детей до достижения ребенком возраста трех лет	78 320,1	88 720,5	94 678,5
2 02 35120 00 0000 150	Субвенции бюджетам на осуществление полномочий по составлению (изменению) списков кандидатов в присяжные заседатели федеральных судов общей юрисдикции в Российской Федерации	346,0	20,6	18,4
2 02 35120 04 0000 150	Субвенции бюджетам городских округов на осуществление полномочий по составлению (изменению) списков кандидатов в присяжные заседатели федеральных судов общей юрисдикции в Российской Федерации	346,0	20,6	18,4
2 02 35135 00 0000 150	Субвенции бюджетам на осуществление полномочий по обеспечению жильем отдельных категорий граждан, установленных Федеральным законом от 12 января 1995 года № 5-ФЗ «О ветеранах»	1,0	1,0	1,0

Код БК РФ	Наименование статьи доходов	2022 год	2023 год	2024 год
2 02 35135 04 0000 150	Субвенции бюджетам городских округов на осуществление полномочий по обеспечению жильем отдельных категорий граждан, установленных Федеральным законом от 12 января 1995 года № 5-ФЗ «О ветеранах»	1,0	1,0	1,0
2 02 35220 00 0000 150	Субвенции бюджетам на осуществление переданного полномочия Российской Федерации по осуществлению ежегодной денежной выплаты лицам, награжденным нагрудным знаком «Почетный донор России»	11 636,9	12 102,4	12 586,4
2 02 35220 04 0000 150	Субвенции бюджетам городских округов на осуществление переданного полномочия Российской Федерации по осуществлению ежегодной денежной выплаты лицам, награжденным нагрудным знаком «Почетный донор России»	11 636,9	12 102,4	12 586,4
2 02 35250 00 0000 150	Субвенции бюджетам на оплату жилищно-коммунальных услуг отдельным категориям граждан	134 874,4	134 489,4	134 506,4
2 02 35250 04 0000 150	Субвенции бюджетам городских округов на оплату жилищно-коммунальных услуг отдельным категориям граждан	134 874,4	134 489,4	134 506,4
2 02 35302 00 0000 150	Субвенции бюджетам муниципальных образований на осуществление ежемесячных выплат на детей в возрасте от трех до семи лет включительно	379 701,8	392 266,6	413 814,1
2 02 35302 04 0000 150	Субвенции бюджетам городских округов на осуществление ежемесячных выплат на детей в возрасте от трех до семи лет включительно	379 701,8	392 266,6	413 814,1
2 02 35573 00 0000 150	Субвенции бюджетам на осуществление ежемесячной выплаты в связи с рождением (усыновлением) первого ребенка	134 346,9	133 111,2	138 425,6
2 02 35573 04 0000 150	Субвенции бюджетам городских округов на выполнение полномочий Российской Федерации по осуществлению ежемесячной выплаты в связи с рождением (усыновлением) первого ребенка	134 346,9	133 111,2	138 425,6
2 02 35930 00 0000 150	Субвенции бюджетам на государственную регистрацию актов гражданского состояния	5 465,9	5 540,9	5 773,8
2 02 35930 04 0000 150	Субвенции бюджетам городских округов на государственную регистрацию актов гражданского состояния	5 465,9	5 540,9	5 773,8
2 02 39999 00 0000 150	Прочие субвенции	1 236 396,6	1 348 907,5	1 400 635,6
2 02 39999 04 0000 150	Прочие субвенции бюджетам городских округов	1 236 396,6	1 348 907,5	1 400 635,6
2 02 40000 00 0000 150	Иные межбюджетные трансферты	681 543,9	541 245,8	57 437,3
2 02 45303 00 0000 150	Межбюджетные трансферты, передаваемые бюджетам на ежемесячное денежное вознаграждение за классное руководство педагогическим работникам государственных и муниципальных общеобразовательных организаций	48 278,2	48 278,2	49 996,8
2 02 45303 04 0000 150	Межбюджетные трансферты, передаваемые бюджетам городских округов на ежемесячное денежное вознаграждение за классное руководство педагогическим работникам государственных и муниципальных общеобразовательных организаций	48 278,2	48 278,2	49 996,8
2 02 45389 00 0000 150	Межбюджетные трансферты, передаваемые бюджетам на развитие инфраструктуры дорожного хозяйства, обеспечивающей транспортную связанность между центрами экономического роста	604 201,5	485 527,1	0,0
2 02 45389 04 0000 150	Межбюджетные трансферты, передаваемые бюджетам городских округов на развитие инфраструктуры дорожного хозяйства, обеспечивающей транспортную связанность между центрами экономического роста	604 201,5	485 527,1	0,0
2 02 45453 00 0000 150	Межбюджетные трансферты, передаваемые бюджетам на создание виртуальных концертных залов	1 000,0	0,0	0,0
2 02 45453 04 0000 150	Межбюджетные трансферты, передаваемые бюджетам городских округов на создание виртуальных концертных залов	1 000,0	0,0	0,0
2 02 49999 00 0000 150	Прочие межбюджетные трансферты, передаваемые бюджетам	28 064,2	7 440,5	7 440,5
2 02 49999 04 0000 150	Прочие межбюджетные трансферты, передаваемые бюджетам городских округов	28 064,2	7 440,5	7 440,5
	ВСЕГО ДОХОДОВ	6 357 093,0	6 062 217,0	8 091 829,8

Заместитель председателя
Волгодонской городской Думы И.В. Батлуков

Приложение 2
к решению Волгодонской городской Думы «О бюджете города Волгодонска на 2022 год и на плановый период 2023 и 2024 годов» от 16.12.2021 № 110

Источники финансирования дефицита бюджета города Волгодонска
на 2022 год и на плановый период 2023 и 2024 годов

(тыс. рублей)

Код БК РФ	Наименование	2022 год	2023 год	2024 год
01 00 00 00 00 0000 000	Источники внутреннего финансирования дефицитов бюджетов	660 777,0	77 000,0	33 000,0
01 02 00 00 00 0000 000	Кредиты кредитных организаций в валюте Российской Федерации	170 000,0	77 000,0	33 000,0
01 02 00 00 00 0000 700	Привлечение кредитов от кредитных организаций в валюте Российской Федерации	330 000,0	427 000,0	363 000,0
01 02 00 00 04 0000 710	Привлечение городскими округами кредитов от кредитных организаций в валюте Российской Федерации	330 000,0	427 000,0	363 000,0
01 02 00 00 00 0000 800	Погашение кредитов, предоставленных кредитными организациями в валюте Российской Федерации	160 000,0	350 000,0	330 000,0
01 02 00 00 04 0000 810	Погашение городскими округами кредитов от кредитных организаций в валюте Российской Федерации	160 000,0	350 000,0	330 000,0
01 05 00 00 00 0000 000	Изменение остатков средств на счетах по учету средств бюджетов	490 777,0	0,0	0,0
01 05 00 00 00 0000 500	Увеличение остатков средств бюджетов	6 687 093,0	6 489 217,0	8 454 829,8
01 05 02 00 00 0000 500	Увеличение прочих остатков средств бюджетов	6 687 093,0	6 489 217,0	8 454 829,8
01 05 02 01 00 0000 510	Увеличение прочих остатков денежных средств бюджетов	6 687 093,0	6 489 217,0	8 454 829,8
01 05 02 01 04 0000 510	Увеличение прочих остатков денежных средств бюджетов городских округов	6 687 093,0	6 489 217,0	8 454 829,8
01 05 00 00 00 0000 600	Уменьшение остатков средств бюджетов	7 177 870,0	6 489 217,0	8 454 829,8
01 05 02 00 00 0000 600	Уменьшение прочих остатков средств бюджетов	7 177 870,0	6 489 217,0	8 454 829,8
01 05 02 01 00 0000 610	Уменьшение прочих остатков денежных средств бюджетов	7 177 870,0	6 489 217,0	8 454 829,8
01 05 02 01 04 0000 610	Уменьшение прочих остатков денежных средств бюджетов городских округов	7 177 870,0	6 489 217,0	8 454 829,8

Заместитель председателя
Волгодонской городской Думы И.В. Батлуков

Приложение 3
к решению Волгодонской городской Думы «О бюджете города Волгодонска на 2022 год и на плановый период 2023 и 2024 годов» от 16.12.2021 № 110

Распределение бюджетных ассигнований по разделам, подразделам, целевым статьям (муниципальным программам города Волгодонска и непрограммным направлениям деятельности), группам и подгруппам видов расходов классификации расходов бюджетов на 2022 год и на плановый период 2023 и 2024 годов

(тыс. рублей)

Наименование	Рз	ПР	ЦСР	ВР	2022 год	2023 год	2024 год
Всего					7 017 870,0	6 139 217,0	8 124 829,8
ОБЩЕГОСУДАРСТВЕННЫЕ ВОПРОСЫ	01	00			322 381,2	314 780,3	364 479,1
Функционирование законодательных (представительных) органов государственной власти и представительных органов муниципальных образований	01	03			34 152,5	29 391,4	29 391,4
Расходы на выплаты по оплате труда работников органов местного самоуправления и отраслевых (функциональных) органов Администрации города Волгодонска по Председателю Волгодонской городской Думы – главы города Волгодонска в рамках обеспечения деятельности Волгодонской городской Думы (Расходы на выплаты персоналу государственных (муниципальных) органов)	01	03	89 1 00 00110	120	2 979,9	2 306,1	2 306,1
Расходы на выплаты по оплате труда работников органов местного самоуправления и отраслевых (функциональных) органов Администрации города Волгодонска по Заместителю председателя Волгодонской городской Думы в рамках обеспечения деятельности Волгодонской городской Думы (Расходы на выплаты персоналу государственных (муниципальных) органов)	01	03	89 2 00 00110	120	2 024,9	1 567,3	1 567,3
Расходы на выплаты по оплате труда работников органов местного самоуправления и отраслевых (функциональных) органов Администрации города Волгодонска в рамках обеспечения деятельности Волгодонской городской Думы (Расходы на выплаты персоналу государственных (муниципальных) органов)	01	03	89 3 00 00110	120	14 687,6	11 458,4	11 458,4
Расходы на обеспечение функций органов местного самоуправления и отраслевых (функциональных) органов Администрации города Волгодонска в рамках обеспечения деятельности Волгодонской городской Думы (Расходы на выплаты персоналу государственных (муниципальных) органов)	01	03	89 3 00 00190	120	156,9	156,9	156,9
Расходы на обеспечение функций органов местного самоуправления и отраслевых (функциональных) органов Администрации города Волгодонска в рамках обеспечения деятельности Волгодонской городской Думы (Иные закупки товаров, работ и услуг для обеспечения государственных (муниципальных) нужд)	01	03	89 3 00 00190	240	1 085,0	1 085,0	1 085,0
Мероприятия по диспансеризации муниципальных служащих города Волгодонска в рамках обеспечения деятельности Волгодонской городской Думы (Иные закупки товаров, работ и услуг для обеспечения государственных (муниципальных) нужд)	01	03	89 3 00 25160	240	37,5	37,5	37,5
Расходы на обеспечение деятельности помощников депутатов в рамках обеспечения деятельности Волгодонской городской Думы (Расходы на выплаты персоналу государственных (муниципальных) органов)	01	03	89 3 00 91020	120	9 247,0	9 146,5	9 146,5
Расходы на обеспечение деятельности помощников депутатов в рамках обеспечения деятельности Волгодонской городской Думы (Иные закупки товаров, работ и услуг для обеспечения государственных (муниципальных) нужд)	01	03	89 3 00 91020	240	2 621,2	2 321,2	2 321,2
Осуществление закупок в части приобретения работ, услуг по освещению деятельности органов местного самоуправления и отраслевых (функциональных) органов Администрации города Волгодонска в средствах массовой информации, печатных изданиях, в информационно-телекоммуникационной сети «Интернет» в рамках обеспечения деятельности Волгодонской городской Думы (Иные закупки товаров, работ и услуг для обеспечения государственных (муниципальных) нужд)	01	03	89 3 00 98730	240	862,5	862,5	862,5
Осуществление закупок в части приобретения работ, услуг по трансляции в теле- или радиоэфире (в том числе в рамках новостной программы или отдельной передачи) информации о деятельности органов местного самоуправления и отраслевых (функциональных) органов Администрации города Волгодонска в рамках обеспечения деятельности Волгодонской городской Думы (Иные закупки товаров, работ и услуг для обеспечения государственных (муниципальных) нужд)	01	03	89 3 00 98740	240	350,0	350,0	350,0

Наименование	Рз	ПР	ЦСР	ВР	2022 год	2023 год	2024 год
Осуществление закупок в части приобретения работ, услуг по информационному сопровождению деятельности органов местного самоуправления и отраслевых (функциональных) органов Администрации города Волгодонска в рамках обеспечения деятельности Волгодонской городской Думы (Иные закупки товаров, работ и услуг для обеспечения государственных (муниципальных) нужд)	01	03	89 3 00 98750	240	100,0	100,0	100,0
Функционирование Правительства Российской Федерации, высших исполнительных органов государственной власти субъектов Российской Федерации, местных администраций	01	04			124 362,6	103 307,5	103 364,6
Расходы на выплаты по оплате труда работников органов местного самоуправления и отраслевых (функциональных) органов Администрации города Волгодонска в рамках обеспечения деятельности Администрации города Волгодонска (Расходы на выплаты персоналу государственных (муниципальных) органов)	01	04	88 0 00 00110	120	112 753,2	92 161,4	92 161,4
Расходы на обеспечение функций органов местного самоуправления и отраслевых (функциональных) органов Администрации города Волгодонска в рамках обеспечения деятельности Администрации города Волгодонска (Расходы на выплаты персоналу государственных (муниципальных) органов)	01	04	88 0 00 00190	120	366,6	385,5	385,5
Расходы на обеспечение функций органов местного самоуправления и отраслевых (функциональных) органов Администрации города Волгодонска в рамках обеспечения деятельности Администрации города Волгодонска (Иные закупки товаров, работ и услуг для обеспечения государственных (муниципальных) нужд)	01	04	88 0 00 00190	240	9 544,6	9 007,4	9 007,4
Мероприятия по диспансеризации муниципальных служащих города Волгодонска в рамках обеспечения деятельности Администрации города Волгодонска (Иные закупки товаров, работ и услуг для обеспечения государственных (муниципальных) нужд)	01	04	88 0 00 25160	240	213,2	213,2	213,2
Расходы на осуществление полномочий по созданию и обеспечению деятельности административных комиссий в рамках обеспечения деятельности Администрации города Волгодонска (Расходы на выплаты персоналу государственных (муниципальных) органов)	01	04	88 0 00 72360	120	632,7	658,1	684,4
Расходы на осуществление полномочий по созданию и обеспечению деятельности административных комиссий в рамках обеспечения деятельности Администрации города Волгодонска (Иные закупки товаров, работ и услуг для обеспечения государственных (муниципальных) нужд)	01	04	88 0 00 72360	240	33,0	33,0	33,0
Расходы на осуществление полномочий по созданию и обеспечению деятельности комиссий по делам несовершеннолетних и защите их прав в рамках обеспечения деятельности Администрации города Волгодонска (Расходы на выплаты персоналу государственных (муниципальных) органов)	01	04	88 0 00 72370	120	740,3	769,9	800,7
Расходы на осуществление полномочий по созданию и обеспечению деятельности комиссий по делам несовершеннолетних и защите их прав в рамках обеспечения деятельности Администрации города Волгодонска (Иные закупки товаров, работ и услуг для обеспечения государственных (муниципальных) нужд)	01	04	88 0 00 72370	240	20,0	20,0	20,0
Расходы на осуществление полномочий по определению в соответствии с частью 1 статьи 11.2 Областного закона от 25 октября 2002 года № 273-ЗС «Об административных правонарушениях» перечня должностных лиц, уполномоченных составлять протоколы об административных правонарушениях в рамках обеспечения деятельности Администрации города Волгодонска (Иные закупки товаров, работ и услуг для обеспечения государственных (муниципальных) нужд)	01	04	88 0 00 72390	240	0,4	0,4	0,4
Реализация направления расходов в рамках обеспечения деятельности Администрации города Волгодонска (Иные закупки товаров, работ и услуг для обеспечения государственных (муниципальных) нужд)	01	04	88 0 00 99990	240	58,6	58,6	58,6
Судебная система	01	05			346,0	20,6	18,4
Расходы на осуществление полномочий по составлению (изменению) списков кандидатов в присяжные заседатели федеральных судов общей юрисдикции в Российской Федерации в рамках обеспечения деятельности Администрации города Волгодонска (Иные закупки товаров, работ и услуг для обеспечения государственных (муниципальных) нужд)	01	05	88 0 00 51200	240	346,0	20,6	18,4
Обеспечение деятельности финансовых, налоговых и таможенных органов и органов финансового (финансово-бюджетного) надзора	01	06			33 639,0	26 018,5	26 018,5
Расходы на выплаты по оплате труда работников органов местного самоуправления и отраслевых (функциональных) органов Администрации города Волгодонска в рамках подпрограммы «Организация бюджетного процесса в городе Волгодонске» муниципальной программы города Волгодонска «Управление муниципальными финансами» (Расходы на выплаты персоналу государственных (муниципальных) органов)	01	06	10 1 00 00110	120	22 238,4	16 825,9	16 825,9
Расходы на обеспечение функций органов местного самоуправления и отраслевых (функциональных) органов Администрации города Волгодонска в рамках подпрограммы «Организация бюджетного процесса в городе Волгодонске» муниципальной программы города Волгодонска «Управление муниципальными финансами» (Расходы на выплаты персоналу государственных (муниципальных) органов)	01	06	10 1 00 00190	120	25,6	23,3	23,3
Расходы на обеспечение функций органов местного самоуправления и отраслевых (функциональных) органов Администрации города Волгодонска в рамках подпрограммы «Организация бюджетного процесса в городе Волгодонске» муниципальной программы города Волгодонска «Управление муниципальными финансами» (Иные закупки товаров, работ и услуг для обеспечения государственных (муниципальных) нужд)	01	06	10 1 00 00190	240	877,9	886,4	886,4
Мероприятия по диспансеризации муниципальных служащих города Волгодонска в рамках подпрограммы «Организация бюджетного процесса в городе Волгодонске» муниципальной программы города Волгодонска «Управление муниципальными финансами» (Иные закупки товаров, работ и услуг для обеспечения государственных (муниципальных) нужд)	01	06	10 1 00 25160	240	67,3	63,6	63,6
Расходы на выплаты по оплате труда работников органов местного самоуправления и отраслевых (функциональных) органов Администрации города Волгодонска по Председателю Контрольно - счетной палаты города Волгодонска в рамках обеспечения деятельности Контрольно - счетной палаты города Волгодонска (Расходы на выплаты персоналу государственных (муниципальных) органов)	01	06	90 1 00 00110	120	1 930,4	1 438,2	1 438,2
Расходы на выплаты по оплате труда работников органов местного самоуправления и отраслевых (функциональных) органов Администрации города Волгодонска по Аудиторам Контрольно - счетной палаты города Волгодонска в рамках обеспечения деятельности Контрольно - счетной палаты города Волгодонска (Расходы на выплаты персоналу государственных (муниципальных) органов)	01	06	90 2 00 00110	120	2 927,0	2 149,0	2 149,0
Расходы на выплаты по оплате труда работников органов местного самоуправления и отраслевых (функциональных) органов Администрации города Волгодонска в рамках обеспечения деятельности Контрольно - счетной палаты города Волгодонска (Расходы на выплаты персоналу государственных (муниципальных) органов)	01	06	90 3 00 00110	120	4 640,6	3 767,4	3 767,4
Расходы на обеспечение функций органов местного самоуправления и отраслевых (функциональных) органов Администрации города Волгодонска в рамках обеспечения деятельности Контрольно - счетной палаты города Волгодонска (Иные закупки товаров, работ и услуг для обеспечения государственных (муниципальных) нужд)	01	06	90 3 00 00190	240	915,0	847,9	847,9
Мероприятия по диспансеризации муниципальных служащих города Волгодонска в рамках обеспечения деятельности Контрольно - счетной палаты города Волгодонска (Иные закупки товаров, работ и услуг для обеспечения государственных (муниципальных) нужд)	01	06	90 3 00 25160	240	16,8	16,8	16,8
Обеспечение проведения выборов и референдумов	01	07			1 581,3	0,0	0,0
Проведение выборов депутатов Волгодонской городской Думы по иным непрограммным мероприятиям в рамках непрограммного направления деятельности «Реализация функций органов местного самоуправления и отраслевых (функциональных) органов Администрации города Волгодонска» (Специальные расходы)	01	07	99 9 00 91030	880	1 581,3	0,0	0,0
Резервные фонды	01	11			5 000,0	5 000,0	5 000,0
Резервный фонд Администрации города Волгодонска на финансовое обеспечение непредвиденных расходов в рамках непрограммного направления деятельности «Реализация функций органов местного самоуправления и отраслевых (функциональных) органов Администрации города Волгодонска» (Резервные средства)	01	11	99 1 00 91040	870	5 000,0	5 000,0	5 000,0
Другие общегосударственные вопросы	01	13			123 299,8	151 042,3	200 686,2
Ежегодные разовые выплаты мастерам народной культуры в рамках подпрограммы «Обеспечение реализации муниципальной программы» муниципальной программы города Волгодонска «Развитие культуры в городе Волгодонске» (Премии и гранты)	01	13	01 3 00 12030	350	3,0	3,0	3,0
Премии главы Администрации города Волгодонска работникам учреждений культуры и дополнительного образования детей сферы культуры в рамках подпрограммы «Обеспечение реализации муниципальной программы» муниципальной программы города Волгодонска «Развитие культуры в городе Волгодонске» (Премии и гранты)	01	13	01 3 00 12060	350	100,0	100,0	100,0
Мероприятия по организации и проведению культурно - массовых и других мероприятий в рамках подпрограммы «Поддержка казачьих обществ в городе Волгодонске» муниципальной программы города Волгодонска «Обеспечение общественного порядка и профилактика правонарушений в городе Волгодонске» (Иные закупки товаров, работ и услуг для обеспечения государственных (муниципальных) нужд)	01	13	03 1 00 25020	240	500,0	500,0	500,0
Расходы на обеспечение исполнения членами казачьих обществ обязательств по оказанию содействия органам местного самоуправления в осуществлении задач и функций, предусмотренных договорами, заключенными в соответствии с Областным законом от 29 сентября 1999 года № 47-ЗС «О казачьих дружинах в Ростовской области» в рамках подпрограммы «Поддержка казачьих обществ в городе Волгодонске» муниципальной программы города Волгодонска «Обеспечение общественного порядка и профилактика правонарушений в городе Волгодонске» (Субсидии некоммерческим организациям (за исключением государственных (муниципальных) учреждений, государственных корпораций (компаний), публично-правовых компаний))	01	13	03 1 00 71040	630	7 440,5	7 440,5	7 440,5
Расходы на организацию и проведение конкурсов, конкурсов профессионального мастерства в рамках подпрограммы «Профилактика социально негативных явлений в городе Волгодонске» муниципальной программы города Волгодонска «Обеспечение общественного порядка и профилактика правонарушений в городе Волгодонске» (Иные выплаты населению)	01	13	03 2 00 25060	360	50,0	50,0	50,0
Мероприятия направленные на профилактику социально негативных явлений в рамках подпрограммы «Профилактика социально негативных явлений в городе Волгодонске» муниципальной программы города Волгодонска «Обеспечение общественного порядка и профилактика правонарушений в городе Волгодонске» (Иные закупки товаров, работ и услуг для обеспечения государственных (муниципальных) нужд)	01	13	03 2 00 25070	240	137,1	137,1	137,1
Премии главы Администрации города Волгодонска лучшим педагогическим работникам муниципальных образовательных учреждений в рамках подпрограммы «Обеспечение реализации муниципальной программы» муниципальной программы города Волгодонска «Развитие образования в городе Волгодонске» (Премии и гранты)	01	13	06 4 00 12010	350	375,0	375,0	375,0
Премии главы Администрации города Волгодонска выпускникам общеобразовательных учреждений города, награжденным знаком отличия «Гордость Волгодонска» в рамках подпрограммы «Обеспечение реализации муниципальной программы» муниципальной программы города Волгодонска «Развитие образования в городе Волгодонске» (Премии и гранты)	01	13	06 4 00 12050	350	115,0	115,0	115,0
Премии главы Администрации города Волгодонска победителям Городского профессионального конкурса «Педагог года» в рамках подпрограммы «Обеспечение реализации муниципальной программы» муниципальной программы города Волгодонска «Развитие образования в городе Волгодонске» (Премии и гранты)	01	13	06 4 00 12090	350	60,0	60,0	60,0
Реализация направления расходов в рамках подпрограммы «Обеспечение реализации муниципальной программы» муниципальной программы города Волгодонска «Развитие образования в городе Волгодонске» (Исполнение судебных актов)	01	13	06 4 00 99990	830	156,4	148,7	148,7
Реализация направления расходов в рамках подпрограммы «Обеспечение реализации муниципальной программы» муниципальной программы города Волгодонска «Развитие образования в городе Волгодонске» (Уплата налогов, сборов и иных платежей)	01	13	06 4 00 99990	850	914,1	914,1	914,1

Наименование	Рз	ПР	ЦСР	ВР	2022 год	2023 год	2024 год
Реализация направления расходов в рамках подпрограммы «Обеспечение реализации муниципальной программы» муниципальной программы города Волгодонска «Социальная поддержка граждан Волгодонска» (Уплата налогов, сборов и иных платежей)	01	13	08 5 00 99990	850	345,3	345,2	345,2
Субсидии социально ориентированным некоммерческим организациям в рамках подпрограммы «Содействие развитию институтов и инициатив гражданского общества в муниципальном образовании «Город Волгодонск» муниципальной программы города Волгодонска «Муниципальная политика» (Субсидии некоммерческим организациям (за исключением государственных (муниципальных) учреждений, государственных корпораций (компаний), публично-правовых компаний))	01	13	09 1 00 69020	630	329,0	329,0	329,0
Расходы на организацию и проведение конкурсов, конкурсов профессионального мастерства в рамках подпрограммы «Развитие муниципальной службы в Администрации города Волгодонска» муниципальной программы города Волгодонска «Муниципальная политика» (Иные закупки товаров, работ и услуг для обеспечения государственных (муниципальных) нужд)	01	13	09 2 00 25060	240	6,0	6,0	6,0
Расходы на организацию и проведение конкурсов, конкурсов профессионального мастерства в рамках подпрограммы «Развитие муниципальной службы в Администрации города Волгодонска» муниципальной программы города Волгодонска «Муниципальная политика» (Иные выплаты населению)	01	13	09 2 00 25060	360	45,0	45,0	45,0
Мероприятия по организации и проведению культурно - массовых и других мероприятий в рамках подпрограммы «Укрепление единства российской нации и гармонизация межэтнических отношений в муниципальном образовании «Город Волгодонск» муниципальной программы города Волгодонска «Муниципальная политика» (Иные закупки товаров, работ и услуг для обеспечения государственных (муниципальных) нужд)	01	13	09 3 00 25020	240	30,0	30,0	30,0
Расходы на обеспечение деятельности (оказание услуг) муниципальных учреждений в рамках подпрограммы «Благоустройство территории города» муниципальной программы города Волгодонска «Благоустроенный город» (Расходы на выплаты персоналу казенных учреждений)	01	13	14 1 00 00590	110	2 707,0	1 894,1	1 894,1
Расходы на обеспечение деятельности (оказание услуг) муниципальных учреждений в рамках подпрограммы «Благоустройство территории города» муниципальной программы города Волгодонска «Благоустроенный город» (Иные закупки товаров, работ и услуг для обеспечения государственных (муниципальных) нужд)	01	13	14 1 00 00590	240	323,7	276,1	276,1
Расходы на совершенствование механизма управления и распоряжения муниципальным имуществом в рамках подпрограммы «Управление и распоряжение муниципальным имуществом» муниципальной программы города Волгодонска «Управление муниципальным имуществом» (Иные закупки товаров, работ и услуг для обеспечения государственных (муниципальных) нужд)	01	13	17 1 00 25210	240	3 822,0	3 822,0	3 822,0
Расходы на оплату ежемесячного взноса на капитальный ремонт общего имущества в многоквартирных домах в части муниципальных помещений в рамках подпрограммы «Управление и распоряжение муниципальным имуществом» муниципальной программы города Волгодонска «Управление муниципальным имуществом» (Иные закупки товаров, работ и услуг для обеспечения государственных (муниципальных) нужд)	01	13	17 1 00 25480	240	4 066,6	4 066,6	4 066,6
Расходы на обеспечение деятельности (оказание услуг) муниципальных учреждений в рамках подпрограммы «Оптимизация и повышение качества предоставления государственных и муниципальных услуг на базе МАУ «МФЦ» муниципальной программы города Волгодонска «Управление муниципальным имуществом» (Субсидии автономным учреждениям)	01	13	17 2 00 00590	620	39 813,2	39 470,1	39 470,1
Расходы на реализацию принципа экстерриториальности при предоставлении государственных и муниципальных услуг в рамках подпрограммы «Оптимизация и повышение качества предоставления государственных и муниципальных услуг на базе МАУ «МФЦ» муниципальной программы города Волгодонска «Управление муниципальным имуществом» (Субсидии автономным учреждениям)	01	13	17 2 00 S3600	620	309,6	314,9	326,4
Расходы на организацию предоставления областных услуг на базе многофункциональных центров предоставления государственных и муниципальных услуг в рамках подпрограммы «Оптимизация и повышение качества предоставления государственных и муниципальных услуг на базе МАУ «МФЦ» муниципальной программы города Волгодонска «Управление муниципальным имуществом» (Субсидии автономным учреждениям)	01	13	17 2 00 S4020	620	80,5	82,3	85,6
Расходы на выплаты по оплате труда работников органов местного самоуправления и отраслевых (функциональных) органов Администрации города Волгодонска в рамках подпрограммы «Обеспечение реализации муниципальной программы» муниципальной программы города Волгодонска «Управление муниципальным имуществом» (Расходы на выплаты персоналу государственных (муниципальных) органов)	01	13	17 3 00 00110	120	28 941,6	23 378,0	23 378,0
Расходы на обеспечение функций органов местного самоуправления и отраслевых (функциональных) органов Администрации города Волгодонска в рамках подпрограммы «Обеспечение реализации муниципальной программы» муниципальной программы города Волгодонска «Управление муниципальным имуществом» (Расходы на выплаты персоналу государственных (муниципальных) органов)	01	13	17 3 00 00190	120	19,2	19,2	19,2
Расходы на обеспечение функций органов местного самоуправления и отраслевых (функциональных) органов Администрации города Волгодонска в рамках подпрограммы «Обеспечение реализации муниципальной программы» муниципальной программы города Волгодонска «Управление муниципальным имуществом» (Иные закупки товаров, работ и услуг для обеспечения государственных (муниципальных) нужд)	01	13	17 3 00 00190	240	2 437,0	2 487,2	2 487,2
Мероприятия по диспансеризации муниципальных служащих города Волгодонска в рамках подпрограммы «Обеспечение реализации муниципальной программы» муниципальной программы города Волгодонска «Управление муниципальным имуществом» (Иные закупки товаров, работ и услуг для обеспечения государственных (муниципальных) нужд)	01	13	17 3 00 25160	240	54,1	54,1	54,1
Реализация направления расходов в рамках подпрограммы «Обеспечение реализации муниципальной программы» муниципальной программы города Волгодонска «Управление муниципальным имуществом» (Уплата налогов, сборов и иных платежей)	01	13	17 3 00 99990	850	61,0	61,0	61,0
Расходы на обеспечение функций органов местного самоуправления и отраслевых (функциональных) органов Администрации города Волгодонска в рамках обеспечения деятельности Администрации города Волгодонска (Иные закупки товаров, работ и услуг для обеспечения государственных (муниципальных) нужд)	01	13	88 0 00 00190	240	324,5	324,5	324,5
Расходы на осуществление полномочий по хранению, комплектованию, учету и использованию архивных документов, относящихся к государственной собственности Ростовской области в рамках обеспечения деятельности Администрации города Волгодонска (Расходы на выплаты персоналу государственных (муниципальных) органов)	01	13	88 0 00 72350	120	275,7	275,7	275,7
Расходы на осуществление полномочий по хранению, комплектованию, учету и использованию архивных документов, относящихся к государственной собственности Ростовской области в рамках обеспечения деятельности Администрации города Волгодонска (Иные закупки товаров, работ и услуг для обеспечения государственных (муниципальных) нужд)	01	13	88 0 00 72350	240	22,7	22,7	22,7
Осуществление закупок в части приобретения работ, услуг по освещению деятельности органов местного самоуправления и отраслевых (функциональных) органов Администрации города Волгодонска в средствах массовой информации, печатных изданиях, в информационно-телекоммуникационной сети «Интернет» в рамках обеспечения деятельности Администрации города Волгодонска (Иные закупки товаров, работ и услуг для обеспечения государственных (муниципальных) нужд)	01	13	88 0 00 98730	240	300,0	300,0	300,0
Осуществление закупок в части приобретения работ, услуг по трансляции в теле- или радиоэфире (в том числе в рамках новостной программы или отдельной передачи) информации о деятельности органов местного самоуправления и отраслевых (функциональных) органов Администрации города Волгодонска в рамках обеспечения деятельности Администрации города Волгодонска (Иные закупки товаров, работ и услуг для обеспечения государственных (муниципальных) нужд)	01	13	88 0 00 98740	240	200,0	200,0	200,0
Осуществление закупок в части приобретения работ, услуг по информационному сопровождению деятельности органов местного самоуправления и отраслевых (функциональных) органов Администрации города Волгодонска в рамках обеспечения деятельности Администрации города Волгодонска (Иные закупки товаров, работ и услуг для обеспечения государственных (муниципальных) нужд)	01	13	88 0 00 98750	240	0,9	0,9	0,9
Реализация направления расходов в рамках обеспечения деятельности Администрации города Волгодонска (Расходы на выплаты персоналу государственных (муниципальных) органов)	01	13	88 0 00 99990	120	350,3	0,0	0,0
Реализация направления расходов в рамках обеспечения деятельности Администрации города Волгодонска (Иные закупки товаров, работ и услуг для обеспечения государственных (муниципальных) нужд)	01	13	88 0 00 99990	240	747,2	667,2	667,9
Реализация направления расходов в рамках обеспечения деятельности Администрации города Волгодонска (Иные выплаты населению)	01	13	88 0 00 99990	360	661,1	661,1	661,1
Реализация направления расходов в рамках обеспечения деятельности Администрации города Волгодонска (Исполнение судебных актов)	01	13	88 0 00 99990	830	164,3	164,3	164,3
Реализация направления расходов в рамках обеспечения деятельности Администрации города Волгодонска (Уплата налогов, сборов и иных платежей)	01	13	88 0 00 99990	850	2 760,7	2 760,7	2 760,0
Реализация направления расходов в рамках обеспечения деятельности Волгодонской городской Думы (Иные закупки товаров, работ и услуг для обеспечения государственных (муниципальных) нужд)	01	13	89 3 00 99990	240	985,1	985,1	985,1
Реализация направления расходов в рамках обеспечения деятельности Волгодонской городской Думы (Иные выплаты населению)	01	13	89 3 00 99990	360	246,0	246,0	246,0
Реализация направления расходов в рамках обеспечения деятельности Волгодонской городской Думы (Уплата налогов, сборов и иных платежей)	01	13	89 3 00 99990	850	251,1	251,1	251,1
Реализация направления расходов в рамках обеспечения деятельности Контрольно - счетной палаты города Волгодонска (Уплата налогов, сборов и иных платежей)	01	13	90 3 00 99990	850	10,7	10,6	10,6
Расходы на выплаты по оплате труда работников органов местного самоуправления и отраслевых (функциональных) органов Администрации города Волгодонска по иным непрограммным мероприятиям в рамках непрограммного направления деятельности «Реализация функций органов местного самоуправления и отраслевых (функциональных) органов Администрации города Волгодонска» (Расходы на выплаты персоналу государственных (муниципальных) органов)	01	13	99 9 00 00110	120	372,1	614,2	614,2
Мероприятия по диспансеризации муниципальных служащих города Волгодонска по иным непрограммным мероприятиям в рамках непрограммного направления деятельности «Реализация функций органов местного самоуправления и отраслевых (функциональных) органов Администрации города Волгодонска» (Иные закупки товаров, работ и услуг для обеспечения государственных (муниципальных) нужд)	01	13	99 9 00 25160	240	22,9	22,0	22,0
Расходы на государственную регистрацию актов гражданского состояния по иным непрограммным мероприятиям в рамках непрограммного направления деятельности «Реализация функций органов местного самоуправления и отраслевых (функциональных) органов Администрации города Волгодонска» (Расходы на выплаты персоналу государственных (муниципальных) органов)	01	13	99 9 00 59310	120	4 756,8	4 838,1	4 838,1
Расходы на государственную регистрацию актов гражданского состояния по иным непрограммным мероприятиям в рамках непрограммного направления деятельности «Реализация функций органов местного самоуправления и отраслевых (функциональных) органов Администрации города Волгодонска» (Иные закупки товаров, работ и услуг для обеспечения государственных (муниципальных) нужд)	01	13	99 9 00 59310	240	709,1	702,8	935,7
Расходы, зарезервированные на софинансирование к средствам областного (федерального) бюджета и расходы капитального характера, не предусмотренные другими направлениями расходов по иным непрограммным мероприятиям в рамках непрограммного направления деятельности «Реализация функций органов местного самоуправления и отраслевых (функциональных) органов Администрации города Волгодонска» (Резервные средства)	01	13	99 9 00 91050	870	14 588,8	0,0	0,0
Условно утвержденные расходы по иным непрограммным мероприятиям в рамках непрограммного направления деятельности «Реализация функций органов местного самоуправления и отраслевых (функциональных) органов							
Администрации города Волгодонска» (Специальные расходы)	01	13	99 9 00 91060	880	0,0	48 469,7	98 005,3
Расходы, зарезервированные на реализацию инициативных проектов в рамках непрограммного направления деятельности «Реализация функций органов местного самоуправления и отраслевых (функциональных) органов Администрации города Волгодонска» (Резервные средства)	01	13	99 9 00 91100	870	1 439,3	2 862,9	2 862,0

Наименование	Рз	ПР	ЦСР	ВР	2022 год	2023 год	2024 год
Реализация направления расходов по иным непрограммным мероприятиям в рамках непрограммного направления деятельности «Реализация функций органов местного самоуправления и отраслевых (функциональных) органов Администрации города Волгодонска» (Расходы на выплаты персоналу государственных (муниципальных) органов)	01	13	99 9 00 99990	120	631,2	0,0	0,0
Реализация направления расходов по иным непрограммным мероприятиям в рамках непрограммного направления деятельности «Реализация функций органов местного самоуправления и отраслевых (функциональных) органов Администрации города Волгодонска» (Иные закупки товаров, работ и услуг для обеспечения государственных (муниципальных) нужд)	01	13	99 9 00 99990	240	237,4	138,5	0,0
НАЦИОНАЛЬНАЯ БЕЗОПАСНОСТЬ И ПРАВООХРАНИТЕЛЬНАЯ ДЕЯТЕЛЬНОСТЬ	03	00			29 736,1	27 540,3	27 540,3
Гражданская оборона	03	09			3 698,7	4 065,9	4 065,9
Расходы на обеспечение деятельности (оказание услуг) муниципальных учреждений в рамках подпрограммы «Защита от чрезвычайных ситуаций» муниципальной программы города Волгодонска «Защита населения и территории города Волгодонска от чрезвычайных ситуаций» (Расходы на выплаты персоналу казенных учреждений)	03	09	07 1 00 00590	110	3 661,6	4 039,5	4 039,5
Расходы на обеспечение деятельности (оказание услуг) муниципальных учреждений в рамках подпрограммы «Защита от чрезвычайных ситуаций» муниципальной программы города Волгодонска «Защита населения и территории города Волгодонска от чрезвычайных ситуаций» (Иные закупки товаров, работ и услуг для обеспечения государственных (муниципальных) нужд)	03	09	07 1 00 00590	240	37,1	26,4	26,4
Защита населения и территории от чрезвычайных ситуаций природного и техногенного характера, пожарная безопасность	03	10			26 037,4	23 474,4	23 474,4
Расходы на обеспечение деятельности (оказание услуг) муниципальных учреждений в рамках подпрограммы «Защита от чрезвычайных ситуаций» муниципальной программы города Волгодонска «Защита населения и территории города Волгодонска от чрезвычайных ситуаций» (Расходы на выплаты персоналу казенных учреждений)	03	10	07 1 00 00590	110	22 002,1	19 459,0	19 459,0
Расходы на обеспечение деятельности (оказание услуг) муниципальных учреждений в рамках подпрограммы «Защита от чрезвычайных ситуаций» муниципальной программы города Волгодонска «Защита населения и территории города Волгодонска от чрезвычайных ситуаций» (Иные закупки товаров, работ и услуг для обеспечения государственных (муниципальных) нужд)	03	10	07 1 00 00590	240	2 737,8	2 717,9	2 717,9
Реализация направления расходов в рамках подпрограммы «Защита от чрезвычайных ситуаций» муниципальной программы города Волгодонска «Защита населения и территории города Волгодонска от чрезвычайных ситуаций» (Уплата налогов, сборов и иных платежей)	03	10	07 1 00 99990	850	166,3	166,3	166,3
Расходы на проведение мероприятий по функционированию и поддержанию в постоянной готовности системы оповещения города Волгодонска в рамках подпрограммы «Развитие системы обеспечения вызова экстренных оперативных служб по единому номеру «112» муниципальной программы города Волгодонска «Защита населения и территории города Волгодонска от чрезвычайных ситуаций» (Иные закупки товаров, работ и услуг для обеспечения государственных (муниципальных) нужд)	03	10	07 2 00 25690	240	1 131,2	1 131,2	1 131,2
НАЦИОНАЛЬНАЯ ЭКОНОМИКА	04	00			851 915,9	656 616,4	2 644 330,6
Общеэкономические вопросы	04	01			349,5	363,4	377,9
Расходы на осуществление полномочий по государственному регулированию тарифов на перевозку пассажиров и багажа в рамках обеспечения деятельности Администрации города Волгодонска (Расходы на выплаты персоналу государственных (муниципальных) органов)	04	01	88 0 00 72380	120	347,8	361,7	376,2
Расходы на осуществление полномочий по государственному регулированию тарифов на перевозку пассажиров и багажа в рамках обеспечения деятельности Администрации города Волгодонска (Иные закупки товаров, работ и услуг для обеспечения государственных (муниципальных) нужд)	04	01	88 0 00 72380	240	1,7	1,7	1,7
Лесное хозяйство	04	07			1 707,8	0,0	0,0
Организация благоустройства территории города в рамках подпрограммы «Благоустройство территории города» муниципальной программы города Волгодонска «Благоустроенный город» (Иные закупки товаров, работ и услуг для обеспечения государственных (муниципальных) нужд)	04	07	14 1 00 25260	240	1 707,8	0,0	0,0
Транспорт	04	08			17 350,1	4 000,1	4 000,1
Расходы на оказание услуг, связанных с осуществлением регулярных перевозок пассажиров и багажа городским наземным электрическим транспортом по регулируемым тарифам по маршрутам №1, №2, №3, №3А в рамках подпрограммы «Развитие транспортной инфраструктуры города Волгодонска» муниципальной программы города Волгодонска «Развитие транспортной системы города Волгодонска» (Иные закупки товаров, работ и услуг для обеспечения государственных (муниципальных) нужд)	04	08	15 1 00 25410	240	0,1	0,1	0,1
Субсидии муниципальному унитарному предприятию муниципального образования «Город Волгодонск» «Городской пассажирский транспорт» в целях возмещения части затрат на электроэнергию, не обеспеченных тарифом, при оказании услуг по регулярным перевозкам пассажиров и багажа городским наземным электрическим транспортом в городе Волгодонске в рамках подпрограммы «Развитие транспортной инфраструктуры города Волгодонска» муниципальной программы города Волгодонска «Развитие транспортной системы города Волгодонска» (Субсидии юридическим лицам (кроме некоммерческих организаций), индивидуальным предпринимателям, физическим лицам - производителям товаров, работ, услуг)	04	08	15 1 00 69030	810	13 350,0	0,0	0,0
Субсидии юридическим лицам и индивидуальным предпринимателям, осуществляющим пассажирские перевозки по муниципальным маршрутам на территории муниципального образования «Город Волгодонск» автомобильным транспортом и городским наземным электрическим транспортом, в целях возмещения недополученных доходов в связи с предоставлением права льготного проезда отдельным категориям граждан в рамках подпрограммы «Развитие транспортной инфраструктуры города Волгодонска» муниципальной программы города Волгодонска «Развитие транспортной системы города Волгодонска» (Субсидии юридическим лицам (кроме некоммерческих организаций), индивидуальным предпринимателям, физическим лицам - производителям товаров, работ, услуг)	04	08	15 1 00 69040	810	4 000,0	4 000,0	4 000,0
Дорожное хозяйство (дорожные фонды)	04	09			829 220,8	651 203,8	2 638 903,5
Расходы на ремонт автомобильных дорог общего пользования местного значения и искусственных сооружений на них в рамках подпрограммы «Развитие транспортной инфраструктуры города Волгодонска» муниципальной программы города Волгодонска «Развитие транспортной системы города Волгодонска» (Иные закупки товаров, работ и услуг для обеспечения государственных (муниципальных) нужд)	04	09	15 1 00 25270	240	5 998,0	0,0	0,0
Расходы на содержание автомобильных дорог общего пользования местного значения и искусственных сооружений на них в рамках подпрограммы «Развитие транспортной инфраструктуры города Волгодонска» муниципальной программы города Волгодонска «Развитие транспортной системы города Волгодонска» (Иные закупки товаров, работ и услуг для обеспечения государственных (муниципальных) нужд)	04	09	15 1 00 25280	240	140 277,8	161 122,7	166 037,0
Расходы на разработку проектной документации на капитальный ремонт объектов муниципальной собственности в рамках подпрограммы «Развитие транспортной инфраструктуры города Волгодонска» муниципальной программы города Волгодонска «Развитие транспортной системы города Волгодонска» (Иные закупки товаров, работ и услуг для обеспечения государственных (муниципальных) нужд)	04	09	15 1 00 25360	240	12 999,2	0,0	0,0
Расходы на капитальный ремонт автомобильных дорог общего пользования местного значения в рамках подпрограммы «Развитие транспортной инфраструктуры города Волгодонска» муниципальной программы города Волгодонска «Развитие транспортной системы города Волгодонска» (Иные закупки товаров, работ и услуг для обеспечения государственных (муниципальных) нужд)	04	09	15 1 00 25540	240	59 027,2	0,0	0,0
Расходы на разработку проектной документации на строительство и реконструкцию объектов муниципальной собственности в рамках подпрограммы «Развитие транспортной инфраструктуры города Волгодонска» муниципальной программы города Волгодонска «Развитие транспортной системы города Волгодонска» (Бюджетные инвестиции)	04	09	15 1 00 45340	410	1 462,3	0,0	0,0
Строительство объектов муниципальной собственности в рамках подпрограммы «Развитие транспортной инфраструктуры города Волгодонска» муниципальной программы города Волгодонска «Развитие транспортной системы города Волгодонска» (Бюджетные инвестиции)	04	09	15 1 00 49010	410	701,5	595,7	0,0
Расходы на строительство и реконструкцию муниципальных объектов транспортной инфраструктуры в рамках подпрограммы «Развитие транспортной инфраструктуры города Волгодонска» муниципальной программы города Волгодонска «Развитие транспортной системы города Волгодонска» (Бюджетные инвестиции)	04	09	15 1 00 S3480	410	3 507,4	2 978,2	0,0
Расходы на реализацию инициативных проектов (Поставка автопавильонов) в рамках подпрограммы «Развитие транспортной инфраструктуры города Волгодонска» муниципальной программы города Волгодонска «Развитие транспортной системы города Волгодонска» (Иные закупки товаров, работ и услуг для обеспечения государственных (муниципальных) нужд)	04	09	15 1 00 S4647	240	130,0	0,0	0,0
Развитие инфраструктуры дорожного хозяйства в рамках подпрограммы «Развитие транспортной инфраструктуры города Волгодонска» муниципальной программы города Волгодонска «Развитие транспортной системы города Волгодонска» (Бюджетные инвестиции)	04	09	15 1 R1 53890	410	604 201,5	485 527,1	2 472 555,1
Проведение комплекса мероприятий по обеспечению безопасности дорожного движения в рамках подпрограммы «Повышение безопасности дорожного движения на территории города Волгодонска» муниципальной программы города Волгодонска «Развитие транспортной системы города Волгодонска» (Иные закупки товаров, работ и услуг для обеспечения государственных (муниципальных) нужд)	04	09	15 2 00 25550	240	915,9	980,1	311,4
Другие вопросы в области национальной экономики	04	12			3 287,7	1 049,1	1 049,1
Расходы на формирование благоприятного инвестиционного имиджа города Волгодонска в рамках подпрограммы «Создание благоприятных условий для привлечения инвестиций и инновационного развития города Волгодонска» муниципальной программы города Волгодонска «Экономическое развитие и инновационная экономика города Волгодонска» (Иные закупки товаров, работ и услуг для обеспечения государственных (муниципальных) нужд)	04	12	11 1 00 25320	240	73,6	23,0	23,0
Расходы на образовательное, информационное и методическое обеспечение субъектов малого и среднего предпринимательства, пропаганда и популяризация предпринимательской деятельности в рамках подпрограммы «Развитие субъектов малого и среднего предпринимательства в городе Волгодонске» муниципальной программы города Волгодонска «Экономическое развитие и инновационная экономика города Волгодонска» (Иные закупки товаров, работ и услуг для обеспечения государственных (муниципальных) нужд)	04	12	11 2 00 25190	240	460,0	460,0	460,0
Расходы на укрепление муниципальной системы защиты прав потребителей в рамках подпрограммы «Защита прав потребителей в городе Волгодонске» муниципальной программы города Волгодонска «Экономическое развитие и инновационная экономика города Волгодонска» (Иные закупки товаров, работ и услуг для обеспечения государственных (муниципальных) нужд)	04	12	11 3 00 25200	240	220,0	220,0	220,0
Расходы на организацию и проведение мероприятий, форумов, конференций, фестивалей, направленных на развитие туристской деятельности в рамках подпрограммы «Развитие туризма в городе Волгодонске» муниципальной программы города Волгодонска «Экономическое развитие и инновационная экономика города Волгодонска» (Субсидии автономным учреждениям)	04	12	11 4 00 25240	620	600,0	0,0	0,0
Расходы на разработку документов по планировке и межеванию перспективных территорий жилищного строительства в рамках подпрограммы «Территориальное планирование и развитие территорий, в том числе для жилищного строительства» муниципальной программы города Волгодонска «Территориальное планирование и обеспечение доступным и комфортным жильем населения города Волгодонска» (Иные закупки товаров, работ и услуг для обеспечения государственных (муниципальных) нужд)	04	12	12 1 00 25150	240	1 520,0	0,0	0,0
Расходы на совершенствование механизма управления и распоряжения муниципальным имуществом в рамках подпрограммы «Управление и распоряжение муниципальным имуществом» муниципальной программы города Волгодонска «Управление муниципальным имуществом» (Иные закупки товаров, работ и услуг для обеспечения государственных (муниципальных) нужд)	04	12	17 1 00 25210	240	346,1	346,1	346,1

Наименование	Рз	ПР	ЦСР	ВР	2022 год	2023 год	2024 год
Реализация направления расходов по иным непрограммным мероприятиям в рамках непрограммного направления деятельности «Реализация функций органов местного самоуправления и отраслевых (функциональных) органов Администрации города Волгодонска» (Иные закупки товаров, работ и услуг для обеспечения государственных (муниципальных) нужд)	04	12	99 9 00 99990	240	68,0	0,0	0,0
ЖИЛИЩНО-КОММУНАЛЬНОЕ ХОЗЯЙСТВО	05	00			459 830,3	411 631,3	366 181,5
Жилищное хозяйство	05	01			8 447,6	4 762,6	17,1
Расходы на содержание объектов муниципальной собственности в рамках подпрограммы «Развитие жилищного хозяйства в городе Волгодонске» муниципальной программы города Волгодонска «Обеспечение качественными жилищно-коммунальными услугами населения города Волгодонска» (Иные закупки товаров, работ и услуг для обеспечения государственных (муниципальных) нужд)	05	01	13 1 00 25350	240	17,1	17,1	17,1
Расходы на оплату ежемесячного взноса на капитальный ремонт общего имущества в многоквартирных домах в части муниципальных помещений в рамках подпрограммы «Развитие жилищного хозяйства в городе Волгодонске» муниципальной программы города Волгодонска «Обеспечение качественными жилищно-коммунальными услугами населения города Волгодонска» (Иные закупки товаров, работ и услуг для обеспечения государственных (муниципальных) нужд)	05	01	13 1 00 25480	240	4 745,5	4 745,5	0,0
Субсидии управляющим организациям, товариществам собственников жилья, жилищно-строительным кооперативам, жилищным или иным специализированным потребительским кооперативам на возмещение части затрат по обустройству придомовых территорий многоквартирных домов в рамках подпрограммы «Создание условий для обеспечения бесперебойности и роста качества жилищно-коммунальных услуг на территории города Волгодонска» муниципальной программы города Волгодонска «Обеспечение качественными жилищно-коммунальными услугами населения города Волгодонска» (Субсидии юридическим лицам (кроме некоммерческих организаций), индивидуальным предпринимателям, физическим лицам - производителям товаров, работ, услуг)	05	01	13 2 00 69060	810	1 185,0	0,0	0,0
Субсидии управляющим организациям, товариществам собственников жилья, жилищно-строительным кооперативам, жилищным или иным специализированным потребительским кооперативам на возмещение части затрат по установке станций повышения давления, оборудованных подкачивающими насосами, на многоквартирных домах в рамках подпрограммы «Создание условий для обеспечения бесперебойности и роста качества жилищно-коммунальных услуг на территории города Волгодонска» муниципальной программы города Волгодонска «Обеспечение качественными жилищно-коммунальными услугами населения города Волгодонска» (Субсидии юридическим лицам (кроме некоммерческих организаций), индивидуальным предпринимателям, физическим лицам - производителям товаров, работ, услуг)	05	01	13 2 00 69070	810	2 500,0	0,0	0,0
Коммунальное хозяйство	05	02			198 748,0	161 954,2	161 954,2
Расходы на содержание объектов муниципальной собственности в рамках подпрограммы «Создание условий для обеспечения бесперебойности и роста качества жилищно-коммунальных услуг на территории города Волгодонска» муниципальной программы города Волгодонска «Обеспечение качественными жилищно-коммунальными услугами населения города Волгодонска» (Иные закупки товаров, работ и услуг для обеспечения государственных (муниципальных) нужд)	05	02	13 2 00 25350	240	51,2	51,2	51,2
Расходы на строительство и реконструкцию объектов водопроводно-канализационного хозяйства в рамках подпрограммы «Создание условий для обеспечения бесперебойности и роста качества жилищно-коммунальных услуг на территории города Волгодонска» муниципальной программы города Волгодонска «Обеспечение качественными жилищно-коммунальными услугами населения города Волгодонска» (Бюджетные инвестиции)	05	02	13 2 00 S3190	410	30 569,5	0,0	0,0
Расходы на возмещение предприятиям жилищно-коммунального хозяйства части платы граждан за коммунальные услуги в рамках подпрограммы «Создание условий для обеспечения бесперебойности и роста качества жилищно-коммунальных услуг на территории города Волгодонска» муниципальной программы города Волгодонска «Обеспечение качественными жилищно-коммунальными услугами населения города Волгодонска» (Субсидии юридическим лицам (кроме некоммерческих организаций), индивидуальным предпринимателям, физическим лицам - производителям товаров, работ, услуг)	05	02	13 2 00 S3660	810	161 903,0	161 903,0	161 903,0
Расходы за счет средств резервного фонда Правительства Ростовской области в рамках подпрограммы «Создание условий для обеспечения бесперебойности и роста качества жилищно-коммунальных услуг на территории города Волгодонска» муниципальной программы города Волгодонска «Обеспечение качественными жилищно-коммунальными услугами населения города Волгодонска» (Иные закупки товаров, работ и услуг для обеспечения государственных (муниципальных) нужд)	05	02	13 2 00 S4220	240	148,2	0,0	0,0
Расходы за счет средств резервного фонда Правительства Ростовской области в рамках подпрограммы «Создание условий для обеспечения бесперебойности и роста качества жилищно-коммунальных услуг на территории города Волгодонска» муниципальной программы города Волгодонска «Обеспечение качественными жилищно-коммунальными услугами населения города Волгодонска» (Субсидии юридическим лицам (кроме некоммерческих организаций), индивидуальным предпринимателям, физическим лицам - производителям товаров, работ, услуг)	05	02	13 2 00 S4220	810	6 076,1	0,0	0,0
Благоустройство	05	03			139 381,4	138 792,5	98 088,2
Расходы на организацию и проведение конкурсов, конкурсов профессионального мастерства в рамках подпрограммы «Содействие развитию институтов и инициатив гражданского общества в муниципальном образовании «Город Волгодонск» муниципальной программы города Волгодонска «Муниципальная политика» (Иные закупки товаров, работ и услуг для обеспечения государственных (муниципальных) нужд)	05	03	09 1 00 25060	240	100,0	100,0	100,0
Организация благоустройства территории города в рамках подпрограммы «Благоустройство территории города» муниципальной программы города Волгодонска «Благоустроенный город» (Иные закупки товаров, работ и услуг для обеспечения государственных (муниципальных) нужд)	05	03	14 1 00 25260	240	60 404,6	52 458,4	37 623,6
Расходы на разработку проектной документации на строительство и реконструкцию объектов муниципальной собственности в рамках подпрограммы «Благоустройство территории города» муниципальной программы города Волгодонска «Благоустроенный город» (Бюджетные инвестиции)	05	03	14 1 00 45340	410	6 496,9	0,0	0,0
Расходы на разработку проектной документации на строительство, реконструкцию и капитальный ремонт объектов водопроводно-канализационного хозяйства в рамках подпрограммы «Благоустройство территории города» муниципальной программы города Волгодонска «Благоустроенный город» (Бюджетные инвестиции)	05	03	14 1 00 S3200	410	6 163,4	24 653,9	0,0
Расходы на содержание сетей уличного освещения в рамках подпрограммы «Развитие и содержание сетей наружного освещения» муниципальной программы города Волгодонска «Благоустроенный город» (Иные закупки товаров, работ и услуг для обеспечения государственных (муниципальных) нужд)	05	03	14 2 00 25300	240	1 201,9	1 215,6	0,0
Расходы на разработку проектной документации на строительство и реконструкцию объектов муниципальной собственности в рамках подпрограммы «Развитие и содержание сетей наружного освещения» муниципальной программы города Волгодонска «Благоустроенный город» (Бюджетные инвестиции)	05	03	14 2 00 45340	410	400,0	0,0	0,0
Строительство объектов муниципальной собственности в рамках подпрограммы «Развитие и содержание сетей наружного освещения» муниципальной программы города Волгодонска «Благоустроенный город» (Бюджетные инвестиции)	05	03	14 2 00 49010	410	1 700,0	0,0	0,0
Расходы на реализацию инициативных проектов (Благоустройство сквера Бакланова по адресу: Россия, Ростовская область, г. Волгодонск, ул. Весенняя, 56, примерно в 176,5 м юго-западнее южного угла здания по ул. Весенняя, 56) в рамках подпрограммы «Благоустройство общественных территорий города Волгодонска» муниципальной программы города Волгодонска «Формирование современной городской среды на территории города Волгодонска» (Иные закупки товаров, работ и услуг для обеспечения государственных (муниципальных) нужд)	05	03	16 1 00 S4641	240	655,8	0,0	0,0
Расходы на реализацию инициативных проектов (Благоустройство сквера «Советско-болгарской дружбы», расположенного по адресу: г. Волгодонск, ул. Ленина, 47а) в рамках подпрограммы «Благоустройство общественных территорий города Волгодонска» муниципальной программы города Волгодонска «Формирование современной городской среды на территории города Волгодонска» (Иные закупки товаров, работ и услуг для обеспечения государственных (муниципальных) нужд)	05	03	16 1 00 S4642	240	556,6	0,0	0,0
Расходы на реализацию инициативных проектов (Благоустройство общественной территории Сквер «Весна») в рамках подпрограммы «Благоустройство общественных территорий города Волгодонска» муниципальной программы города Волгодонска «Формирование современной городской среды на территории города Волгодонска» (Иные закупки товаров, работ и услуг для обеспечения государственных (муниципальных) нужд)	05	03	16 1 00 S4643	240	655,8	0,0	0,0
Расходы на реализацию инициативных проектов (Благоустройство сквера «Машиностроителей», расположенного по адресу: г. Волгодонск ул. М. Кошевого, 3б) в рамках подпрограммы «Благоустройство общественных территорий города Волгодонска» муниципальной программы города Волгодонска «Формирование современной городской среды на территории города Волгодонска» (Иные закупки товаров, работ и услуг для обеспечения государственных (муниципальных) нужд)	05	03	16 1 00 S4644	240	652,7	0,0	0,0
Реализация программ формирования современной городской среды (Субсидии на реализацию мероприятий по формированию современной городской среды в части благоустройства общественных территорий) в рамках подпрограммы «Благоустройство общественных территорий города Волгодонска» муниципальной программы города Волгодонска «Формирование современной городской среды на территории города Волгодонска» (Иные закупки товаров, работ и услуг для обеспечения государственных (муниципальных) нужд)	05	03	16 1 F2 55551	240	60 393,7	60 364,6	60 364,6
Другие вопросы в области жилищно-коммунального хозяйства	05	05			113 253,3	106 122,0	106 122,0
Осуществление полномочий по обеспечению жильем отдельных категорий граждан, установленных Федеральными законами от 12 января 1995 года № 5-ФЗ «О ветеранах» в рамках подпрограммы «Оказание мер государственной поддержки в улучшении жилищных условий отдельным категориям граждан» муниципальной программы города Волгодонска «Территориальное планирование и обеспечение доступным и комфортным жильем населения города Волгодонска» (Расходы на выплаты персоналу казенных учреждений)	05	05	12 2 00 51350	110	0,4	0,4	0,4
Осуществление полномочий по обеспечению жильем отдельных категорий граждан, установленных Федеральными законами от 12 января 1995 года № 5-ФЗ «О ветеранах» в рамках подпрограммы «Оказание мер государственной поддержки в улучшении жилищных условий отдельным категориям граждан» муниципальной программы города Волгодонска «Территориальное планирование и обеспечение доступным и комфортным жильем населения города Волгодонска» (Иные закупки товаров, работ и услуг для обеспечения государственных (муниципальных) нужд)	05	05	12 2 00 51350	240	0,6	0,6	0,6
Расходы на создание условий для управления многоквартирными домами в рамках подпрограммы «Развитие жилищного хозяйства в городе Волгодонске» муниципальной программы города Волгодонска «Обеспечение качественными жилищно-коммунальными услугами населения города Волгодонска» (Иные закупки товаров, работ и услуг для обеспечения государственных (муниципальных) нужд)	05	05	13 1 00 25250	240	80,0	80,0	80,0
Расходы на обеспечение деятельности (оказание услуг) муниципальных учреждений в рамках подпрограммы «Создание условий для обеспечения бесперебойности и роста качества жилищно-коммунальных услуг на территории города Волгодонска» муниципальной программы города Волгодонска «Обеспечение качественными жилищно-коммунальными услугами населения города Волгодонска» (Расходы на выплаты персоналу казенных учреждений)	05	05	13 2 00 00590	110	14 506,3	13 083,2	13 083,2
Расходы на обеспечение деятельности (оказание услуг) муниципальных учреждений в рамках подпрограммы «Создание условий для обеспечения бесперебойности и роста качества жилищно-коммунальных услуг на территории города Волгодонска» муниципальной программы города Волгодонска «Обеспечение качественными жилищно-коммунальными услугами населения города Волгодонска» (Иные закупки товаров, работ и услуг для обеспечения государственных (муниципальных) нужд)	05	05	13 2 00 00590	240	1 089,4	1 089,5	1 089,5
Расходы на обеспечение деятельности (оказание услуг) муниципальных учреждений в рамках подпрограммы «Благоустройство территории города» муниципальной программы города Волгодонска «Благоустроенный город» (Расходы на выплаты персоналу казенных учреждений)	05	05	14 1 00 00590	110	57 939,9	52 627,1	52 627,1
Расходы на обеспечение деятельности (оказание услуг) муниципальных учреждений в рамках подпрограммы «Благоустройство территории города» муниципальной программы города Волгодонска «Благоустроенный город» (Иные закупки товаров, работ и услуг для обеспечения государственных (муниципальных) нужд)	05	05	14 1 00 00590	240	21 121,7	21 794,0	21 794,0

Наименование	Рз	ПР	ЦСР	ВР	2022 год	2023 год	2024 год
Расходы по погребению умерших в соответствии с гарантированным перечнем услуг в рамках подпрограммы «Благоустройство территории города» муниципальной программы города Волгодонска «Благоустроенный город» (Иные закупки товаров, работ и услуг для обеспечения государственных (муниципальных) нужд)	05	05	14 1 00 25290	240	395,8	0,0	0,0
Реализация направления расходов в рамках подпрограммы «Благоустройство территории города» муниципальной программы города Волгодонска «Благоустроенный город» (Уплата налогов, сборов и иных платежей)	05	05	14 1 00 99990	850	18 119,2	17 447,2	17 447,2
ОХРАНА ОКРУЖАЮЩЕЙ СРЕДЫ	06	00			389 923,4	0,0	0,0
Другие вопросы в области охраны окружающей среды	06	05			389 923,4	0,0	0,0
Строительство объектов муниципальной собственности в рамках подпрограммы «Благоустройство территории города» муниципальной программы города Волгодонска «Благоустроенный город» (Бюджетные инвестиции)	06	05	14 1 00 49010	410	389 923,4	0,0	0,0
ОБРАЗОВАНИЕ	07	00			2 726 376,6	2 408 905,2	2 423 687,7
Дошкольное образование	07	01			1 009 031,2	1 043 018,4	1 007 921,4
Расходы на обеспечение деятельности (оказание услуг) муниципальных учреждений в рамках подпрограммы «Развитие общего образования» муниципальной программы города Волгодонска «Развитие образования в городе Волгодонске» (Субсидии бюджетным учреждениям)	07	01	06 1 00 00590	610	298 569,2	285 529,1	285 441,7
Расходы на обеспечение государственных гарантий реализации прав на получение общедоступного и бесплатного дошкольного образования в муниципальных дошкольных образовательных организациях, дошкольного, начального общего, основного общего, среднего общего образования в муниципальных общеобразовательных организациях, обеспечение дополнительного образования детей в муниципальных общеобразовательных организациях, включая расходы на оплату труда, приобретение учебников и учебных пособий, средств обучения, игр, игрушек (за исключением расходов на содержание зданий и оплату коммунальных услуг) в рамках подпрограммы «Развитие общего образования» муниципальной программы города Волгодонска «Развитие образования в городе Волгодонске» (Субсидии бюджетным учреждениям)	07	01	06 1 00 72460	610	667 965,3	694 693,3	722 479,7
Расходы на капитальный ремонт муниципальных образовательных организаций в рамках подпрограммы «Развитие общего образования» муниципальной программы города Волгодонска «Развитие образования в городе Волгодонске» (Субсидии бюджетным учреждениям)	07	01	06 1 00 S4550	610	42 496,7	62 796,0	0,0
Общее образование	07	02			1 302 741,7	984 595,3	1 023 603,6
Расходы на обеспечение деятельности (оказание услуг) муниципальных учреждений в рамках подпрограммы «Развитие общего образования» муниципальной программы города Волгодонска «Развитие образования в городе Волгодонске» (Субсидии бюджетным учреждениям)	07	02	06 1 00 00590	610	202 016,7	193 658,9	193 658,9
Организация и проведение мероприятий с детьми в рамках подпрограммы «Развитие общего образования» муниципальной программы города Волгодонска «Развитие образования в городе Волгодонске» (Субсидии бюджетным учреждениям)	07	02	06 1 00 25520	610	919,0	62,6	150,0
Строительство объектов муниципальной собственности в рамках подпрограммы «Развитие общего образования» муниципальной программы города Волгодонска «Развитие образования в городе Волгодонске» (Бюджетные инвестиции)	07	02	06 1 00 49010	410	2 133,7	0,0	0,0
Расходы на ежемесячное денежное вознаграждение за классное руководство педагогическим работникам государственных и муниципальных общеобразовательных организаций в рамках подпрограммы «Развитие общего образования» муниципальной программы города Волгодонска «Развитие образования в городе Волгодонске» (Субсидии бюджетным учреждениям)	07	02	06 1 00 53030	610	48 278,2	48 278,2	49 996,8
Расходы на обеспечение государственных гарантий реализации прав на получение общедоступного и бесплатного дошкольного образования в муниципальных дошкольных образовательных организациях, дошкольного, начального общего, основного общего, среднего общего образования в муниципальных общеобразовательных организациях, обеспечение дополнительного образования детей в муниципальных общеобразовательных организациях, включая расходы на оплату труда, приобретение учебников и учебных пособий, средств обучения, игр, игрушек (за исключением расходов на содержание зданий и оплату коммунальных услуг) в рамках подпрограммы «Развитие общего образования» муниципальной программы города Волгодонска «Развитие образования в городе Волгодонске» (Субсидии бюджетным учреждениям)	07	02	06 1 00 72460	610	553 591,9	638 779,7	662 102,6
Организация бесплатного горячего питания обучающихся, получающих начальное общее образование в государственных и муниципальных образовательных организациях в рамках подпрограммы «Развитие общего образования» муниципальной программы города Волгодонска «Развитие образования в городе Волгодонске» (Субсидии бюджетным учреждениям)	07	02	06 1 00 L3040	610	80 229,2	77 947,3	80 125,4
Расходы на подготовку проектной документации на капитальный ремонт муниципальных образовательных организаций в рамках подпрограммы «Развитие общего образования» муниципальной программы города Волгодонска «Развитие образования в городе Волгодонске» (Субсидии бюджетным учреждениям)	07	02	06 1 00 S3090	610	22 384,5	0,0	0,0
Расходы на капитальный ремонт муниципальных образовательных организаций в рамках подпрограммы «Развитие общего образования» муниципальной программы города Волгодонска «Развитие образования в городе Волгодонске» (Субсидии бюджетным учреждениям)	07	02	06 1 00 S4550	610	14 888,5	25 868,6	37 569,9
Создание новых мест в общеобразовательных организациях в рамках подпрограммы «Развитие общего образования» муниципальной программы города Волгодонска «Развитие образования в городе Волгодонске» (Бюджетные инвестиции)	07	02	06 1 E1 55200	410	378 300,0	0,0	0,0
Дополнительное образование детей	07	03			305 647,8	273 523,7	281 902,5
Расходы на обеспечение деятельности (оказание услуг) муниципальных учреждений в рамках подпрограммы «Развитие дополнительного образования в сфере культуры и искусства» муниципальной программы города Волгодонска «Развитие культуры в городе Волгодонске» (Субсидии бюджетным учреждениям)	07	03	01 2 00 00590	610	100 237,4	91 375,8	91 375,8
Расходы на капитальный ремонт муниципальных образовательных организаций дополнительного образования детей в рамках подпрограммы «Развитие дополнительного образования в сфере культуры и искусства» муниципальной программы города Волгодонска «Развитие культуры в городе Волгодонске» (Субсидии бюджетным учреждениям)	07	03	01 2 00 S4080	610	4 334,1	0,0	0,0
Государственная поддержка отрасли культуры в рамках подпрограммы «Развитие дополнительного образования в сфере культуры и искусства» муниципальной программы города Волгодонска «Развитие культуры в городе Волгодонске» (Субсидии бюджетным учреждениям)	07	03	01 2 A1 55190	610	7 063,3	0,0	7 760,0
Создание виртуальных концертных залов в рамках подпрограммы «Развитие дополнительного образования в сфере культуры и искусства» муниципальной программы города Волгодонска «Развитие культуры в городе Волгодонске» (Субсидии бюджетным учреждениям)	07	03	01 2 A3 54530	610	1 000,0	0,0	0,0
Расходы на обеспечение государственных гарантий реализации прав на получение общедоступного и бесплатного дошкольного образования в муниципальных дошкольных образовательных организациях, дошкольного, начального общего, основного общего, среднего общего образования в муниципальных общеобразовательных организациях, обеспечение дополнительного образования детей в муниципальных общеобразовательных организациях, включая расходы на оплату труда, приобретение учебников и учебных пособий, средств обучения, игр, игрушек (за исключением расходов на содержание зданий и оплату коммунальных услуг) в рамках подпрограммы «Развитие общего образования» муниципальной программы города Волгодонска «Развитие образования в городе Волгодонске» (Субсидии бюджетным учреждениям)	07	03	06 1 00 72460	610	14 839,4	15 434,5	16 053,3
Расходы на обеспечение деятельности (оказание услуг) муниципальных учреждений в рамках подпрограммы «Развитие дополнительного образования детей» муниципальной программы города Волгодонска «Развитие образования в городе Волгодонске» (Субсидии бюджетным учреждениям)	07	03	06 2 00 00590	610	177 476,1	166 704,7	166 704,7
Организация и проведение мероприятий с детьми в рамках подпрограммы «Развитие дополнительного образования детей» муниципальной программы города Волгодонска «Развитие образования в городе Волгодонске» (Субсидии бюджетным учреждениям)	07	03	06 2 00 25520	610	688,8	0,0	0,0
Мероприятия по организации и проведению культурно - массовых и других мероприятий в рамках подпрограммы «Укрепление единства российской нации и гармонизация межэтнических отношений в муниципальном образовании «Город Волгодонск» муниципальной программы города Волгодонска «Муниципальная политика» (Субсидии бюджетным учреждениям)	07	03	09 3 00 25020	610	8,7	8,7	8,7
Профессиональная подготовка, переподготовка и повышение квалификации	07	05			502,4	521,4	521,4
Расходы на обеспечение функций органов местного самоуправления и отраслевых (функциональных) органов Администрации города Волгодонска в рамках подпрограммы «Обеспечение реализации муниципальной программы» муниципальной программы города Волгодонска «Развитие культуры в городе Волгодонске» (Иные закупки товаров, работ и услуг для обеспечения государственных (муниципальных) нужд)	07	05	01 3 00 00190	240	0,0	19,3	19,3
Расходы на содержание специалистов, координирующих деятельность муниципальных учреждений в рамках подпрограммы «Обеспечение реализации муниципальной программы» муниципальной программы города Волгодонска «Развитие культуры в городе Волгодонске» (Иные закупки товаров, работ и услуг для обеспечения государственных (муниципальных) нужд)	07	05	01 3 00 25090	240	9,6	19,3	19,3
Расходы на обеспечение функций органов местного самоуправления и отраслевых (функциональных) органов Администрации города Волгодонска в рамках подпрограммы «Обеспечение реализации муниципальной программы» муниципальной программы города Волгодонска «Развитие физической культуры и спорта в городе Волгодонске» (Иные закупки товаров, работ и услуг для обеспечения государственных (муниципальных) нужд)	07	05	04 3 00 00190	240	30,0	30,0	30,0
Расходы на обеспечение функций органов местного самоуправления и отраслевых (функциональных) органов Администрации города Волгодонска в рамках подпрограммы «Обеспечение реализации муниципальной программы» муниципальной программы города Волгодонска «Развитие здравоохранения города Волгодонска» (Иные закупки товаров, работ и услуг для обеспечения государственных (муниципальных) нужд)	07	05	05 3 00 00190	240	33,0	33,0	33,0
Расходы на содержание специалистов, координирующих деятельность муниципальных учреждений в рамках подпрограммы «Обеспечение реализации муниципальной программы» муниципальной программы города Волгодонска «Развитие здравоохранения города Волгодонска» (Иные закупки товаров, работ и услуг для обеспечения государственных (муниципальных) нужд)	07	05	05 3 00 25090	240	17,0	17,0	17,0
Расходы на обеспечение функций органов местного самоуправления и отраслевых (функциональных) органов Администрации города Волгодонска в рамках подпрограммы «Обеспечение реализации муниципальной программы» муниципальной программы города Волгодонска «Развитие образования в городе Волгодонске» (Иные закупки товаров, работ и услуг для обеспечения государственных (муниципальных) нужд)	07	05	06 4 00 00190	240	11,5	16,5	16,5
Расходы на содержание специалистов, координирующих деятельность муниципальных учреждений в рамках подпрограммы «Обеспечение реализации муниципальной программы» муниципальной программы города Волгодонска «Развитие образования в городе Волгодонске» (Иные закупки товаров, работ и услуг для обеспечения государственных (муниципальных) нужд)	07	05	06 4 00 25090	240	7,0	21,0	21,0
Расходы на обеспечение деятельности (оказание услуг) муниципальных учреждений в рамках подпрограммы «Защита от чрезвычайных ситуаций» муниципальной программы города Волгодонска «Защита населения и территории города Волгодонска от чрезвычайных ситуаций» (Иные закупки товаров, работ и услуг для обеспечения государственных (муниципальных) нужд)	07	05	07 1 00 00590	240	13,8	14,1	14,1
Расходы на обеспечение функций органов местного самоуправления и отраслевых (функциональных) органов Администрации города Волгодонска в рамках подпрограммы «Обеспечение реализации муниципальной программы» муниципальной программы города Волгодонска «Социальная поддержка граждан Волгодонска» (Иные закупки товаров, работ и услуг для обеспечения государственных (муниципальных) нужд)	07	05	08 5 00 00190	240	22,8	22,8	22,8
Расходы на обеспечение функций органов местного самоуправления и отраслевых (функциональных) органов Администрации города Волгодонска в рамках подпрограммы «Развитие муниципальной службы в Администрации города Волгодонска» муниципальной программы города Волгодонска «Муниципальная политика» (Иные закупки товаров, работ и услуг для обеспечения государственных (муниципальных) нужд)	07	05	09 2 00 00190	240	160,0	160,0	160,0

Наименование	Рз	ПР	ЦСР	ВР	2022 год	2023 год	2024 год
Расходы на обеспечение функций органов местного самоуправления и отраслевых (функциональных) органов Администрации города Волгодонска в рамках подпрограммы «Организация бюджетного процесса в городе Волгодонске» муниципальной программы города Волгодонска «Управление муниципальными финансами» (Иные закупки товаров, работ и услуг для обеспечения государственных (муниципальных) нужд)	07	05	10 1 00 00190	240	56,2	25,9	25,9
Расходы на обеспечение деятельности (оказание услуг) муниципальных учреждений в рамках подпрограммы «Благоустройство территории города» муниципальной программы города Волгодонска «Благоустроенный город» (Иные закупки товаров, работ и услуг для обеспечения государственных (муниципальных) нужд)	07	05	14 1 00 00590	240	16,5	16,5	16,5
Расходы на обеспечение функций органов местного самоуправления и отраслевых (функциональных) органов Администрации города Волгодонска в рамках подпрограммы «Обеспечение реализации муниципальной программы» муниципальной программы города Волгодонска «Управление муниципальным имуществом» (Иные закупки товаров, работ и услуг для обеспечения государственных (муниципальных) нужд)	07	05	17 3 00 00190	240	60,0	60,0	60,0
Расходы на обеспечение функций органов местного самоуправления и отраслевых (функциональных) органов Администрации города Волгодонска в рамках обеспечения деятельности Волгодонской городской Думы (Иные закупки товаров, работ и услуг для обеспечения государственных (муниципальных) нужд)	07	05	89 3 00 00190	240	50,0	51,0	51,0
Расходы на обеспечение функций органов местного самоуправления и отраслевых (функциональных) органов Администрации города Волгодонска в рамках обеспечения деятельности Контрольно - счетной палаты города Волгодонска (Иные закупки товаров, работ и услуг для обеспечения государственных (муниципальных) нужд)	07	05	90 3 00 00190	240	15,0	15,0	15,0
Молодежная политика	07	07			58 172,9	60 120,3	62 316,6
Расходы на организацию и проведение мероприятий с молодежью в рамках подпрограммы «Формирование эффективной системы поддержки добровольческой (волонтерской) деятельности» муниципальной программы города Волгодонска «Молодежная политика и социальная активность» (Иные закупки товаров, работ и услуг для обеспечения государственных (муниципальных) нужд)	07	07	02 1 00 25220	240	11,5	11,5	11,5
Расходы на организационно - методическое и информационно - аналитическое обеспечение поддержки молодежи и участия в областных мероприятиях в рамках подпрограммы «Формирование эффективной системы поддержки добровольческой (волонтерской) деятельности» муниципальной программы города Волгодонска «Молодежная политика и социальная активность» (Иные закупки товаров, работ и услуг для обеспечения государственных (муниципальных) нужд)	07	07	02 1 00 25230	240	86,7	86,7	86,7
Расходы на обеспечение деятельности (оказание услуг) муниципальных учреждений в рамках подпрограммы «Патриотическое и нравственное воспитание молодежи» муниципальной программы города Волгодонска «Молодежная политика и социальная активность» (Субсидии бюджетным учреждениям)	07	07	02 2 00 00590	610	4 244,1	4 244,1	4 244,1
Расходы на организацию и проведение мероприятий с молодежью в рамках подпрограммы «Патриотическое и нравственное воспитание молодежи» муниципальной программы города Волгодонска «Молодежная политика и социальная активность» (Иные закупки товаров, работ и услуг для обеспечения государственных (муниципальных) нужд)	07	07	02 2 00 25220	240	114,0	114,0	114,0
Расходы на организацию и проведение мероприятий с молодежью в рамках подпрограммы «Патриотическое и нравственное воспитание молодежи» муниципальной программы города Волгодонска «Молодежная политика и социальная активность» (Иные выплаты населению)	07	07	02 2 00 25220	360	50,0	50,0	50,0
Расходы на организационно - методическое и информационно - аналитическое обеспечение поддержки молодежи и участия в областных мероприятиях в рамках подпрограммы «Патриотическое и нравственное воспитание молодежи» муниципальной программы города Волгодонска «Молодежная политика и социальная активность» (Иные закупки товаров, работ и услуг для обеспечения государственных (муниципальных) нужд)	07	07	02 2 00 25230	240	69,5	69,5	69,5
Расходы на организацию и проведение мероприятий с молодежью в рамках подпрограммы «Поддержка инициативной и талантливой молодежи, обладающей лидерскими навыками» муниципальной программы города Волгодонска «Молодежная политика и социальная активность» (Иные закупки товаров, работ и услуг для обеспечения государственных (муниципальных) нужд)	07	07	02 3 00 25220	240	438,5	438,5	438,5
Расходы на организацию и проведение мероприятий с молодежью в рамках подпрограммы «Поддержка инициативной и талантливой молодежи, обладающей лидерскими навыками» муниципальной программы города Волгодонска «Молодежная политика и социальная активность» (Премии и гранты)	07	07	02 3 00 25220	350	108,5	108,5	108,5
Расходы на организационно - методическое и информационно - аналитическое обеспечение поддержки молодежи и участия в областных мероприятиях в рамках подпрограммы «Поддержка инициативной и талантливой молодежи, обладающей лидерскими навыками» муниципальной программы города Волгодонска «Молодежная политика и социальная активность» (Иные закупки товаров, работ и услуг для обеспечения государственных (муниципальных) нужд)	07	07	02 3 00 25230	240	91,3	91,3	91,3
Расходы на организацию отдыха детей в каникулярное время в рамках подпрограммы «Развитие общего образования» муниципальной программы города Волгодонска «Развитие образования в городе Волгодонске» (Субсидии бюджетным учреждениям)	07	07	06 1 00 S3130	610	9 009,3	9 198,7	9 566,7
Расходы на осуществление полномочий по организации и обеспечению отдыха и оздоровления детей, за исключением детей-сирот, детей, оставшихся без попечения родителей, детей, находящихся в социально опасном положении, и одаренных детей, проживающих в малоимущих семьях в рамках подпрограммы «Финансовая поддержка семей с детьми» муниципальной программы города Волгодонска «Социальная поддержка граждан Волгодонска» (Иные закупки товаров, работ и услуг для обеспечения государственных (муниципальных) нужд)	07	07	08 2 00 72200	240	112,1	126,0	126,0
Расходы на осуществление полномочий по организации и обеспечению отдыха и оздоровления детей, за исключением детей-сирот, детей, оставшихся без попечения родителей, детей, находящихся в социально опасном положении, и одаренных детей, проживающих в малоимущих семьях в рамках подпрограммы «Финансовая поддержка семей с детьми» муниципальной программы города Волгодонска «Социальная поддержка граждан Волгодонска» (Социальные выплаты гражданам, кроме публичных нормативных социальных выплат)	07	07	08 2 00 72200	320	43 837,4	45 581,5	47 409,8
Другие вопросы в области образования	07	09			50 280,6	47 126,1	47 422,2
Расходы на обеспечение деятельности (оказание услуг) муниципальных учреждений в рамках подпрограммы «Развитие дополнительного образования детей» муниципальной программы города Волгодонска «Развитие образования в городе Волгодонске» (Субсидии бюджетным учреждениям)	07	09	06 2 00 00590	610	3 415,3	3 087,1	3 087,1
Расходы на обеспечение деятельности (оказание услуг) муниципальных учреждений в рамках подпрограммы «Охрана семьи и детства, другие вопросы в сфере образования» муниципальной программы города Волгодонска «Развитие образования в городе Волгодонске» (Субсидии бюджетным учреждениям)	07	09	06 3 00 00590	610	5 825,4	5 625,2	5 625,2
Расходы на осуществление полномочий по организации и осуществлению деятельности по опеке и попечительству в соответствии со статьей 6 Областного закона от 26 декабря 2007 года № 830-ЗС «Об организации опеки и попечительства в Ростовской области» в рамках подпрограммы «Охрана семьи и детства, другие вопросы в сфере образования» муниципальной программы города Волгодонска «Развитие образования в городе Волгодонске» (Расходы на выплаты персоналу государственных (муниципальных) органов)	07	09	06 3 00 72040	120	6 960,2	7 238,6	7 528,1
Расходы на осуществление полномочий по организации и осуществлению деятельности по опеке и попечительству в соответствии со статьей 6 Областного закона от 26 декабря 2007 года № 830-ЗС «Об организации опеки и попечительства в Ростовской области» в рамках подпрограммы «Охрана семьи и детства, другие вопросы в сфере образования» муниципальной программы города Волгодонска «Развитие образования в городе Волгодонске» (Иные закупки товаров, работ и услуг для обеспечения государственных (муниципальных) нужд)	07	09	06 3 00 72040	240	177,8	177,8	184,4
Расходы на выплаты по оплате труда работников органов местного самоуправления и отраслевых (функциональных) органов Администрации города Волгодонска в рамках подпрограммы «Обеспечение реализации муниципальной программы» муниципальной программы города Волгодонска «Развитие образования в городе Волгодонске» (Расходы на выплаты персоналу государственных (муниципальных) органов)	07	09	06 4 00 00110	120	15 857,7	13 102,9	13 102,9
Расходы на обеспечение функций органов местного самоуправления и отраслевых (функциональных) органов Администрации города Волгодонска в рамках подпрограммы «Обеспечение реализации муниципальной программы» муниципальной программы города Волгодонска «Развитие образования в городе Волгодонске» (Расходы на выплаты персоналу государственных (муниципальных) органов)	07	09	06 4 00 00190	120	37,3	42,2	42,2
Расходы на обеспечение функций органов местного самоуправления и отраслевых (функциональных) органов Администрации города Волгодонска в рамках подпрограммы «Обеспечение реализации муниципальной программы» муниципальной программы города Волгодонска «Развитие образования в городе Волгодонске» (Иные закупки товаров, работ и услуг для обеспечения государственных (муниципальных) нужд)	07	09	06 4 00 00190	240	2 763,1	2 724,3	2 724,3
Расходы на содержание специалистов, координирующих деятельность муниципальных учреждений в рамках подпрограммы «Обеспечение реализации муниципальной программы» муниципальной программы города Волгодонска «Развитие образования в городе Волгодонске» (Расходы на выплаты персоналу государственных (муниципальных) органов)	07	09	06 4 00 25090	120	14 230,8	14 074,0	14 074,0
Расходы на содержание специалистов, координирующих деятельность муниципальных учреждений в рамках подпрограммы «Обеспечение реализации муниципальной программы» муниципальной программы города Волгодонска «Развитие образования в городе Волгодонске» (Иные закупки товаров, работ и услуг для обеспечения государственных (муниципальных) нужд)	07	09	06 4 00 25090	240	760,9	801,9	801,9
Мероприятия по диспансеризации муниципальных служащих города Волгодонска в рамках подпрограммы «Обеспечение реализации муниципальной программы» муниципальной программы города Волгодонска «Развитие образования в городе Волгодонске» (Иные закупки товаров, работ и услуг для обеспечения государственных (муниципальных) нужд)	07	09	06 4 00 25160	240	46,6	46,6	46,6
Реализация направления расходов в рамках подпрограммы «Обеспечение реализации муниципальной программы» муниципальной программы города Волгодонска «Развитие образования в городе Волгодонске» (Иные закупки товаров, работ и услуг для обеспечения государственных (муниципальных) нужд)	07	09	06 4 00 99990	240	165,5	165,5	165,5
Реализация направления расходов в рамках подпрограммы «Обеспечение реализации муниципальной программы» муниципальной программы города Волгодонска «Развитие образования в городе Волгодонске» (Субсидии бюджетным учреждениям)	07	09	06 4 00 99990	610	40,0	40,0	40,0
КУЛЬТУРА, КИНЕМАТОГРАФИЯ	08	00			201 470,2	183 826,9	181 060,5
Культура	08	01			189 708,8	173 476,8	170 710,4
Расходы на обеспечение деятельности (оказание услуг) муниципальных учреждений в рамках подпрограммы «Развитие культуры и искусства» муниципальной программы города Волгодонска «Развитие культуры в городе Волгодонске» (Субсидии бюджетным учреждениям)	08	01	01 1 00 00590	610	52 644,7	47 145,4	47 145,4
Расходы на обеспечение деятельности (оказание услуг) муниципальных учреждений в рамках подпрограммы «Развитие культуры и искусства» муниципальной программы города Волгодонска «Развитие культуры в городе Волгодонске» (Субсидии автономным учреждениям)	08	01	01 1 00 00590	620	124 166,5	115 914,5	115 914,5
Мероприятия по организации и проведению культурно - массовых и других мероприятий в рамках подпрограммы «Развитие культуры и искусства» муниципальной программы города Волгодонска «Развитие культуры в городе Волгодонске» (Субсидии бюджетным учреждениям)	08	01	01 1 00 25020	610	40,6	40,6	40,6
Мероприятия по организации и проведению культурно - массовых и других мероприятий в рамках подпрограммы «Развитие культуры и искусства» муниципальной программы города Волгодонска «Развитие культуры в городе Волгодонске» (Субсидии автономным учреждениям)	08	01	01 1 00 25020	620	3 940,0	3 940,0	3 940,0
Расходы на поддержку творческой деятельности и укрепление материально-технической базы муниципальных театров в населенных пунктах с численностью населения до 300 тысяч человек в рамках подпрограммы «Развитие культуры и искусства» муниципальной программы города Волгодонска «Развитие культуры в городе Волгодонске» (Субсидии автономным учреждениям)	08	01	01 1 00 L4660	620	5 530,5	0,0	0,0

Наименование	Рз	ПР	ЦСР	ВР	2022 год	2023 год	2024 год
Государственная поддержка отрасли культуры в рамках подпрограммы «Развитие культуры и искусства» муниципальной программы города Волгодонска «Развитие культуры в городе Волгодонске» (Субсидии бюджетным учреждениям)	08	01	01 1 00 L5190	610	814,7	811,5	811,5
Расходы на капитальный ремонт муниципальных учреждений культуры в рамках подпрограммы «Развитие культуры и искусства» муниципальной программы города Волгодонска «Развитие культуры в городе Волгодонске» (Субсидии автономным учреждениям)	08	01	01 1 00 S3290	620	159,9	0,0	0,0
Расходы на разработку проектной документации на строительство и реконструкцию объектов культуры и туристических объектов в рамках подпрограммы «Развитие культуры и искусства» муниципальной программы города Волгодонска «Развитие культуры в городе Волгодонске» (Бюджетные инвестиции)	08	01	01 1 00 S3830	410	0,0	3 741,2	0,0
Расходы на приобретение основных средств для муниципальных учреждений культуры в рамках подпрограммы «Развитие культуры и искусства» муниципальной программы города Волгодонска «Развитие культуры в городе Волгодонске» (Субсидии бюджетным учреждениям)	08	01	01 1 00 S3900	610	525,2	0,0	525,2
Расходы на комплектование книжных фондов библиотек муниципальных образований в рамках подпрограммы «Развитие культуры и искусства» муниципальной программы города Волгодонска «Развитие культуры в городе Волгодонске» (Субсидии бюджетным учреждениям)	08	01	01 1 00 S4180	610	1 491,6	1 488,5	1 905,5
Создание модельных муниципальных библиотек в рамках подпрограммы «Развитие культуры и искусства» муниципальной программы города Волгодонска «Развитие культуры в городе Волгодонске» (Субсидии бюджетным учреждениям)	08	01	01 1 A1 54540	610	335,1	335,1	367,7
Мероприятия по организации и проведению культурно - массовых и других мероприятий в рамках подпрограммы «Укрепление единства российской нации и гармонизация межэтнических отношений в муниципальном образовании «Город Волгодонск» муниципальной программы города Волгодонска «Муниципальная политика» (Субсидии автономным учреждениям)	08	01	09 3 00 25020	620	60,0	60,0	60,0
Другие вопросы в области культуры, кинематографии	08	04			11 761,4	10 350,1	10 350,1
Расходы на выплаты по оплате труда работников органов местного самоуправления и отраслевых (функциональных) органов Администрации города Волгодонска в рамках подпрограммы «Обеспечение реализации муниципальной программы» муниципальной программы города Волгодонска «Развитие культуры в городе Волгодонске» (Расходы на выплаты персоналу государственных (муниципальных) органов)	08	04	01 3 00 00110	120	7 164,0	5 856,7	5 856,7
Расходы на обеспечение функций органов местного самоуправления и отраслевых (функциональных) органов Администрации города Волгодонска в рамках подпрограммы «Обеспечение реализации муниципальной программы» муниципальной программы города Волгодонска «Развитие культуры в городе Волгодонске» (Расходы на выплаты персоналу государственных (муниципальных) органов)	08	04	01 3 00 00190	120	5,5	11,6	11,6
Расходы на обеспечение функций органов местного самоуправления и отраслевых (функциональных) органов Администрации города Волгодонска в рамках подпрограммы «Обеспечение реализации муниципальной программы» муниципальной программы города Волгодонска «Развитие культуры в городе Волгодонске» (Иные закупки товаров, работ и услуг для обеспечения государственных (муниципальных) нужд)	08	04	01 3 00 00190	240	745,4	696,7	696,7
Расходы на содержание специалистов, координирующих деятельность муниципальных учреждений в рамках подпрограммы «Обеспечение реализации муниципальной программы» муниципальной программы города Волгодонска «Развитие культуры в городе Волгодонске» (Расходы на выплаты персоналу государственных (муниципальных) органов)	08	04	01 3 00 25090	120	3 752,9	3 723,9	3 723,9
Расходы на содержание специалистов, координирующих деятельность муниципальных учреждений в рамках подпрограммы «Обеспечение реализации муниципальной программы» муниципальной программы города Волгодонска «Развитие культуры в городе Волгодонске» (Иные закупки товаров, работ и услуг для обеспечения государственных (муниципальных) нужд)	08	04	01 3 00 25090	240	48,7	39,8	39,8
Мероприятия по диспансеризации муниципальных служащих города Волгодонска в рамках подпрограммы «Обеспечение реализации муниципальной программы» муниципальной программы города Волгодонска «Развитие культуры в городе Волгодонске» (Иные закупки товаров, работ и услуг для обеспечения государственных (муниципальных) нужд)	08	04	01 3 00 25160	240	12,1	10,6	10,6
Осуществление закупок в части приобретения работ, услуг по информационному сопровождению деятельности органов местного самоуправления и отраслевых (функциональных) органов Администрации города Волгодонска в рамках подпрограммы «Обеспечение реализации муниципальной программы» муниципальной программы города Волгодонска «Развитие культуры в городе Волгодонске» (Иные закупки товаров, работ и услуг для обеспечения государственных (муниципальных) нужд)	08	04	01 3 00 98750	240	10,8	10,8	10,8
Реализация направления расходов в рамках подпрограммы «Обеспечение реализации муниципальной программы» муниципальной программы города Волгодонска «Развитие культуры в городе Волгодонске» (Иные закупки товаров, работ и услуг для обеспечения государственных (муниципальных) нужд)	08	04	01 3 00 99990	240	22,0	0,0	0,0
ЗДРАВООХРАНЕНИЕ	09	00			192 442,2	220 571,5	122 222,5
Стационарная медицинская помощь	09	01			88 021,8	57 697,4	33 328,2
Расходы на обеспечение деятельности (оказание услуг) муниципальных учреждений в рамках подпрограммы «Совершенствование системы оказания медицинской помощи населению города» муниципальной программы города Волгодонска «Развитие здравоохранения города Волгодонска» (Субсидии бюджетным учреждениям)	09	01	05 1 00 00590	610	3 357,9	1 192,0	1 192,0
Расходы на создание условий для привлечения в муниципальные учреждения здравоохранения города врачей – специалистов в рамках подпрограммы «Совершенствование системы оказания медицинской помощи населению города» муниципальной программы города Волгодонска «Развитие здравоохранения города Волгодонска» (Субсидии бюджетным учреждениям)	09	01	05 1 00 25180	610	8 516,0	9 371,3	3 211,9
Расходы на осуществление выплат стимулирующего характера медицинским работникам дефицитных специальностей, в том числе молодым специалистам здравоохранения в первые три года после получения образования и трудоустройства в медицинскую организацию в рамках подпрограммы «Совершенствование системы оказания медицинской помощи населению города» муниципальной программы города Волгодонска «Развитие здравоохранения города Волгодонска» (Субсидии бюджетным учреждениям)	09	01	05 1 00 71400	610	20 623,7	0,0	0,0
Расходы на приобретение автомобилей скорой медицинской помощи, санитарного и иного автотранспорта для муниципальных учреждений здравоохранения в рамках подпрограммы «Совершенствование системы оказания медицинской помощи населению города» муниципальной программы города Волгодонска «Развитие здравоохранения города Волгодонска» (Субсидии бюджетным учреждениям)	09	01	05 1 00 S3820	610	0,0	4 290,0	4 290,0
Расходы на разработку проектной документации на капитальный ремонт учреждений здравоохранения в рамках подпрограммы «Совершенствование системы оказания медицинской помощи населению города» муниципальной программы города Волгодонска «Развитие здравоохранения города Волгодонска» (Субсидии бюджетным учреждениям)	09	01	05 1 00 S4450	610	1 997,8	0,0	0,0
Реализация региональных проектов модернизации первичного звена здравоохранения (Капитальный ремонт объектов недвижимого имущества медицинских организаций) в рамках подпрограммы «Совершенствование системы оказания медицинской помощи населению города» муниципальной программы города Волгодонска «Развитие здравоохранения города Волгодонска» (Субсидии бюджетным учреждениям)	09	01	05 1 N9 53652	610	0,0	9 578,0	0,0
Реализация региональных проектов модернизации первичного звена здравоохранения (Оснащение и переоснащение медицинских организаций оборудованием по перечню, утвержденному Министерством здравоохранения Российской Федерации в соответствии со стандартами оснащения медицинских организаций (их структурных подразделений), предусмотренными положениями об организации оказания медицинской помощи по видам медицинской помощи, порядками оказания медицинской помощи либо правилами проведения лабораторных, инструментальных, патолого-анатомических и иных видов диагностических исследований, утвержденных Министерством здравоохранения Российской Федерации) в рамках подпрограммы «Совершенствование системы оказания медицинской помощи населению города» муниципальной программы города Волгодонска «Развитие здравоохранения города Волгодонска» (Субсидии бюджетным учреждениям)	09	01	05 1 N9 53653	610	9 544,0	9 803,0	0,0
Расходы на обеспечение деятельности (оказание услуг) муниципальных учреждений в рамках подпрограммы «Оказание паллиативной помощи» муниципальной программы города Волгодонска «Развитие здравоохранения города Волгодонска» (Субсидии бюджетным учреждениям)	09	01	05 2 00 00590	610	3 378,0	2 911,4	2 911,4
Расходы на осуществление полномочий по организации оказания жителям Ростовской области первичной медико-санитарной помощи, специализированной, в том числе высокотехнологичной, медицинской помощи, скорой, в том числе скорой специализированной, медицинской помощи и паллиативной медицинской помощи, проведения медицинских экспертиз, медицинских осмотров и медицинских освидетельствований в рамках реализации территориальной программы государственных гарантий бесплатного оказания гражданам медицинской помощи (за исключением медицинской помощи, оказываемой в медицинских организациях, подведомственных органу исполнительной власти Ростовской области в сфере охраны здоровья) в рамках подпрограммы «Оказание паллиативной помощи» муниципальной программы города Волгодонска «Развитие здравоохранения города Волгодонска» (Субсидии бюджетным учреждениям)	09	01	05 2 00 72430	610	19 428,7	20 551,7	21 722,9
Расходы на проведение капитального ремонта муниципальных учреждений здравоохранения в рамках подпрограммы «Оказание паллиативной помощи» муниципальной программы города Волгодонска «Развитие здравоохранения города Волгодонска» (Субсидии бюджетным учреждениям)	09	01	05 2 00 S3010	610	21 175,7	0,0	0,0
Амбулаторная помощь	09	02			89 106,2	149 515,7	75 535,9
Расходы на обеспечение деятельности (оказание услуг) муниципальных учреждений в рамках подпрограммы «Совершенствование системы оказания медицинской помощи населению города» муниципальной программы города Волгодонска «Развитие здравоохранения города Волгодонска» (Субсидии бюджетным учреждениям)	09	02	05 1 00 00590	610	3 054,3	2 806,9	2 806,9
Расходы на создание условий для привлечения в муниципальные учреждения здравоохранения города врачей – специалистов в рамках подпрограммы «Совершенствование системы оказания медицинской помощи населению города» муниципальной программы города Волгодонска «Развитие здравоохранения города Волгодонска» (Субсидии бюджетным учреждениям)	09	02	05 1 00 25180	610	776,4	958,4	0,0
Расходы на осуществление полномочий по организации оказания жителям Ростовской области первичной медико-санитарной помощи, специализированной, в том числе высокотехнологичной, медицинской помощи, скорой, в том числе скорой специализированной, медицинской помощи и паллиативной медицинской помощи, проведения медицинских экспертиз, медицинских осмотров и медицинских освидетельствований в рамках реализации территориальной программы государственных гарантий бесплатного оказания гражданам медицинской помощи (за исключением медицинской помощи, оказываемой в медицинских организациях, подведомственных органу исполнительной власти Ростовской области в сфере охраны здоровья) в рамках подпрограммы «Совершенствование системы оказания медицинской помощи населению города» муниципальной программы города Волгодонска «Развитие здравоохранения города Волгодонска» (Субсидии бюджетным учреждениям)	09	02	05 1 00 72430	610	1 901,0	2 028,6	2 163,2
Расходы на разработку проектной документации на капитальный ремонт учреждений здравоохранения в рамках подпрограммы «Совершенствование системы оказания медицинской помощи населению города» муниципальной программы города Волгодонска «Развитие здравоохранения города Волгодонска» (Субсидии бюджетным учреждениям)	09	02	05 1 00 S4450	610	12 843,2	0,0	0,0
Реализация региональных проектов модернизации первичного звена здравоохранения (Капитальный ремонт объектов недвижимого имущества медицинских организаций) в рамках подпрограммы «Совершенствование системы оказания медицинской помощи населению города» муниципальной программы города Волгодонска «Развитие здравоохранения города Волгодонска» (Субсидии бюджетным учреждениям)	09	02	05 1 N9 53652	610	53 360,0	102 902,0	60 124,0

Наименование	Рз	ПР	ЦСР	ВР	2022 год	2023 год	2024 год
Реализация региональных проектов модернизации первичного звена здравоохранения (Оснащение и переоснащение медицинских организаций оборудованием по перечню, утвержденному Министерством здравоохранения Российской Федерации в соответствии со стандартами оснащения медицинских организаций (их структурных подразделений), предусмотренными положениями об организации оказания медицинской помощи по видам медицинской помощи, порядками оказания медицинской помощи либо правилами проведения лабораторных, инструментальных, патолого-анатомических и иных видов диагностических исследований, утвержденных Министерством здравоохранения Российской Федерации) в рамках подпрограммы «Совершенствование системы оказания медицинской помощи населению города» муниципальной программы города Волгодонска «Развитие здравоохранения города Волгодонска» (Субсидии бюджетным учреждениям)	09	02	05 1 N9 53653	610	15 379,9	38 895,0	8 378,7
Расходы на обеспечение деятельности (оказание услуг) муниципальных учреждений в рамках подпрограммы «Оказание паллиативной помощи» муниципальной программы города Волгодонска «Развитие здравоохранения города Волгодонска» (Субсидии бюджетным учреждениям)	09	02	05 2 00 00590	610	8,1	8,1	8,1
Расходы на осуществление полномочий по организации оказания жителям Ростовской области первичной медико-санитарной помощи, специализированной, в том числе высокотехнологичной, медицинской помощи, скорой, в том числе скорой специализированной, медицинской помощи и паллиативной медицинской помощи, проведения медицинских экспертиз, медицинских осмотров и медицинских освидетельствований в рамках реализации территориальной программы государственных гарантий бесплатного оказания гражданам медицинской помощи (за исключением медицинской помощи, оказываемой в медицинских организациях, подведомственных органу исполнительной власти Ростовской области в сфере охраны здоровья) в рамках подпрограммы «Оказание паллиативной помощи» муниципальной программы города Волгодонска «Развитие здравоохранения города Волгодонска» (Субсидии бюджетным учреждениям)	09	02	05 2 00 72430	610	1 783,3	1 916,7	2 055,0
Другие вопросы в области здравоохранения	09	09			15 314,2	13 358,4	13 358,4
Расходы на выплаты по оплате труда работников органов местного самоуправления и отраслевых (функциональных) органов Администрации города Волгодонска в рамках подпрограммы «Обеспечение реализации муниципальной программы» муниципальной программы города Волгодонска «Развитие здравоохранения города Волгодонска» (Расходы на выплаты персоналу государственных (муниципальных) органов)	09	09	05 3 00 00110	120	9 937,5	8 029,1	8 029,1
Расходы на обеспечение функций органов местного самоуправления и отраслевых (функциональных) органов Администрации города Волгодонска в рамках подпрограммы «Обеспечение реализации муниципальной программы» муниципальной программы города Волгодонска «Развитие здравоохранения города Волгодонска» (Расходы на выплаты персоналу государственных (муниципальных) органов)	09	09	05 3 00 00190	120	47,8	47,8	47,8
Расходы на обеспечение функций органов местного самоуправления и отраслевых (функциональных) органов Администрации города Волгодонска в рамках подпрограммы «Обеспечение реализации муниципальной программы» муниципальной программы города Волгодонска «Развитие здравоохранения города Волгодонска» (Иные закупки товаров, работ и услуг для обеспечения государственных (муниципальных) нужд)	09	09	05 3 00 00190	240	1 010,3	1 010,3	1 010,3
Расходы на содержание специалистов, координирующих деятельность муниципальных учреждений в рамках подпрограммы «Обеспечение реализации муниципальной программы» муниципальной программы города Волгодонска «Развитие здравоохранения города Волгодонска» (Расходы на выплаты персоналу государственных (муниципальных) органов)	09	09	05 3 00 25090	120	4 196,4	4 149,0	4 149,0
Расходы на содержание специалистов, координирующих деятельность муниципальных учреждений в рамках подпрограммы «Обеспечение реализации муниципальной программы» муниципальной программы города Волгодонска «Развитие здравоохранения города Волгодонска» (Иные закупки товаров, работ и услуг для обеспечения государственных (муниципальных) нужд)	09	09	05 3 00 25090	240	122,2	122,2	122,2
СОЦИАЛЬНАЯ ПОЛИТИКА	10	00			1 698 758,0	1 750 360,0	1 818 504,4
Пенсионное обеспечение	10	01			12 888,3	12 888,6	12 888,6
Ежемесячная доплата лицам, удостоенным звания «Почетный гражданин города Волгодонска» в рамках подпрограммы «Социальная поддержка отдельных категорий граждан» муниципальной программы города Волгодонска «Социальная поддержка граждан Волгодонска» (Иные закупки товаров, работ и услуг для обеспечения государственных (муниципальных) нужд)	10	01	08 1 00 10020	240	1,5	1,8	1,8
Ежемесячная доплата лицам, удостоенным звания «Почетный гражданин города Волгодонска» в рамках подпрограммы «Социальная поддержка отдельных категорий граждан» муниципальной программы города Волгодонска «Социальная поддержка граждан Волгодонска» (Публичные нормативные социальные выплаты гражданам)	10	01	08 1 00 10020	310	180,0	180,0	180,0
Ежемесячная доплата к государственной пенсии депутатам Волгодонской городской Думы в рамках подпрограммы «Социальная поддержка отдельных категорий граждан» муниципальной программы города Волгодонска «Социальная поддержка граждан Волгодонска» (Иные закупки товаров, работ и услуг для обеспечения государственных (муниципальных) нужд)	10	01	08 1 00 12040	240	1,4	1,4	1,4
Ежемесячная доплата к государственной пенсии депутатам Волгодонской городской Думы в рамках подпрограммы «Социальная поддержка отдельных категорий граждан» муниципальной программы города Волгодонска «Социальная поддержка граждан Волгодонска» (Социальные выплаты гражданам, кроме публичных нормативных социальных выплат)	10	01	08 1 00 12040	320	144,0	144,0	144,0
Расходы на выплату пенсий за выслугу лет муниципальным служащим города в рамках подпрограммы «Социальная поддержка отдельных категорий граждан» муниципальной программы города Волгодонска «Социальная поддержка граждан Волгодонска» (Иные закупки товаров, работ и услуг для обеспечения государственных (муниципальных) нужд)	10	01	08 1 00 12070	240	120,7	120,7	120,7
Расходы на выплату пенсий за выслугу лет муниципальным служащим города в рамках подпрограммы «Социальная поддержка отдельных категорий граждан» муниципальной программы города Волгодонска «Социальная поддержка граждан Волгодонска» (Социальные выплаты гражданам, кроме публичных нормативных социальных выплат)	10	01	08 1 00 12070	320	12 440,7	12 440,7	12 440,7
Социальное обслуживание населения	10	02			88 980,2	93 960,8	99 182,2
Расходы на обеспечение деятельности (оказание услуг) муниципальных учреждений в рамках подпрограммы «Старшее поколение» муниципальной программы города Волгодонска «Социальная поддержка граждан Волгодонска» (Субсидии бюджетным учреждениям)	10	02	08 3 00 00590	610	3 318,5	3 268,5	3 268,5
Расходы на организацию и проведение конкурсов, конкурсов профессионального мастерства в рамках подпрограммы «Старшее поколение» муниципальной программы города Волгодонска «Социальная поддержка граждан Волгодонска» (Субсидии бюджетным учреждениям)	10	02	08 3 00 25060	610	50,0	50,0	50,0
Расходы на осуществление государственных полномочий в сфере социального обслуживания, предусмотренных пунктами 2, 3, 4 и 5 части 1 и частью 1.1 статьи 6 Областного закона от 3 сентября 2014 года № 222-ЗС «О социальном обслуживании граждан в Ростовской области» в рамках подпрограммы «Старшее поколение» муниципальной программы города Волгодонска «Социальная поддержка граждан Волгодонска» (Субсидии бюджетным учреждениям)	10	02	08 3 00 72260	610	78 044,0	82 499,9	87 240,7
Расходы на осуществление государственных полномочий в сфере социального обслуживания, предусмотренных пунктами 2, 3, 4 и 5 части 1 и частями 1.1, 1.2 статьи 6 Областного закона от 3 сентября 2014 года № 222-ЗС «О социальном обслуживании граждан в Ростовской области» в части обеспечения граждан старше трудоспособного возраста и инвалидов услугами в рамках системы долговременного ухода в муниципальных организациях социального обслуживания в рамках подпрограммы «Старшее поколение» муниципальной программы города Волгодонска «Социальная поддержка граждан Волгодонска» (Субсидии бюджетным учреждениям)	10	02	08 3 Р3 72480	610	6 673,9	7 125,5	7 606,1
Расходы на организацию работы специализированного микроавтобуса и обеспечение доступности к услугам в приоритетных сферах жизнедеятельности граждан с ограниченными физическими возможностями в рамках подпрограммы «Доступная среда» муниципальной программы города Волгодонска «Социальная поддержка граждан Волгодонска» (Субсидии бюджетным учреждениям)	10	02	08 4 00 25130	610	893,8	1 016,9	1 016,9
Социальное обеспечение населения	10	03			698 689,9	722 490,9	743 008,3
Расходы на организацию и проведение мероприятий «Забота» по предоставлению дополнительных мер социальной поддержки гражданам города, находящимся в трудной жизненной ситуации в рамках подпрограммы «Социальная поддержка отдельных категорий граждан» муниципальной программы города Волгодонска «Социальная поддержка граждан Волгодонска» (Иные закупки товаров, работ и услуг для обеспечения государственных (муниципальных) нужд)	10	03	08 1 00 25120	240	1 069,4	1 167,7	1 167,7
Расходы на организацию и проведение мероприятий «Забота» по предоставлению дополнительных мер социальной поддержки гражданам города, находящимся в трудной жизненной ситуации в рамках подпрограммы «Социальная поддержка отдельных категорий граждан» муниципальной программы города Волгодонска «Социальная поддержка граждан Волгодонска» (Социальные выплаты гражданам, кроме публичных нормативных социальных выплат)	10	03	08 1 00 25120	320	2 763,7	2 763,7	2 763,7
Расходы на организацию и проведение мероприятий «Забота» по предоставлению дополнительных мер социальной поддержки гражданам города, находящимся в трудной жизненной ситуации в рамках подпрограммы «Социальная поддержка отдельных категорий граждан» муниципальной программы города Волгодонска «Социальная поддержка граждан Волгодонска» (Субсидии бюджетным учреждениям)	10	03	08 1 00 25120	610	249,5	249,5	249,5
Расходы на осуществление переданного полномочия Российской Федерации по осуществлению ежегодной денежной выплаты лицам, награжденным нагрудным знаком «Почетный донор России» в рамках подпрограммы «Социальная поддержка отдельных категорий граждан» муниципальной программы города Волгодонска «Социальная поддержка граждан Волгодонска» (Иные закупки товаров, работ и услуг для обеспечения государственных (муниципальных) нужд)	10	03	08 1 00 52200	240	111,8	116,3	120,9
Расходы на осуществление переданного полномочия Российской Федерации по осуществлению ежегодной денежной выплаты лицам, награжденным нагрудным знаком «Почетный донор России» в рамках подпрограммы «Социальная поддержка отдельных категорий граждан» муниципальной программы города Волгодонска «Социальная поддержка граждан Волгодонска» (Социальные выплаты гражданам, кроме публичных нормативных социальных выплат)	10	03	08 1 00 52200	320	11 525,1	11 986,1	12 465,5
Расходы на оплату жилищно-коммунальных услуг отдельным категориям граждан в рамках подпрограммы «Социальная поддержка отдельных категорий граждан» муниципальной программы города Волгодонска «Социальная поддержка граждан Волгодонска» (Иные закупки товаров, работ и услуг для обеспечения государственных (муниципальных) нужд)	10	03	08 1 00 52500	240	1 294,9	1 291,1	1 291,2
Расходы на оплату жилищно-коммунальных услуг отдельным категориям граждан в рамках подпрограммы «Социальная поддержка отдельных категорий граждан» муниципальной программы города Волгодонска «Социальная поддержка граждан Волгодонска» (Социальные выплаты гражданам, кроме публичных нормативных социальных выплат)	10	03	08 1 00 52500	320	133 579,5	133 198,3	133 215,2
Расходы на осуществление полномочий по предоставлению мер социальной поддержки ветеранов труда и граждан, приравненных к ним, в том числе по организации приема и оформления документов, необходимых для присвоения звания «Ветеран труда», за исключением проезда на железнодорожном и водном транспорте пригородного сообщения и на автомобильном транспорте пригородного межмуниципального и междугородного внутриобластного сообщений в рамках подпрограммы «Социальная поддержка отдельных категорий граждан» муниципальной программы города Волгодонска «Социальная поддержка граждан Волгодонска» (Иные закупки товаров, работ и услуг для обеспечения государственных (муниципальных) нужд)	10	03	08 1 00 72050	240	140,0	0,0	0,0
Расходы на осуществление полномочий по предоставлению мер социальной поддержки ветеранов труда и граждан, приравненных к ним, в том числе по организации приема и оформления документов, необходимых для присвоения звания «Ветеран труда», за исключением проезда на железнодорожном и водном транспорте пригородного сообщения и на автомобильном транспорте пригородного межмуниципального и междугородного внутриобластного сообщений в рамках подпрограммы «Социальная поддержка отдельных категорий граждан» муниципальной программы города Волгодонска «Социальная поддержка граждан Волгодонска» (Социальные выплаты гражданам, кроме публичных нормативных социальных выплат)	10	03	08 1 00 72050	320	17 118,5	0,0	0,0

Наименование	Рз	ПР	ЦСР	ВР	2022 год	2023 год	2024 год
Расходы на осуществление полномочий по предоставлению мер социальной поддержки тружеников тыла, за исключением проезда на железнодорожном и водном транспорте пригородного сообщения и на автомобильном транспорте пригородного межмуниципального и междугородного внутриобластного сообщений в рамках подпрограммы «Социальная поддержка отдельных категорий граждан» муниципальной программы города Волгодонска «Социальная поддержка граждан Волгодонска» (Социальные выплаты гражданам, кроме публичных нормативных социальных выплат)	10	03	08 1 00 72060	320	25,6	0,0	0,0
Расходы на осуществление полномочий по предоставлению мер социальной поддержки реабилитированных лиц, лиц, признанных пострадавшими от политических репрессий, и членов их семей, за исключением проезда на пригородном железнодорожном, водном транспорте и автомобильном транспорте пригородного межмуниципального сообщения в рамках подпрограммы «Социальная поддержка отдельных категорий граждан» муниципальной программы города Волгодонска «Социальная поддержка граждан Волгодонска» (Иные закупки товаров, работ и услуг для обеспечения государственных (муниципальных) нужд)	10	03	08 1 00 72070	240	3,5	0,0	0,0
Расходы на осуществление полномочий по предоставлению мер социальной поддержки реабилитированных лиц, лиц, признанных пострадавшими от политических репрессий, и членов их семей, за исключением проезда на пригородном железнодорожном, водном транспорте и автомобильном транспорте пригородного межмуниципального сообщения в рамках подпрограммы «Социальная поддержка отдельных категорий граждан» муниципальной программы города Волгодонска «Социальная поддержка граждан Волгодонска» (Социальные выплаты гражданам, кроме публичных нормативных социальных выплат)	10	03	08 1 00 72070	320	479,7	0,0	0,0
Расходы на осуществление полномочий по предоставлению мер социальной поддержки ветеранов труда Ростовской области, в том числе по организации приема и оформления документов, необходимых для присвоения звания «Ветеран труда Ростовской области», за исключением проезда на железнодорожном и водном транспорте пригородного сообщения и на автомобильном транспорте пригородного межмуниципального и междугородного внутриобластного сообщений в рамках подпрограммы «Социальная поддержка отдельных категорий граждан» муниципальной программы города Волгодонска «Социальная поддержка граждан Волгодонска» (Иные закупки товаров, работ и услуг для обеспечения государственных (муниципальных) нужд)	10	03	08 1 00 72080	240	50,0	0,0	0,0
Расходы на осуществление полномочий по предоставлению мер социальной поддержки ветеранов труда Ростовской области, в том числе по организации приема и оформления документов, необходимых для присвоения звания «Ветеран труда Ростовской области», за исключением проезда на железнодорожном и водном транспорте пригородного сообщения и на автомобильном транспорте пригородного межмуниципального и междугородного внутриобластного сообщений в рамках подпрограммы «Социальная поддержка отдельных категорий граждан» муниципальной программы города Волгодонска «Социальная поддержка граждан Волгодонска» (Социальные выплаты гражданам, кроме публичных нормативных социальных выплат)	10	03	08 1 00 72080	320	6 275,8	0,0	0,0
Расходы на осуществление полномочий по предоставлению гражданам в целях оказания социальной поддержки субсидий на оплату жилых помещений и коммунальных услуг в рамках подпрограммы «Социальная поддержка отдельных категорий граждан» муниципальной программы города Волгодонска «Социальная поддержка граждан Волгодонска» (Иные закупки товаров, работ и услуг для обеспечения государственных (муниципальных) нужд)	10	03	08 1 00 72100	240	1 966,6	2 033,0	2 101,7
Расходы на осуществление полномочий по предоставлению гражданам в целях оказания социальной поддержки субсидий на оплату жилых помещений и коммунальных услуг в рамках подпрограммы «Социальная поддержка отдельных категорий граждан» муниципальной программы города Волгодонска «Социальная поддержка граждан Волгодонска» (Социальные выплаты гражданам, кроме публичных нормативных социальных выплат)	10	03	08 1 00 72100	320	202 651,1	209 506,5	216 590,2
Расходы на осуществление полномочий по предоставлению материальной и иной помощи для погребения в рамках подпрограммы «Социальная поддержка отдельных категорий граждан» муниципальной программы города Волгодонска «Социальная поддержка граждан Волгодонска» (Иные закупки товаров, работ и услуг для обеспечения государственных (муниципальных) нужд)	10	03	08 1 00 72120	240	10,4	10,4	10,4
Расходы на осуществление полномочий по предоставлению материальной и иной помощи для погребения в рамках подпрограммы «Социальная поддержка отдельных категорий граждан» муниципальной программы города Волгодонска «Социальная поддержка граждан Волгодонска» (Социальные выплаты гражданам, кроме публичных нормативных социальных выплат)	10	03	08 1 00 72120	320	1 168,7	1 215,9	1 265,0
Расходы на осуществление полномочий по предоставлению мер социальной поддержки ветеранов труда и граждан, приравненных к ним, в том числе по организации приема и оформления документов, необходимых для присвоения звания «Ветеран труда» в рамках подпрограммы «Социальная поддержка отдельных категорий граждан» муниципальной программы города Волгодонска «Социальная поддержка граждан Волгодонска» (Иные закупки товаров, работ и услуг для обеспечения государственных (муниципальных) нужд)	10	03	08 1 00 72480	240	2 000,0	2 577,7	2 668,6
Расходы на осуществление полномочий по предоставлению мер социальной поддержки ветеранов труда и граждан, приравненных к ним, в том числе по организации приема и оформления документов, необходимых для присвоения звания «Ветеран труда» в рамках подпрограммы «Социальная поддержка отдельных категорий граждан» муниципальной программы города Волгодонска «Социальная поддержка граждан Волгодонска» (Социальные выплаты гражданам, кроме публичных нормативных социальных выплат)	10	03	08 1 00 72480	320	226 223,1	255 189,3	264 194,8
Расходы на осуществление полномочий по предоставлению мер социальной поддержки тружеников тыла в рамках подпрограммы «Социальная поддержка отдельных категорий граждан» муниципальной программы города Волгодонска «Социальная поддержка граждан Волгодонска» (Социальные выплаты гражданам, кроме публичных нормативных социальных выплат)	10	03	08 1 00 72490	320	713,3	804,3	836,7
Расходы на осуществление полномочий по предоставлению мер социальной поддержки реабилитированных лиц, лиц, признанных пострадавшими от политических репрессий, и членов их семей в рамках подпрограммы «Социальная поддержка отдельных категорий граждан» муниципальной программы города Волгодонска «Социальная поддержка граждан Волгодонска» (Иные закупки товаров, работ и услуг для обеспечения государственных (муниципальных) нужд)	10	03	08 1 00 72500	240	60,0	67,0	70,0
Расходы на осуществление полномочий по предоставлению мер социальной поддержки реабилитированных лиц, лиц, признанных пострадавшими от политических репрессий, и членов их семей в рамках подпрограммы «Социальная поддержка отдельных категорий граждан» муниципальной программы города Волгодонска «Социальная поддержка граждан Волгодонска» (Социальные выплаты гражданам, кроме публичных нормативных социальных выплат)	10	03	08 1 00 72500	320	6 167,7	6 934,7	7 209,2
Расходы на осуществление полномочий по предоставлению мер социальной поддержки ветеранов труда Ростовской области, в том числе по организации приема и оформления документов, необходимых для присвоения звания «Ветеран труда Ростовской области» в рамках подпрограммы «Социальная поддержка отдельных категорий граждан» муниципальной программы города Волгодонска «Социальная поддержка граждан Волгодонска» (Иные закупки товаров, работ и услуг для обеспечения государственных (муниципальных) нужд)	10	03	08 1 00 72510	240	800,0	933,0	967,0
Расходы на осуществление полномочий по предоставлению мер социальной поддержки ветеранов труда Ростовской области, в том числе по организации приема и оформления документов, необходимых для присвоения звания «Ветеран труда Ростовской области» в рамках подпрограммы «Социальная поддержка отдельных категорий граждан» муниципальной программы города Волгодонска «Социальная поддержка граждан Волгодонска» (Социальные выплаты гражданам, кроме публичных нормативных социальных выплат)	10	03	08 1 00 72510	320	82 228,9	92 433,3	95 807,9
Расходы на организацию работы специализированного микроавтобуса и обеспечение доступности к услугам в приоритетных сферах жизнедеятельности граждан с ограниченными физическими возможностями в рамках подпрограммы «Доступная среда» муниципальной программы города Волгодонска «Социальная поддержка граждан Волгодонска» (Иные закупки товаров, работ и услуг для обеспечения государственных (муниципальных) нужд)	10	03	08 4 00 25130	240	13,1	13,1	13,1
Охрана семьи и детства	10	04			824 072,1	843 395,5	883 045,6
Расходы на осуществление полномочий по выплате компенсации родительской платы за присмотр и уход за детьми в образовательной организации, реализующей образовательную программу дошкольного образования в рамках подпрограммы «Развитие общего образования» муниципальной программы города Волгодонска «Развитие образования в городе Волгодонске» (Иные закупки товаров, работ и услуг для обеспечения государственных (муниципальных) нужд)	10	04	06 1 00 72180	240	727,9	727,9	742,9
Расходы на осуществление полномочий по выплате компенсации родительской платы за присмотр и уход за детьми в образовательной организации, реализующей образовательную программу дошкольного образования в рамках подпрограммы «Развитие общего образования» муниципальной программы города Волгодонска «Развитие образования в городе Волгодонске» (Социальные выплаты гражданам, кроме публичных нормативных социальных выплат)	10	04	06 1 00 72180	320	35 671,3	35 671,3	36 402,8
Расходы на осуществление полномочий по предоставлению мер социальной поддержки граждан, усыновивших (удочеривших) ребенка (детей), в части назначения и выплаты единовременного денежного пособия в рамках подпрограммы «Охрана семьи и детства, другие вопросы в сфере образования» муниципальной программы города Волгодонска «Развитие образования в городе Волгодонске» (Социальные выплаты гражданам, кроме публичных нормативных социальных выплат)	10	04	06 3 00 72220	320	210,0	210,0	210,0
Расходы на осуществление полномочий по предоставлению мер социальной поддержки детей-сирот и детей, оставшихся без попечения родителей, лиц из числа детей-сирот и детей, оставшихся без попечения родителей, предусмотренных пунктами 1, 11, 12, 13 статьи 132 Областного закона от 22 октября 2004 года № 165-ЗС «О социальной поддержке детства в Ростовской области» в рамках подпрограммы «Охрана семьи и детства, другие вопросы в сфере образования» муниципальной программы города Волгодонска «Развитие образования в городе Волгодонске» (Социальные выплаты гражданам, кроме публичных нормативных социальных выплат)	10	04	06 3 00 72420	320	27 583,8	28 451,1	28 580,9
Расходы на осуществление полномочий по предоставлению мер социальной поддержки детей из многодетных семей в рамках подпрограммы «Финансовая поддержка семей с детьми» муниципальной программы города Волгодонска «Социальная поддержка граждан Волгодонска» (Иные закупки товаров, работ и услуг для обеспечения государственных (муниципальных) нужд)	10	04	08 2 00 72150	240	232,5	243,7	262,6
Расходы на осуществление полномочий по предоставлению мер социальной поддержки детей из многодетных семей в рамках подпрограммы «Финансовая поддержка семей с детьми» муниципальной программы города Волгодонска «Социальная поддержка граждан Волгодонска» (Социальные выплаты гражданам, кроме публичных нормативных социальных выплат)	10	04	08 2 00 72150	320	24 824,5	26 883,2	28 830,8
Расходы на осуществление полномочий по выплате пособия на ребенка в рамках подпрограммы «Финансовая поддержка семей с детьми» муниципальной программы города Волгодонска «Социальная поддержка граждан Волгодонска» (Социальные выплаты гражданам, кроме публичных нормативных социальных выплат)	10	04	08 2 00 72170	320	63 433,3	65 986,8	68 674,5
Расходы на осуществление полномочий по предоставлению меры социальной поддержки семей, имеющих детей и проживающих на территории Ростовской области, в виде ежемесячной денежной выплаты на ребенка в возрасте от трех до семи лет включительно в рамках подпрограммы «Финансовая поддержка семей с детьми» муниципальной программы города Волгодонска «Социальная поддержка граждан Волгодонска» (Иные закупки товаров, работ и услуг для обеспечения государственных (муниципальных) нужд)	10	04	08 2 00 72470	240	4 115,9	4 153,0	4 153,0
Осуществление ежемесячных выплат на детей в возрасте от трех до семи лет включительно в рамках подпрограммы «Финансовая поддержка семей с детьми» муниципальной программы города Волгодонска «Социальная поддержка граждан Волгодонска» (Социальные выплаты гражданам, кроме публичных нормативных социальных выплат)	10	04	08 2 00 R3020	320	379 701,8	392 266,6	413 814,1
Осуществление ежемесячной денежной выплаты, назначаемой в случае рождения третьего ребенка или последующих детей до достижения ребенком возраста трех лет в рамках подпрограммы «Финансовая поддержка семей с детьми» муниципальной программы города Волгодонска «Социальная поддержка граждан Волгодонска» (Социальные выплаты гражданам, кроме публичных нормативных социальных выплат)	10	04	08 2 P1 50840	320	78 320,1	88 720,5	94 678,5
Осуществление ежемесячной выплаты в связи с рождением (усыновлением) первого ребенка в рамках подпрограммы «Финансовая поддержка семей с детьми» муниципальной программы города Волгодонска «Социальная поддержка граждан Волгодонска» (Социальные выплаты гражданам, кроме публичных нормативных социальных выплат)	10	04	08 2 P1 55730	320	134 346,9	133 111,2	138 425,6
Расходы на осуществление полномочий по предоставлению мер социальной поддержки детей первого-второго года жизни из малоимущих семей в рамках подпрограммы «Финансовая поддержка семей с детьми» муниципальной программы города Волгодонска «Социальная поддержка граждан Волгодонска» (Иные закупки товаров, работ и услуг для обеспечения государственных (муниципальных) нужд)	10	04	08 2 P1 72160	240	112,9	117,8	122,5

Наименование	Рз	ПР	ЦСР	ВР	2022 год	2023 год	2024 год
Расходы на осуществление полномочий по предоставлению мер социальной поддержки детей первого-второго года жизни из малоимущих семей в рамках подпрограммы «Финансовая поддержка семей с детьми» муниципальной программы города Волгодонска «Социальная поддержка граждан Волгодонска» (Социальные выплаты гражданам, кроме публичных нормативных социальных выплат)	10	04	08 2 Р1 72160	320	11 627,3	12 132,9	12 618,8
Расходы на осуществление полномочий по предоставлению мер социальной поддержки малоимущих семей, имеющих детей и проживающих на территории Ростовской области, в виде предоставления регионального материнского капитала в рамках подпрограммы «Финансовая поддержка семей с детьми» муниципальной программы города Волгодонска «Социальная поддержка граждан Волгодонска» (Иные закупки товаров, работ и услуг для обеспечения государственных (муниципальных) нужд)	10	04	08 2 Р1 72210	240	119,7	119,7	119,7
Расходы на осуществление полномочий по предоставлению мер социальной поддержки малоимущих семей, имеющих детей и проживающих на территории Ростовской области, в виде предоставления регионального материнского капитала в рамках подпрограммы «Финансовая поддержка семей с детьми» муниципальной программы города Волгодонска «Социальная поддержка граждан Волгодонска» (Социальные выплаты гражданам, кроме публичных нормативных социальных выплат)	10	04	08 2 Р1 72210	320	15 394,2	16 014,9	16 660,2
Расходы на осуществление полномочий по предоставлению мер социальной поддержки беременных женщин из малоимущих семей, кормящих матерей и детей в возрасте до трех лет из малоимущих семей в рамках подпрограммы «Финансовая поддержка семей с детьми» муниципальной программы города Волгодонска «Социальная поддержка граждан Волгодонска» (Иные закупки товаров, работ и услуг для обеспечения государственных (муниципальных) нужд)	10	04	08 2 Р1 72240	240	73,4	76,4	79,5
Расходы на осуществление полномочий по предоставлению мер социальной поддержки беременных женщин из малоимущих семей, кормящих матерей и детей в возрасте до трех лет из малоимущих семей в рамках подпрограммы «Финансовая поддержка семей с детьми» муниципальной программы города Волгодонска «Социальная поддержка граждан Волгодонска» (Социальные выплаты гражданам, кроме публичных нормативных социальных выплат)	10	04	08 2 Р1 72240	320	7 569,9	7 875,9	8 194,1
Расходы на осуществление полномочий по предоставлению мер социальной поддержки семей, имеющих детей и проживающих на территории Ростовской области, в виде ежемесячной денежной выплаты в размере определенного в Ростовской области прожиточного минимума для детей, назначаемой в случае рождения после 31 декабря 2012 года третьего ребенка (родного, усыновленного) или последующих детей (родных, усыновленных) до достижения ребенком возраста трех лет в рамках подпрограммы «Финансовая поддержка семей с детьми» муниципальной программы города Волгодонска «Социальная поддержка граждан Волгодонска» (Иные закупки товаров, работ и услуг для обеспечения государственных (муниципальных) нужд)	10	04	08 2 Р1 72440	240	799,6	661,5	661,5
Расходы на обеспечение предоставления жилых помещений детям-сиротам и детям, оставшимся без попечения родителей, лицам из их числа по договорам найма специализированных жилых помещений в рамках подпрограммы «Оказание мер государственной поддержки в улучшении жилищных условий отдельным категориям граждан» муниципальной программы города Волгодонска «Территориальное планирование и обеспечение доступным и комфортным жильем населения города Волгодонска» (Бюджетные инвестиции)	10	04	12 2 00 72400	410	32 432,4	23 166,0	23 166,0
Расходы на реализацию мероприятий по обеспечению жильем молодых семей в рамках подпрограммы «Оказание мер государственной поддержки в улучшении жилищных условий отдельным категориям граждан» муниципальной программы города Волгодонска «Территориальное планирование и обеспечение доступным и комфортным жильем населения города Волгодонска» (Социальные выплаты гражданам, кроме публичных нормативных социальных выплат)	10	04	12 2 00 L4970	320	6 774,7	6 805,1	6 647,6
Другие вопросы в области социальной политики	10	06			74 127,5	77 624,2	80 379,7
Расходы на выплаты по оплате труда работников органов местного самоуправления и отраслевых (функциональных) органов Администрации города Волгодонска в рамках подпрограммы «Обеспечение реализации муниципальной программы» муниципальной программы города Волгодонска «Социальная поддержка граждан Волгодонска» (Расходы на выплаты персоналу государственных (муниципальных) органов)	10	06	08 5 00 00110	120	2 709,9	4 144,9	4 144,9
Расходы на обеспечение функций органов местного самоуправления и отраслевых (функциональных) органов Администрации города Волгодонска в рамках подпрограммы «Обеспечение реализации муниципальной программы» муниципальной программы города Волгодонска «Социальная поддержка граждан Волгодонска» (Иные закупки товаров, работ и услуг для обеспечения государственных (муниципальных) нужд)	10	06	08 5 00 00190	240	1 122,3	1 061,1	1 061,1
Мероприятия по диспансеризации муниципальных служащих города Волгодонска в рамках подпрограммы «Обеспечение реализации муниципальной программы» муниципальной программы города Волгодонска «Социальная поддержка граждан Волгодонска» (Иные закупки товаров, работ и услуг для обеспечения государственных (муниципальных) нужд)	10	06	08 5 00 25160	240	119,5	119,5	119,5
Расходы на организацию исполнительно-распорядительных функций, связанных с реализацией переданных государственных полномочий в сфере социального обслуживания и социальной защиты населения в рамках подпрограммы «Обеспечение реализации муниципальной программы» муниципальной программы города Волгодонска «Социальная поддержка граждан Волгодонска» (Расходы на выплаты персоналу государственных (муниципальных) органов)	10	06	08 5 00 72110	120	55 947,9	58 217,2	60 577,2
Расходы на организацию исполнительно-распорядительных функций, связанных с реализацией переданных государственных полномочий в сфере социального обслуживания и социальной защиты населения в рамках подпрограммы «Обеспечение реализации муниципальной программы» муниципальной программы города Волгодонска «Социальная поддержка граждан Волгодонска» (Иные закупки товаров, работ и услуг для обеспечения государственных (муниципальных) нужд)	10	06	08 5 00 72110	240	4 065,8	4 065,8	4 065,8
Расходы на приобретение компьютерной техники органам социальной защиты населения муниципальных районов и городских округов в рамках подпрограммы «Обеспечение реализации муниципальной программы» муниципальной программы города Волгодонска «Социальная поддержка граждан Волгодонска» (Иные закупки товаров, работ и услуг для обеспечения государственных (муниципальных) нужд)	10	06	08 5 00 S4120	240	526,8	0,0	0,0
Расходы на организацию исполнительно-распорядительных функций, связанных с реализацией переданных государственных полномочий в сфере социального обслуживания и социальной защиты населения в рамках подпрограммы «Оптимизация и повышение качества предоставления государственных и муниципальных услуг на базе МАУ «МФЦ» муниципальной программы города Волгодонска «Управление муниципальным имуществом» (Субсидии автономным учреждениям)	10	06	17 2 00 72110	620	9 635,3	10 015,7	10 411,2
ФИЗИЧЕСКАЯ КУЛЬТУРА И СПОРТ	11	00			104 167,2	96 903,6	98 110,6
Массовый спорт	11	02			96 291,1	90 147,7	91 354,7
Расходы на обеспечение деятельности (оказание услуг) муниципальных учреждений в рамках подпрограммы «Развитие физической культуры и массового спорта в городе Волгодонске» муниципальной программы города Волгодонска «Развитие физической культуры и спорта в городе Волгодонске» (Субсидии автономным учреждениям)	11	02	04 1 00 00590	620	18 074,1	17 079,6	17 079,6
Расходы на обеспечение условий для развития на территории города Волгодонска физической культуры, массового спорта и внедрение комплекса ГТО, организация проведения официальных физкультурных и спортивных мероприятий в рамках подпрограммы «Развитие физической культуры и массового спорта в городе Волгодонске» муниципальной программы города Волгодонска «Развитие физической культуры и спорта в городе Волгодонске» (Субсидии автономным учреждениям)	11	02	04 1 00 25080	620	6 000,0	5 000,0	5 000,0
Строительство объектов муниципальной собственности в рамках подпрограммы «Развитие физической культуры и массового спорта в городе Волгодонске» муниципальной программы города Волгодонска «Развитие физической культуры и спорта в городе Волгодонске» (Бюджетные инвестиции)	11	02	04 1 00 49010	410	185,0	0,0	0,0
Расходы на обеспечение деятельности (оказание услуг) муниципальных учреждений в рамках подпрограммы «Развитие системы подготовки спортивного резерва в городе Волгодонске» муниципальной программы города Волгодонска «Развитие физической культуры и спорта в городе Волгодонске» (Субсидии бюджетным учреждениям)	11	02	04 2 00 00590	610	70 802,6	68 068,1	68 068,1
Расходы на обеспечение уровня финансирования муниципальных организаций, осуществляющих спортивную подготовку в соответствии с требованиями федеральных стандартов спортивной подготовки в рамках подпрограммы «Развитие системы подготовки спортивного резерва в городе Волгодонске» муниципальной программы города Волгодонска «Развитие физической культуры и спорта в городе Волгодонске» (Субсидии бюджетным учреждениям)	11	02	04 2 00 S4540	610	1 229,4	0,0	1 207,0
Другие вопросы в области физической культуры и спорта	11	05			7 876,1	6 755,9	6 755,9
Расходы на выплаты по оплате труда работников органов местного самоуправления и отраслевых (функциональных) органов Администрации города Волгодонска в рамках подпрограммы «Обеспечение реализации муниципальной программы» муниципальной программы города Волгодонска «Развитие физической культуры и спорта в городе Волгодонске» (Расходы на выплаты персоналу государственных (муниципальных) органов)	11	05	04 3 00 00110	120	6 031,4	4 923,8	4 923,8
Расходы на обеспечение функций органов местного самоуправления и отраслевых (функциональных) органов Администрации города Волгодонска в рамках подпрограммы «Обеспечение реализации муниципальной программы» муниципальной программы города Волгодонска «Развитие физической культуры и спорта в городе Волгодонске» (Иные закупки товаров, работ и услуг для обеспечения государственных (муниципальных) нужд)	11	05	04 3 00 00190	240	505,4	497,6	497,5
Расходы на содержание специалистов, координирующих деятельность муниципальных учреждений в рамках подпрограммы «Обеспечение реализации муниципальной программы» муниципальной программы города Волгодонска «Развитие физической культуры и спорта в городе Волгодонске» (Расходы на выплаты персоналу государственных (муниципальных) органов)	11	05	04 3 00 25090	120	1 278,5	1 264,1	1 264,1
Расходы на содержание специалистов, координирующих деятельность муниципальных учреждений в рамках подпрограммы «Обеспечение реализации муниципальной программы» муниципальной программы города Волгодонска «Развитие физической культуры и спорта в городе Волгодонске» (Иные закупки товаров, работ и услуг для обеспечения государственных (муниципальных) нужд)	11	05	04 3 00 25090	240	26,9	26,9	26,9
Мероприятия по диспансеризации муниципальных служащих города Волгодонска в рамках подпрограммы «Обеспечение реализации муниципальной программы» муниципальной программы города Волгодонска «Развитие физической культуры и спорта в городе Волгодонске» (Иные закупки товаров, работ и услуг для обеспечения государственных (муниципальных) нужд)	11	05	04 3 00 25160	240	13,6	13,6	13,6
Осуществление закупок в части приобретения работ, услуг по трансляции в теле- или радиоэфире (в том числе в рамках новостной программы или отдельной передачи) информации о деятельности органов местного самоуправления и отраслевых (функциональных) органов Администрации города Волгодонска в рамках подпрограммы «Обеспечение реализации муниципальной программы» муниципальной программы города Волгодонска «Развитие физической культуры и спорта в городе Волгодонске» (Иные закупки товаров, работ и услуг для обеспечения государственных (муниципальных) нужд)	11	05	04 3 00 98740	240	20,3	29,9	30,0
СРЕДСТВА МАССОВОЙ ИНФОРМАЦИИ	12	00			1 674,9	0,0	0,0
Периодическая печать и издательства	12	02			1 674,9	0,0	0,0
Субсидия ООО «Издательский Дом «Волгодонская правда», осуществляющему производство, выпуск и распространение газеты «Волгодонская правда», включенной в областной реестр средств массовой информации, учредителем которой является Администрация города Волгодонска, на возмещение части затрат по освещению деятельности для исполнения функций органов местного самоуправления и отраслевых (функциональных) органов Администрации города Волгодонска в рамках обеспечения деятельности Администрации города Волгодонска (Субсидии юридическим лицам (кроме некоммерческих организаций), индивидуальным предпринимателям, физическим лицам - производителям товаров, работ, услуг)	12	02	88 0 00 98720	810	1 674,9	0,0	0,0
ОБСЛУЖИВАНИЕ ГОСУДАРСТВЕННОГО (МУНИЦИПАЛЬНОГО) ДОЛГА	13	00			39 194,0	68 081,5	78 712,6
Обслуживание государственного (муниципального) внутреннего долга	13	01			39 194,0	68 081,5	78 712,6
Процентные платежи по муниципальному долгу города Волгодонска в рамках подпрограммы «Управление муниципальным долгом города Волгодонска» муниципальной программы города Волгодонска «Управление муниципальными финансами» (Обслуживание муниципального долга)	13	01	10 2 00 91070	730	39 194,0	68 081,5	78 712,6

Заместитель председателя
Волгодонской городской Думы И.В. Батлуков

Приложение 4
к решению Волгодонской городской Думы «О бюджете города Волгодонска на 2022 год и на плановый период 2023 и 2024 годов» от 16.12.2021 № 110

Ведомственная структура расходов местного бюджета на 2022 год и на плановый период 2023 и 2024 годов

(тыс. рублей)

Наименование	Мин	Рз	ПР	ЦСР	ВР	2022 год	2023 год	2024 год
Всего						7 017 870,0	6 139 217,0	8 124 829,8
ВОЛГОДОНСКАЯ ГОРОДСКАЯ ДУМА	901					35 684,7	30 924,6	30 924,6
Расходы на выплаты по оплате труда работников органов местного самоуправления и отраслевых (функциональных) органов Администрации города Волгодонска по Председателю Волгодонской городской Думы – главы города Волгодонска в рамках обеспечения деятельности Волгодонской городской Думы (Расходы на выплаты персоналу государственных (муниципальных) органов)	901	01	03	89 1 00 00110	120	2 979,9	2 306,1	2 306,1
Расходы на выплаты по оплате труда работников органов местного самоуправления и отраслевых (функциональных) органов Администрации города Волгодонска по Заместителю председателя Волгодонской городской Думы в рамках обеспечения деятельности Волгодонской городской Думы (Расходы на выплаты персоналу государственных (муниципальных) органов)	901	01	03	89 2 00 00110	120	2 024,9	1 567,3	1 567,3
Расходы на выплаты по оплате труда работников органов местного самоуправления и отраслевых (функциональных) органов Администрации города Волгодонска в рамках обеспечения деятельности Волгодонской городской Думы (Расходы на выплаты персоналу государственных (муниципальных) органов)	901	01	03	89 3 00 00110	120	14 687,6	11 458,4	11 458,4
Расходы на обеспечение функций органов местного самоуправления и отраслевых (функциональных) органов Администрации города Волгодонска в рамках обеспечения деятельности Волгодонской городской Думы (Расходы на выплаты персоналу государственных (муниципальных) органов)	901	01	03	89 3 00 00190	120	156,9	156,9	156,9
Расходы на обеспечение функций органов местного самоуправления и отраслевых (функциональных) органов Администрации города Волгодонска в рамках обеспечения деятельности Волгодонской городской Думы (Иные закупки товаров, работ и услуг для обеспечения государственных (муниципальных) нужд)	901	01	03	89 3 00 00190	240	1 085,0	1 085,0	1 085,0
Мероприятия по диспансеризации муниципальных служащих города Волгодонска в рамках обеспечения деятельности Волгодонской городской Думы (Иные закупки товаров, работ и услуг для обеспечения государственных (муниципальных) нужд)	901	01	03	89 3 00 25160	240	37,5	37,5	37,5
Расходы на обеспечение деятельности помощников депутатов в рамках обеспечения деятельности Волгодонской городской Думы (Расходы на выплаты персоналу государственных (муниципальных) органов)	901	01	03	89 3 00 91020	120	9 247,0	9 146,5	9 146,5
Расходы на обеспечение деятельности помощников депутатов в рамках обеспечения деятельности Волгодонской городской Думы (Иные закупки товаров, работ и услуг для обеспечения государственных (муниципальных) нужд)	901	01	03	89 3 00 91020	240	2 621,2	2 321,2	2 321,2
Осуществление закупок в части приобретения работ, услуг по освещению деятельности органов местного самоуправления и отраслевых (функциональных) органов Администрации города Волгодонска в средствах массовой информации, печатных изданиях, в информационно-телекоммуникационной сети «Интернет» в рамках обеспечения деятельности Волгодонской городской Думы (Иные закупки товаров, работ и услуг для обеспечения государственных (муниципальных) нужд)	901	01	03	89 3 00 98730	240	862,5	862,5	862,5
Осуществление закупок в части приобретения работ, услуг по трансляции в теле- или радиоэфире (в том числе в рамках новостной программы или отдельной передачи) информации о деятельности органов местного самоуправления и отраслевых (функциональных) органов Администрации города Волгодонска в рамках обеспечения деятельности Волгодонской городской Думы (Иные закупки товаров, работ и услуг для обеспечения государственных (муниципальных) нужд)	901	01	03	89 3 00 98740	240	350,0	350,0	350,0
Осуществление закупок в части приобретения работ, услуг по информационному сопровождению деятельности органов местного самоуправления и отраслевых (функциональных) органов Администрации города Волгодонска в рамках обеспечения деятельности Волгодонской городской Думы (Иные закупки товаров, работ и услуг для обеспечения государственных (муниципальных) нужд)	901	01	03	89 3 00 98750	240	100,0	100,0	100,0
Реализация направления расходов в рамках обеспечения деятельности Волгодонской городской Думы (Иные закупки товаров, работ и услуг для обеспечения государственных (муниципальных) нужд)	901	01	13	89 3 00 99990	240	985,1	985,1	985,1
Реализация направления расходов в рамках обеспечения деятельности Волгодонской городской Думы (Иные выплаты населению)	901	01	13	89 3 00 99990	360	246,0	246,0	246,0
Реализация направления расходов в рамках обеспечения деятельности Волгодонской городской Думы (Уплата налогов, сборов и иных платежей)	901	01	13	89 3 00 99990	850	251,1	251,1	251,1
Расходы на обеспечение функций органов местного самоуправления и отраслевых (функциональных) органов Администрации города Волгодонска в рамках обеспечения деятельности Волгодонской городской Думы (Иные закупки товаров, работ и услуг для обеспечения государственных (муниципальных) нужд)	901	07	05	89 3 00 00190	240	50,0	51,0	51,0
АДМИНИСТРАЦИЯ ГОРОДА ВОЛГОДОНСКА	902					2 321 920,5	1 320 207,7	3 271 105,1
Расходы на выплаты по оплате труда работников органов местного самоуправления и отраслевых (функциональных) органов Администрации города Волгодонска в рамках обеспечения деятельности Администрации города Волгодонска (Расходы на выплаты персоналу государственных (муниципальных) органов)	902	01	04	88 0 00 00110	120	112 753,2	92 161,4	92 161,4
Расходы на обеспечение функций органов местного самоуправления и отраслевых (функциональных) органов Администрации города Волгодонска в рамках обеспечения деятельности Администрации города Волгодонска (Расходы на выплаты персоналу государственных (муниципальных) органов)	902	01	04	88 0 00 00190	120	366,6	385,5	385,5
Расходы на обеспечение функций органов местного самоуправления и отраслевых (функциональных) органов Администрации города Волгодонска в рамках обеспечения деятельности Администрации города Волгодонска (Иные закупки товаров, работ и услуг для обеспечения государственных (муниципальных) нужд)	902	01	04	88 0 00 00190	240	9 544,6	9 007,4	9 007,4
Мероприятия по диспансеризации муниципальных служащих города Волгодонска в рамках обеспечения деятельности Администрации города Волгодонска (Иные закупки товаров, работ и услуг для обеспечения государственных (муниципальных) нужд)	902	01	04	88 0 00 25160	240	213,2	213,2	213,2
Расходы на осуществление полномочий по созданию и обеспечению деятельности административных комиссий в рамках обеспечения деятельности Администрации города Волгодонска (Расходы на выплаты персоналу государственных (муниципальных) органов)	902	01	04	88 0 00 72360	120	632,7	658,1	684,4
Расходы на осуществление полномочий по созданию и обеспечению деятельности административных комиссий в рамках обеспечения деятельности Администрации города Волгодонска (Иные закупки товаров, работ и услуг для обеспечения государственных (муниципальных) нужд)	902	01	04	88 0 00 72360	240	33,0	33,0	33,0
Расходы на осуществление полномочий по созданию и обеспечению деятельности комиссий по делам несовершеннолетних и защите их прав в рамках обеспечения деятельности Администрации города Волгодонска (Расходы на выплаты персоналу государственных (муниципальных) органов)	902	01	04	88 0 00 72370	120	740,3	769,9	800,7
Расходы на осуществление полномочий по созданию и обеспечению деятельности комиссий по делам несовершеннолетних и защите их прав в рамках обеспечения деятельности Администрации города Волгодонска (Иные закупки товаров, работ и услуг для обеспечения государственных (муниципальных) нужд)	902	01	04	88 0 00 72370	240	20,0	20,0	20,0
Расходы на осуществление полномочий по определению в соответствии с частью 1 статьи 11.2 Областного закона от 25 октября 2002 года № 273-ЗС «Об административных правонарушениях» перечня должностных лиц, уполномоченных составлять протоколы об административных правонарушениях в рамках обеспечения деятельности Администрации города Волгодонска (Иные закупки товаров, работ и услуг для обеспечения государственных (муниципальных) нужд)	902	01	04	88 0 00 72390	240	0,4	0,4	0,4
Реализация направления расходов в рамках обеспечения деятельности Администрации города Волгодонска (Иные закупки товаров, работ и услуг для обеспечения государственных (муниципальных) нужд)	902	01	04	88 0 00 99990	240	58,6	58,6	58,6
Расходы на осуществление полномочий по составлению (изменению) списков кандидатов в присяжные заседатели федеральных судов общей юрисдикции в Российской Федерации в рамках обеспечения деятельности Администрации города Волгодонска (Иные закупки товаров, работ и услуг для обеспечения государственных (муниципальных) нужд)	902	01	05	88 0 00 51200	240	346,0	20,6	18,4
Проведение выборов депутатов Волгодонской городской Думы по иным непрограммным мероприятиям в рамках непрограммного направления деятельности «Реализация функций органов местного самоуправления и отраслевых (функциональных) органов Администрации города Волгодонска» (Специальные расходы)	902	01	07	99 9 00 91030	880	1 581,3	0,0	0,0
Мероприятия по организации и проведению культурно - массовых и других мероприятий в рамках подпрограммы «Поддержка казачьих обществ в городе Волгодонске» муниципальной программы города Волгодонска «Обеспечение общественного порядка и профилактика правонарушений в городе Волгодонске» (Иные закупки товаров, работ и услуг для обеспечения государственных (муниципальных) нужд)	902	01	13	03 1 00 25020	240	500,0	500,0	500,0
Расходы на обеспечение исполнения членами казачьих обществ обязательств по оказанию содействия органам местного самоуправления в осуществлении задач и функций, предусмотренных договорами, заключенными в соответствии с Областным законом от 29 сентября 1999 года № 47-ЗС «О казачьих дружинах в Ростовской области» в рамках подпрограммы «Поддержка казачьих обществ в городе Волгодонске» муниципальной программы города Волгодонска «Обеспечение общественного порядка и профилактика правонарушений в городе Волгодонске» (Субсидии некоммерческим организациям (за исключением государственных (муниципальных) учреждений, государственных корпораций (компаний), публично-правовых компаний))	902	01	13	03 1 00 71040	630	7 440,5	7 440,5	7 440,5
Расходы на организацию и проведение конкурсов, конкурсов профессионального мастерства в рамках подпрограммы «Профилактика социально негативных явлений в городе Волгодонске» муниципальной программы города Волгодонска «Обеспечение общественного порядка и профилактика правонарушений в городе Волгодонске» (Иные выплаты населению)	902	01	13	03 2 00 25060	360	50,0	50,0	50,0
Мероприятия направленные на профилактику социально негативных явлений в рамках подпрограммы «Профилактика социально негативных явлений в городе Волгодонске» муниципальной программы города Волгодонска «Обеспечение общественного порядка и профилактика правонарушений в городе Волгодонске» (Иные закупки товаров, работ и услуг для обеспечения государственных (муниципальных) нужд)	902	01	13	03 2 00 25070	240	137,1	137,1	137,1
Субсидии социально ориентированным некоммерческим организациям в рамках подпрограммы «Содействие развитию институтов и инициатив гражданского общества в муниципальном образовании «Город Волгодонск» муниципальной программы города Волгодонска «Муниципальная политика» (Субсидии некоммерческим организациям (за исключением государственных (муниципальных) учреждений, государственных корпораций (компаний), публично-правовых компаний))	902	01	13	09 1 00 69020	630	329,0	329,0	329,0

Наименование	Мин	Рз	ПР	ЦСР	ВР	2022 год	2023 год	2024 год
Расходы на организацию и проведение конкурсов, конкурсов профессионального мастерства в рамках подпрограммы «Развитие муниципальной службы в Администрации города Волгодонска» муниципальной программы города Волгодонска «Муниципальная политика» (Иные закупки товаров, работ и услуг для обеспечения государственных (муниципальных) нужд)	902	01	13	09 2 00 25060	240	6,0	6,0	6,0
Расходы на организацию и проведение конкурсов, конкурсов профессионального мастерства в рамках подпрограммы «Развитие муниципальной службы в Администрации города Волгодонска» муниципальной программы города Волгодонска «Муниципальная политика» (Иные выплаты населению)	902	01	13	09 2 00 25060	360	45,0	45,0	45,0
Мероприятия по организации и проведению культурно - массовых и других мероприятий в рамках подпрограммы «Укрепление единства российской нации и гармонизация межэтнических отношений в муниципальном образовании «Город Волгодонск» муниципальной программы города Волгодонска «Муниципальная политика» (Иные закупки товаров, работ и услуг для обеспечения государственных (муниципальных) нужд)	902	01	13	09 3 00 25020	240	30,0	30,0	30,0
Расходы на обеспечение деятельности (оказание услуг) муниципальных учреждений в рамках подпрограммы «Благоустройство территории города» муниципальной программы города Волгодонска «Благоустроенный город» (Расходы на выплаты персоналу казенных учреждений)	902	01	13	14 1 00 00590	110	2 707,0	1 894,1	1 894,1
Расходы на обеспечение деятельности (оказание услуг) муниципальных учреждений в рамках подпрограммы «Благоустройство территории города» муниципальной программы города Волгодонска «Благоустроенный город» (Иные закупки товаров, работ и услуг для обеспечения государственных (муниципальных) нужд)	902	01	13	14 1 00 00590	240	323,7	276,1	276,1
Расходы на обеспечение функций органов местного самоуправления и отраслевых (функциональных) органов Администрации города Волгодонска в рамках обеспечения деятельности Администрации города Волгодонска (Иные закупки товаров, работ и услуг для обеспечения государственных (муниципальных) нужд)	902	01	13	88 0 00 00190	240	324,5	324,5	324,5
Расходы на осуществление полномочий по хранению, комплектованию, учету и использованию архивных документов, относящихся к государственной собственности Ростовской области в рамках обеспечения деятельности Администрации города Волгодонска (Расходы на выплаты персоналу государственных (муниципальных) органов)	902	01	13	88 0 00 72350	120	275,7	275,7	275,7
Расходы на осуществление полномочий по хранению, комплектованию, учету и использованию архивных документов, относящихся к государственной собственности Ростовской области в рамках обеспечения деятельности Администрации города Волгодонска (Иные закупки товаров, работ и услуг для обеспечения государственных (муниципальных) нужд)	902	01	13	88 0 00 72350	240	22,7	22,7	22,7
Осуществление закупок в части приобретения работ, услуг по освещению деятельности органов местного самоуправления и отраслевых (функциональных) органов Администрации города Волгодонска в средствах массовой информации, печатных изданиях, в информационно-телекоммуникационной сети «Интернет» в рамках обеспечения деятельности Администрации города Волгодонска (Иные закупки товаров, работ и услуг для обеспечения государственных (муниципальных) нужд)	902	01	13	88 0 00 98730	240	300,0	300,0	300,0
Осуществление закупок в части приобретения работ, услуг по трансляции в теле- или радиоэфире (в том числе в рамках новостной программы или отдельной передачи) информации о деятельности органов местного самоуправления и отраслевых (функциональных) органов Администрации города Волгодонска в рамках обеспечения деятельности Администрации города Волгодонска (Иные закупки товаров, работ и услуг для обеспечения государственных (муниципальных) нужд)	902	01	13	88 0 00 98740	240	200,0	200,0	200,0
Осуществление закупок в части приобретения работ, услуг по информационному сопровождению деятельности органов местного самоуправления и отраслевых (функциональных) органов Администрации города Волгодонска в рамках обеспечения деятельности Администрации города Волгодонска (Иные закупки товаров, работ и услуг для обеспечения государственных (муниципальных) нужд)	902	01	13	88 0 00 98750	240	0,9	0,9	0,9
Реализация направления расходов в рамках обеспечения деятельности Администрации города Волгодонска (Расходы на выплаты персоналу государственных (муниципальных) органов)	902	01	13	88 0 00 99990	120	350,3	0,0	0,0
Реализация направления расходов в рамках обеспечения деятельности Администрации города Волгодонска (Иные закупки товаров, работ и услуг для обеспечения государственных (муниципальных) нужд)	902	01	13	88 0 00 99990	240	747,2	667,2	667,9
Реализация направления расходов в рамках обеспечения деятельности Администрации города Волгодонска (Иные выплаты населению)	902	01	13	88 0 00 99990	360	661,1	661,1	661,1
Реализация направления расходов в рамках обеспечения деятельности Администрации города Волгодонска (Исполнение судебных актов)	902	01	13	88 0 00 99990	830	164,3	164,3	164,3
Реализация направления расходов в рамках обеспечения деятельности Администрации города Волгодонска (Уплата налогов, сборов и иных платежей)	902	01	13	88 0 00 99990	850	2 760,7	2 760,7	2 760,0
Реализация направления расходов по иным непрограммным мероприятиям в рамках непрограммного направления деятельности «Реализация функций органов местного самоуправления и отраслевых (функциональных) органов Администрации города Волгодонска» (Иные закупки товаров, работ и услуг для обеспечения государственных (муниципальных) нужд)	902	01	13	99 9 00 99990	240	237,4	138,5	0,0
Расходы на обеспечение деятельности (оказание услуг) муниципальных учреждений в рамках подпрограммы «Защита от чрезвычайных ситуаций» муниципальной программы города Волгодонска «Защита населения и территории города Волгодонска от чрезвычайных ситуаций» (Расходы на выплаты персоналу казенных учреждений)	902	03	09	07 1 00 00590	110	3 661,6	4 039,5	4 039,5
Расходы на обеспечение деятельности (оказание услуг) муниципальных учреждений в рамках подпрограммы «Защита от чрезвычайных ситуаций» муниципальной программы города Волгодонска «Защита населения и территории города Волгодонска от чрезвычайных ситуаций» (Иные закупки товаров, работ и услуг для обеспечения государственных (муниципальных) нужд)	902	03	09	07 1 00 00590	240	37,1	26,4	26,4
Расходы на обеспечение деятельности (оказание услуг) муниципальных учреждений в рамках подпрограммы «Защита от чрезвычайных ситуаций» муниципальной программы города Волгодонска «Защита населения и территории города Волгодонска от чрезвычайных ситуаций» (Расходы на выплаты персоналу казенных учреждений)	902	03	10	07 1 00 00590	110	22 002,1	19 459,0	19 459,0
Расходы на обеспечение деятельности (оказание услуг) муниципальных учреждений в рамках подпрограммы «Защита от чрезвычайных ситуаций» муниципальной программы города Волгодонска «Защита населения и территории города Волгодонска от чрезвычайных ситуаций» (Иные закупки товаров, работ и услуг для обеспечения государственных (муниципальных) нужд)	902	03	10	07 1 00 00590	240	2 737,8	2 717,9	2 717,9
Реализация направления расходов в рамках подпрограммы «Защита от чрезвычайных ситуаций» муниципальной программы города Волгодонска «Защита населения и территории города Волгодонска от чрезвычайных ситуаций» (Уплата налогов, сборов и иных платежей)	902	03	10	07 1 00 99990	850	166,3	166,3	166,3
Расходы на проведение мероприятий по функционированию и поддержанию в постоянной готовности системы оповещения города Волгодонска в рамках подпрограммы «Развитие системы обеспечения вызова экстренных оперативных служб по единому номеру «112» муниципальной программы города Волгодонска «Защита населения и территории города Волгодонска от чрезвычайных ситуаций» (Иные закупки товаров, работ и услуг для обеспечения государственных (муниципальных) нужд)	902	03	10	07 2 00 25690	240	1 131,2	1 131,2	1 131,2
Расходы на осуществление полномочий по государственному регулированию тарифов на перевозку пассажиров и багажа в рамках обеспечения деятельности Администрации города Волгодонска (Расходы на выплаты персоналу государственных (муниципальных) органов)	902	04	01	88 0 00 72380	120	347,8	361,7	376,2
Расходы на осуществление полномочий по государственному регулированию тарифов на перевозку пассажиров и багажа в рамках обеспечения деятельности Администрации города Волгодонска (Иные закупки товаров, работ и услуг для обеспечения государственных (муниципальных) нужд)	902	04	01	88 0 00 72380	240	1,7	1,7	1,7
Организация благоустройства территории города в рамках подпрограммы «Благоустройство территории города» муниципальной программы города Волгодонска «Благоустроенный город» (Иные закупки товаров, работ и услуг для обеспечения государственных (муниципальных) нужд)	902	04	07	14 1 00 25260	240	1 707,8	0,0	0,0
Расходы на оказание услуг, связанных с осуществлением регулярных перевозок пассажиров и багажа городским наземным электрическим транспортом по регулируемым тарифам по маршрутам №1, №2, №3, №3А в рамках подпрограммы «Развитие транспортной инфраструктуры города Волгодонска» муниципальной программы города Волгодонска «Развитие транспортной системы города Волгодонска» (Иные закупки товаров, работ и услуг для обеспечения государственных (муниципальных) нужд)	902	04	08	15 1 00 25410	240	0,1	0,1	0,1
Субсидии муниципальному унитарному предприятию муниципального образования «Город Волгодонск» «Городской пассажирский транспорт» в целях возмещения части затрат на электроэнергию, не обеспеченных тарифом, при оказании услуг по регулярным перевозкам пассажиров и багажа городским наземным электрическим транспортом в городе Волгодонске в рамках подпрограммы «Развитие транспортной инфраструктуры города Волгодонска» муниципальной программы города Волгодонска «Развитие транспортной системы города Волгодонска» (Субсидии юридическим лицам (кроме некоммерческих организаций), индивидуальным предпринимателям, физическим лицам - производителям товаров, работ, услуг)	902	04	08	15 1 00 69030	810	13 350,0	0,0	0,0
Субсидии юридическим лицам и индивидуальным предпринимателям, осуществляющим пассажирские перевозки по муниципальным маршрутам на территории муниципального образования «Город Волгодонск» автомобильным транспортом и городским наземным электрическим транспортом, в целях возмещения недополученных доходов в связи с предоставлением права льготного проезда отдельным категориям граждан в рамках подпрограммы «Развитие транспортной инфраструктуры города Волгодонска» муниципальной программы города Волгодонска «Развитие транспортной системы города Волгодонска» (Субсидии юридическим лицам (кроме некоммерческих организаций), индивидуальным предпринимателям, физическим лицам - производителям товаров, работ, услуг)	902	04	08	15 1 00 69040	810	4 000,0	4 000,0	4 000,0
Расходы на ремонт автомобильных дорог общего пользования местного значения и искусственных сооружений на них в рамках подпрограммы «Развитие транспортной инфраструктуры города Волгодонска» муниципальной программы города Волгодонска «Развитие транспортной системы города Волгодонска» (Иные закупки товаров, работ и услуг для обеспечения государственных (муниципальных) нужд)	902	04	09	15 1 00 25270	240	5 998,0	0,0	0,0
Расходы на содержание автомобильных дорог общего пользования местного значения и искусственных сооружений на них в рамках подпрограммы «Развитие транспортной инфраструктуры города Волгодонска» муниципальной программы города Волгодонска «Развитие транспортной системы города Волгодонска» (Иные закупки товаров, работ и услуг для обеспечения государственных (муниципальных) нужд)	902	04	09	15 1 00 25280	240	140 277,8	161 122,7	166 037,0
Расходы на разработку проектной документации на капитальный ремонт объектов муниципальной собственности в рамках подпрограммы «Развитие транспортной инфраструктуры города Волгодонска» муниципальной программы города Волгодонска «Развитие транспортной системы города Волгодонска» (Иные закупки товаров, работ и услуг для обеспечения государственных (муниципальных) нужд)	902	04	09	15 1 00 25360	240	12 999,2	0,0	0,0
Расходы на капитальный ремонт автомобильных дорог общего пользования местного значения в рамках подпрограммы «Развитие транспортной инфраструктуры города Волгодонска» муниципальной программы города Волгодонска «Развитие транспортной системы города Волгодонска» (Иные закупки товаров, работ и услуг для обеспечения государственных (муниципальных) нужд)	902	04	09	15 1 00 25540	240	59 027,2	0,0	0,0
Расходы на разработку проектной документации на строительство и реконструкцию объектов муниципальной собственности в рамках подпрограммы «Развитие транспортной инфраструктуры города Волгодонска» муниципальной программы города Волгодонска «Развитие транспортной системы города Волгодонска» (Бюджетные инвестиции)	902	04	09	15 1 00 45340	410	1 462,3	0,0	0,0

Наименование	Мин	Рз	ПР	ЦСР	ВР	2022 год	2023 год	2024 год
Строительство объектов муниципальной собственности в рамках подпрограммы «Развитие транспортной инфраструктуры города Волгодонска» муниципальной программы города Волгодонска «Развитие транспортной системы города Волгодонска» (Бюджетные инвестиции)	902	04	09	15 1 00 49010	410	701,5	595,7	0,0
Расходы на строительство и реконструкцию муниципальных объектов транспортной инфраструктуры в рамках подпрограммы «Развитие транспортной инфраструктуры города Волгодонска» муниципальной программы города Волгодонска «Развитие транспортной системы города Волгодонска» (Бюджетные инвестиции)	902	04	09	15 1 00 S3480	410	3 507,4	2 978,2	0,0
Расходы на реализацию инициативных проектов (Поставка автопавильонов) в рамках подпрограммы «Развитие транспортной инфраструктуры города Волгодонска» муниципальной программы города Волгодонска «Развитие транспортной системы города Волгодонска» (Иные закупки товаров, работ и услуг для обеспечения государственных (муниципальных) нужд)	902	04	09	15 1 00 S4647	240	130,0	0,0	0,0
Развитие инфраструктуры дорожного хозяйства в рамках подпрограммы «Развитие транспортной инфраструктуры города Волгодонска» муниципальной программы города Волгодонска «Развитие транспортной системы города Волгодонска» (Бюджетные инвестиции)	902	04	09	15 1 R1 53890	410	604 201,5	485 527,1	2 472 555,1
Проведение комплекса мероприятий по обеспечению безопасности дорожного движения в рамках подпрограммы «Повышение безопасности дорожного движения на территории города Волгодонска» муниципальной программы города Волгодонска «Развитие транспортной системы города Волгодонска» (Иные закупки товаров, работ и услуг для обеспечения государственных (муниципальных) нужд)	902	04	09	15 2 00 25550	240	915,9	980,1	311,4
Расходы на формирование благоприятного инвестиционного имиджа города Волгодонска в рамках подпрограммы «Создание благоприятных условий для привлечения инвестиций и инновационного развития города Волгодонска» муниципальной программы города Волгодонска «Экономическое развитие и инновационная экономика города Волгодонска» (Иные закупки товаров, работ и услуг для обеспечения государственных (муниципальных) нужд)	902	04	12	11 1 00 25320	240	73,6	23,0	23,0
Расходы на образовательное, информационное и методическое обеспечение субъектов малого и среднего предпринимательства, пропаганда и популяризация предпринимательской деятельности в рамках подпрограммы «Развитие субъектов малого и среднего предпринимательства в городе Волгодонске» муниципальной программы города Волгодонска «Экономическое развитие и инновационная экономика города Волгодонска» (Иные закупки товаров, работ и услуг для обеспечения государственных (муниципальных) нужд)	902	04	12	11 2 00 25190	240	460,0	460,0	460,0
Расходы на укрепление муниципальной системы защиты прав потребителей в рамках подпрограммы «Защита прав потребителей в городе Волгодонске» муниципальной программы города Волгодонска «Экономическое развитие и инновационная экономика города Волгодонска» (Иные закупки товаров, работ и услуг для обеспечения государственных (муниципальных) нужд)	902	04	12	11 3 00 25200	240	220,0	220,0	220,0
Расходы на разработку документов по планировке и межеванию перспективных территорий жилищного строительства в рамках подпрограммы «Территориальное планирование и развитие территорий, в том числе для жилищного строительства» муниципальной программы города Волгодонска «Территориальное планирование и обеспечение доступным и комфортным жильем населения города Волгодонска» (Иные закупки товаров, работ и услуг для обеспечения государственных (муниципальных) нужд)	902	04	12	12 1 00 25150	240	1 520,0	0,0	0,0
Реализация направления расходов по иным непрограммным мероприятиям в рамках непрограммного направления деятельности «Реализация функций органов местного самоуправления и отраслевых (функциональных) органов Администрации города Волгодонска» (Иные закупки товаров, работ и услуг для обеспечения государственных (муниципальных) нужд)	902	04	12	99 9 00 99990	240	68,0	0,0	0,0
Расходы на содержание объектов муниципальной собственности в рамках подпрограммы «Развитие жилищного хозяйства в городе Волгодонске» муниципальной программы города Волгодонска «Обеспечение качественными жилищно-коммунальными услугами населения города Волгодонска» (Иные закупки товаров, работ и услуг для обеспечения государственных (муниципальных) нужд)	902	05	01	13 1 00 25350	240	17,1	17,1	17,1
Расходы на оплату ежемесячного взноса на капитальный ремонт общего имущества в многоквартирных домах в части муниципальных помещений в рамках подпрограммы «Развитие жилищного хозяйства в городе Волгодонске» муниципальной программы города Волгодонска «Обеспечение качественными жилищно-коммунальными услугами населения города Волгодонска» (Иные закупки товаров, работ и услуг для обеспечения государственных (муниципальных) нужд)	902	05	01	13 1 00 25480	240	4 745,5	4 745,5	0,0
Субсидии управляющим организациям, товариществам собственников жилья, жилищно-строительным кооперативам, жилищным или иным специализированным потребительским кооперативам на возмещение части затрат по обустройству придомовых территорий многоквартирных домов в рамках подпрограммы «Создание условий для обеспечения бесперебойности и роста качества жилищно-коммунальных услуг на территории города Волгодонска» муниципальной программы города Волгодонска «Обеспечение качественными жилищно-коммунальными услугами населения города Волгодонска» (Субсидии юридическим лицам (кроме некоммерческих организаций), индивидуальным предпринимателям, физическим лицам - производителям товаров, работ, услуг)	902	05	01	13 2 00 69060	810	1 185,0	0,0	0,0
Субсидии управляющим организациям, товариществам собственников жилья, жилищно-строительным кооперативам, жилищным или иным специализированным потребительским кооперативам на возмещение части затрат по установке станций повышения давления, оборудованных подкачивающими насосами, на многоквартирных домах в рамках подпрограммы «Создание условий для обеспечения бесперебойности и роста качества жилищно-коммунальных услуг на территории города Волгодонска» муниципальной программы города Волгодонска «Обеспечение качественными жилищно-коммунальными услугами населения города Волгодонска» (Субсидии юридическим лицам (кроме некоммерческих организаций), индивидуальным предпринимателям, физическим лицам - производителям товаров, работ, услуг)	902	05	01	13 2 00 69070	810	2 500,0	0,0	0,0
Расходы на содержание объектов муниципальной собственности в рамках подпрограммы «Создание условий для обеспечения бесперебойности и роста качества жилищно-коммунальных услуг на территории города Волгодонска» муниципальной программы города Волгодонска «Обеспечение качественными жилищно-коммунальными услугами населения города Волгодонска» (Иные закупки товаров, работ и услуг для обеспечения государственных (муниципальных) нужд)	902	05	02	13 2 00 25350	240	51,2	51,2	51,2
Расходы на строительство и реконструкцию объектов водопроводно-канализационного хозяйства в рамках подпрограммы «Создание условий для обеспечения бесперебойности и роста качества жилищно-коммунальных услуг на территории города Волгодонска» муниципальной программы города Волгодонска «Обеспечение качественными жилищно-коммунальными услугами населения города Волгодонска» (Бюджетные инвестиции)	902	05	02	13 2 00 S3190	410	30 569,5	0,0	0,0
Расходы на возмещение предприятиям жилищно-коммунального хозяйства части платы граждан за коммунальные услуги в рамках подпрограммы «Создание условий для обеспечения бесперебойности и роста качества жилищно-коммунальных услуг на территории города Волгодонска» муниципальной программы города Волгодонска «Обеспечение качественными жилищно-коммунальными услугами населения города Волгодонска» (Субсидии юридическим лицам (кроме некоммерческих организаций), индивидуальным предпринимателям, физическим лицам - производителям товаров, работ, услуг)	902	05	02	13 2 00 S3660	810	161 903,0	161 903,0	161 903,0
Расходы за счет средств резервного фонда Правительства Ростовской области в рамках подпрограммы «Создание условий для обеспечения бесперебойности и роста качества жилищно-коммунальных услуг на территории города Волгодонска» муниципальной программы города Волгодонска «Обеспечение качественными жилищно-коммунальными услугами населения города Волгодонска» (Иные закупки товаров, работ и услуг для обеспечения государственных (муниципальных) нужд)	902	05	02	13 2 00 S4220	240	148,2	0,0	0,0
Расходы за счет средств резервного фонда Правительства Ростовской области в рамках подпрограммы «Создание условий для обеспечения бесперебойности и роста качества жилищно-коммунальных услуг на территории города Волгодонска» муниципальной программы города Волгодонска «Обеспечение качественными жилищно-коммунальными услугами населения города Волгодонска» (Субсидии юридическим лицам (кроме некоммерческих организаций), индивидуальным предпринимателям, физическим лицам - производителям товаров, работ, услуг)	902	05	02	13 2 00 S4220	810	6 076,1	0,0	0,0
Расходы на организацию и проведение конкурсов, конкурсов профессионального мастерства в рамках подпрограммы «Содействие развитию институтов и инициатив гражданского общества в муниципальном образовании «Город Волгодонск» муниципальной программы города Волгодонска «Муниципальная политика» (Иные закупки товаров, работ и услуг для обеспечения государственных (муниципальных) нужд)	902	05	03	09 1 00 25060	240	100,0	100,0	100,0
Организация благоустройства территории города в рамках подпрограммы «Благоустройство территории города» муниципальной программы города Волгодонска «Благоустроенный город» (Иные закупки товаров, работ и услуг для обеспечения государственных (муниципальных) нужд)	902	05	03	14 1 00 25260	240	60 404,6	52 458,4	37 623,6
Расходы на разработку проектной документации на строительство и реконструкцию объектов муниципальной собственности в рамках подпрограммы «Благоустройство территории города» муниципальной программы города Волгодонска «Благоустроенный город» (Бюджетные инвестиции)	902	05	03	14 1 00 45340	410	6 496,9	0,0	0,0
Расходы на разработку проектной документации на строительство, реконструкцию и капитальный ремонт объектов водопроводно-канализационного хозяйства в рамках подпрограммы «Благоустройство территории города» муниципальной программы города Волгодонска «Благоустроенный город» (Бюджетные инвестиции)	902	05	03	14 1 00 S3200	410	6 163,4	24 653,9	0,0
Расходы на содержание сетей уличного освещения в рамках подпрограммы «Развитие и содержание сетей наружного освещения» муниципальной программы города Волгодонска «Благоустроенный город» (Иные закупки товаров, работ и услуг для обеспечения государственных (муниципальных) нужд)	902	05	03	14 2 00 25300	240	1 201,9	1 215,6	0,0
Расходы на разработку проектной документации на строительство и реконструкцию объектов муниципальной собственности в рамках подпрограммы «Развитие и содержание сетей наружного освещения» муниципальной программы города Волгодонска «Благоустроенный город» (Бюджетные инвестиции)	902	05	03	14 2 00 45340	410	400,0	0,0	0,0
Строительство объектов муниципальной собственности в рамках подпрограммы «Развитие и содержание сетей наружного освещения» муниципальной программы города Волгодонска «Благоустроенный город» (Бюджетные инвестиции)	902	05	03	14 2 00 49010	410	1 700,0	0,0	0,0
Расходы на реализацию инициативных проектов (Благоустройство сквера Бакланова по адресу: Россия, Ростовская область, г. Волгодонск, ул. Весенняя, 56, примерно в 176,5 м юго-западнее южного угла здания по ул. Весенняя, 56) в рамках подпрограммы «Благоустройство общественных территорий города Волгодонска» муниципальной программы города Волгодонска «Формирование современной городской среды на территории города Волгодонска» (Иные закупки товаров, работ и услуг для обеспечения государственных (муниципальных) нужд)	902	05	03	16 1 00 S4641	240	655,8	0,0	0,0
Расходы на реализацию инициативных проектов (Благоустройство сквера «Советско-болгарской дружбы», расположенного по адресу: г. Волгодонск, ул. Ленина, 47а) в рамках подпрограммы «Благоустройство общественных территорий города Волгодонска» муниципальной программы города Волгодонска «Формирование современной городской среды на территории города Волгодонска» (Иные закупки товаров, работ и услуг для обеспечения государственных (муниципальных) нужд)	902	05	03	16 1 00 S4642	240	556,6	0,0	0,0
Расходы на реализацию инициативных проектов (Благоустройство общественной территории Сквер «Весна») в рамках подпрограммы «Благоустройство общественных территорий города Волгодонска» муниципальной программы города Волгодонска «Формирование современной городской среды на территории города Волгодонска» (Иные закупки товаров, работ и услуг для обеспечения государственных (муниципальных) нужд)	902	05	03	16 1 00 S4643	240	655,8	0,0	0,0

Наименование	Мин	Рз	ПР	ЦСР	ВР	2022 год	2023 год	2024 год
Расходы на реализацию инициативных проектов (Благоустройство сквера «Машиностроителей», расположенного по адресу: г. Волгодонск ул. М. Кошевого, 36) в рамках подпрограммы «Благоустройство общественных территорий города Волгодонска» муниципальной программы города Волгодонска «Формирование современной городской среды на территории города Волгодонска» (Иные закупки товаров, работ и услуг для обеспечения государственных (муниципальных) нужд)	902	05	03	16 1 00 S4644	240	652,7	0,0	0,0
Реализация программ формирования современной городской среды (Субсидии на реализацию мероприятий по формированию современной городской среды в части благоустройства общественных территорий) в рамках подпрограммы «Благоустройство общественных территорий города Волгодонска» муниципальной программы города Волгодонска «Формирование современной городской среды на территории города Волгодонска» (Иные закупки товаров, работ и услуг для обеспечения государственных (муниципальных) нужд)	902	05	03	16 1 F2 55551	240	60 393,7	60 364,6	60 364,6
Осуществление полномочий по обеспечению жильем отдельных категорий граждан, установленных Федеральными законами от 12 января 1995 года № 5-ФЗ «О ветеранах» в рамках подпрограммы «Оказание мер государственной поддержки в улучшении жилищных условий отдельным категориям граждан» муниципальной программы города Волгодонска «Территориальное планирование и обеспечение доступным и комфортным жильем населения города Волгодонска» (Расходы на выплаты персоналу казенных учреждений)	902	05	05	12 2 00 51350	110	0,4	0,4	0,4
Осуществление полномочий по обеспечению жильем отдельных категорий граждан, установленных Федеральными законами от 12 января 1995 года № 5-ФЗ «О ветеранах» в рамках подпрограммы «Оказание мер государственной поддержки в улучшении жилищных условий отдельным категориям граждан» муниципальной программы города Волгодонска «Территориальное планирование и обеспечение доступным и комфортным жильем населения города Волгодонска» (Иные закупки товаров, работ и услуг для обеспечения государственных (муниципальных) нужд)	902	05	05	12 2 00 51350	240	0,6	0,6	0,6
Расходы на создание условий для управления многоквартирными домами в рамках подпрограммы «Развитие жилищного хозяйства в городе Волгодонске» муниципальной программы города Волгодонска «Обеспечение качественными жилищно-коммунальными услугами населения города Волгодонска» (Иные закупки товаров, работ и услуг для обеспечения государственных (муниципальных) нужд)	902	05	05	13 1 00 25250	240	80,0	80,0	80,0
Расходы на обеспечение деятельности (оказание услуг) муниципальных учреждений в рамках подпрограммы «Создание условий для обеспечения бесперебойности и роста качества жилищно-коммунальных услуг на территории города Волгодонска» муниципальной программы города Волгодонска «Обеспечение качественными жилищно-коммунальными услугами населения города Волгодонска» (Расходы на выплаты персоналу казенных учреждений)	902	05	05	13 2 00 00590	110	14 506,3	13 083,2	13 083,2
Расходы на обеспечение деятельности (оказание услуг) муниципальных учреждений в рамках подпрограммы «Создание условий для обеспечения бесперебойности и роста качества жилищно-коммунальных услуг на территории города Волгодонска» муниципальной программы города Волгодонска «Обеспечение качественными жилищно-коммунальными услугами населения города Волгодонска» (Иные закупки товаров, работ и услуг для обеспечения государственных (муниципальных) нужд)	902	05	05	13 2 00 00590	240	1 089,4	1 089,5	1 089,5
Расходы на обеспечение деятельности (оказание услуг) муниципальных учреждений в рамках подпрограммы «Благоустройство территории города» муниципальной программы города Волгодонска «Благоустроенный город» (Расходы на выплаты персоналу казенных учреждений)	902	05	05	14 1 00 00590	110	57 939,9	52 627,1	52 627,1
Расходы на обеспечение деятельности (оказание услуг) муниципальных учреждений в рамках подпрограммы «Благоустройство территории города» муниципальной программы города Волгодонска «Благоустроенный город» (Иные закупки товаров, работ и услуг для обеспечения государственных (муниципальных) нужд)	902	05	05	14 1 00 00590	240	21 121,7	21 794,0	21 794,0
Расходы по погребению умерших в соответствии с гарантированным перечнем услуг в рамках подпрограммы «Благоустройство территории города» муниципальной программы города Волгодонска «Благоустроенный город» (Иные закупки товаров, работ и услуг для обеспечения государственных (муниципальных) нужд)	902	05	05	14 1 00 25290	240	395,8	0,0	0,0
Реализация направления расходов в рамках подпрограммы «Благоустройство территории города» муниципальной программы города Волгодонска «Благоустроенный город» (Уплата налогов, сборов и иных платежей)	902	05	05	14 1 00 99990	850	18 119,2	17 447,2	17 447,2
Строительство объектов муниципальной собственности в рамках подпрограммы «Благоустройство территории города» муниципальной программы города Волгодонска «Благоустроенный город» (Бюджетные инвестиции)	902	06	05	14 1 00 49010	410	389 923,4	0,0	0,0
Строительство объектов муниципальной собственности в рамках подпрограммы «Развитие общего образования» муниципальной программы города Волгодонска «Развитие образования в городе Волгодонске» (Бюджетные инвестиции)	902	07	02	06 1 00 49010	410	2 133,7	0,0	0,0
Создание новых мест в общеобразовательных организациях в рамках подпрограммы «Развитие общего образования» муниципальной программы города Волгодонска «Развитие образования в городе Волгодонске» (Бюджетные инвестиции)	902	07	02	06 1 E1 55200	410	378 300,0	0,0	0,0
Расходы на обеспечение деятельности (оказание услуг) муниципальных учреждений в рамках подпрограммы «Защита от чрезвычайных ситуаций» муниципальной программы города Волгодонска «Защита населения и территории города Волгодонска от чрезвычайных ситуаций» (Иные закупки товаров, работ и услуг для обеспечения государственных (муниципальных) нужд)	902	07	05	07 1 00 00590	240	13,8	14,1	14,1
Расходы на обеспечение функций органов местного самоуправления и отраслевых (функциональных) органов Администрации города Волгодонска в рамках подпрограммы «Развитие муниципальной службы в Администрации города Волгодонска» муниципальной программы города Волгодонска «Муниципальная политика» (Иные закупки товаров, работ и услуг для обеспечения государственных (муниципальных) нужд)	902	07	05	09 2 00 00190	240	160,0	160,0	160,0
Расходы на обеспечение деятельности (оказание услуг) муниципальных учреждений в рамках подпрограммы «Благоустройство территории города» муниципальной программы города Волгодонска «Благоустроенный город» (Иные закупки товаров, работ и услуг для обеспечения государственных (муниципальных) нужд)	902	07	05	14 1 00 00590	240	16,5	16,5	16,5
Расходы на организацию и проведение мероприятий с молодежью в рамках подпрограммы «Формирование эффективной системы поддержки добровольческой (волонтерской) деятельности» муниципальной программы города Волгодонска «Молодежная политика и социальная активность» (Иные закупки товаров, работ и услуг для обеспечения государственных (муниципальных) нужд)	902	07	07	02 1 00 25220	240	11,5	11,5	11,5
Расходы на организационно - методическое и информационно - аналитическое обеспечение поддержки молодежи и участия в областных мероприятиях в рамках подпрограммы «Формирование эффективной системы поддержки добровольческой (волонтерской) деятельности» муниципальной программы города Волгодонска «Молодежная политика и социальная активность» (Иные закупки товаров, работ и услуг для обеспечения государственных (муниципальных) нужд)	902	07	07	02 1 00 25230	240	86,7	86,7	86,7
Расходы на обеспечение деятельности (оказание услуг) муниципальных учреждений в рамках подпрограммы «Патриотическое и нравственное воспитание молодежи» муниципальной программы города Волгодонска «Молодежная политика и социальная активность» (Субсидии бюджетным учреждениям)	902	07	07	02 2 00 00590	610	4 244,1	4 244,1	4 244,1
Расходы на организацию и проведение мероприятий с молодежью в рамках подпрограммы «Патриотическое и нравственное воспитание молодежи» муниципальной программы города Волгодонска «Молодежная политика и социальная активность» (Иные закупки товаров, работ и услуг для обеспечения государственных (муниципальных) нужд)	902	07	07	02 2 00 25220	240	114,0	114,0	114,0
Расходы на организацию и проведение мероприятий с молодежью в рамках подпрограммы «Патриотическое и нравственное воспитание молодежи» муниципальной программы города Волгодонска «Молодежная политика и социальная активность» (Иные выплаты населению)	902	07	07	02 2 00 25220	360	50,0	50,0	50,0
Расходы на организационно - методическое и информационно - аналитическое обеспечение поддержки молодежи и участия в областных мероприятиях в рамках подпрограммы «Патриотическое и нравственное воспитание молодежи» муниципальной программы города Волгодонска «Молодежная политика и социальная активность» (Иные закупки товаров, работ и услуг для обеспечения государственных (муниципальных) нужд)	902	07	07	02 2 00 25230	240	69,5	69,5	69,5
Расходы на организацию и проведение мероприятий с молодежью в рамках подпрограммы «Поддержка инициативной и талантливой молодежи, обладающей лидерскими навыками» муниципальной программы города Волгодонска «Молодежная политика и социальная активность» (Иные закупки товаров, работ и услуг для обеспечения государственных (муниципальных) нужд)	902	07	07	02 3 00 25220	240	438,5	438,5	438,5
Расходы на организацию и проведение мероприятий с молодежью в рамках подпрограммы «Поддержка инициативной и талантливой молодежи, обладающей лидерскими навыками» муниципальной программы города Волгодонска «Молодежная политика и социальная активность» (Премии и гранты)	902	07	07	02 3 00 25220	350	108,5	108,5	108,5
Расходы на организационно - методическое и информационно - аналитическое обеспечение поддержки молодежи и участия в областных мероприятиях в рамках подпрограммы «Поддержка инициативной и талантливой молодежи, обладающей лидерскими навыками» муниципальной программы города Волгодонска «Молодежная политика и социальная активность» (Иные закупки товаров, работ и услуг для обеспечения государственных (муниципальных) нужд)	902	07	07	02 3 00 25230	240	91,3	91,3	91,3
Расходы на разработку проектной документации на строительство и реконструкцию объектов культуры и туристических объектов в рамках подпрограммы «Развитие культуры и искусства» муниципальной программы города Волгодонска «Развитие культуры в городе Волгодонске» (Бюджетные инвестиции)	902	08	01	01 1 00 S3830	410	0,0	3 741,2	0,0
Расходы на обеспечение предоставления жилых помещений детям-сиротам и детям, оставшимся без попечения родителей, лицам из их числа по договорам найма специализированных жилых помещений в рамках подпрограммы «Оказание мер государственной поддержки в улучшении жилищных условий отдельным категориям граждан» муниципальной программы города Волгодонска «Территориальное планирование и обеспечение доступным и комфортным жильем населения города Волгодонска» (Бюджетные инвестиции)	902	10	04	12 2 00 72400	410	32 432,4	23 166,0	23 166,0
Расходы на реализацию мероприятий по обеспечению жильем молодых семей в рамках подпрограммы «Оказание мер государственной поддержки в улучшении жилищных условий отдельным категориям граждан» муниципальной программы города Волгодонска «Территориальное планирование и обеспечение доступным и комфортным жильем населения города Волгодонска» (Социальные выплаты гражданам, кроме публичных нормативных социальных выплат)	902	10	04	12 2 00 L4970	320	6 774,7	6 805,1	6 647,6
Строительство объектов муниципальной собственности в рамках подпрограммы «Развитие физической культуры и массового спорта в городе Волгодонске» муниципальной программы города Волгодонска «Развитие физической культуры и спорта в городе Волгодонске» (Бюджетные инвестиции)	902	11	02	04 1 00 49010	410	185,0	0,0	0,0
Субсидия ООО «Издательский Дом «Волгодонская правда», осуществляющему производство, выпуск и распространение газеты «Волгодонская правда», включенной в областной реестр средств массовой информации, учредителем которой является Администрация города Волгодонска, на возмещение части затрат по освещению деятельности для исполнения функций органов местного самоуправления и отраслевых (функциональных) органов Администрации города Волгодонска в рамках обеспечения деятельности Администрации города Волгодонска (Субсидии юридическим лицам (кроме некоммерческих организаций), индивидуальным предпринимателям, физическим лицам - производителям товаров, работ, услуг)	902	12	02	88 0 00 98720	810	1 674,9	0,0	0,0
Процентные платежи по муниципальному долгу города Волгодонска в рамках подпрограммы «Управление муниципальным долгом города Волгодонска» муниципальной программы города Волгодонска «Управление муниципальными финансами» (Обслуживание муниципального долга)	902	13	01	10 2 00 91070	730	20 652,8	66 097,3	78 712,6

Наименование	Мин	Рз	ПР	ЦСР	ВР	2022 год	2023 год	2024 год
КОНТРОЛЬНО-СЧЕТНАЯ ПАЛАТА ГОРОДА ВОЛГОДОНСКА	903					10 455,5	8 244,9	8 244,9
Расходы на выплаты по оплате труда работников органов местного самоуправления и отраслевых (функциональных) органов Администрации города Волгодонска по Председателю Контрольно - счетной палаты города Волгодонска в рамках обеспечения деятельности Контрольно - счетной палаты города Волгодонска (Расходы на выплаты персоналу государственных (муниципальных) органов)	903	01	06	90 1 00 00110	120	1 930,4	1 438,2	1 438,2
Расходы на выплаты по оплате труда работников органов местного самоуправления и отраслевых (функциональных) органов Администрации города Волгодонска по Аудиторам Контрольно - счетной палаты города Волгодонска в рамках обеспечения деятельности Контрольно - счетной палаты города Волгодонска (Расходы на выплаты персоналу государственных (муниципальных) органов)	903	01	06	90 2 00 00110	120	2 927,0	2 149,0	2 149,0
Расходы на выплаты по оплате труда работников органов местного самоуправления и отраслевых (функциональных) органов Администрации города Волгодонска в рамках обеспечения деятельности Контрольно - счетной палаты города Волгодонска (Расходы на выплаты персоналу государственных (муниципальных) органов)	903	01	06	90 3 00 00110	120	4 640,6	3 767,4	3 767,4
Расходы на обеспечение функций органов местного самоуправления и отраслевых (функциональных) органов Администрации города Волгодонска в рамках обеспечения деятельности Контрольно - счетной палаты города Волгодонска (Иные закупки товаров, работ и услуг для обеспечения государственных (муниципальных) нужд)	903	01	06	90 3 00 00190	240	915,0	847,9	847,9
Мероприятия по диспансеризации муниципальных служащих города Волгодонска в рамках обеспечения деятельности Контрольно - счетной палаты города Волгодонска (Иные закупки товаров, работ и услуг для обеспечения государственных (муниципальных) нужд)	903	01	06	90 3 00 25160	240	16,8	16,8	16,8
Реализация направления расходов в рамках обеспечения деятельности Контрольно - счетной палаты города Волгодонска (Уплата налогов, сборов и иных платежей)	903	01	13	90 3 00 99990	850	10,7	10,6	10,6
Расходы на обеспечение функций органов местного самоуправления и отраслевых (функциональных) органов Администрации города Волгодонска в рамках обеспечения деятельности Контрольно - счетной палаты города Волгодонска (Иные закупки товаров, работ и услуг для обеспечения государственных (муниципальных) нужд)	903	07	05	90 3 00 00190	240	15,0	15,0	15,0
ФИНАНСОВОЕ УПРАВЛЕНИЕ ГОРОДА ВОЛГОДОНСКА	904					62 834,7	76 141,9	123 692,4
Расходы на выплаты по оплате труда работников органов местного самоуправления и отраслевых (функциональных) органов Администрации города Волгодонска в рамках подпрограммы «Организация бюджетного процесса в городе Волгодонске» муниципальной программы города Волгодонска «Управление муниципальными финансами» (Расходы на выплаты персоналу государственных (муниципальных) органов)	904	01	06	10 1 00 00110	120	22 238,4	16 825,9	16 825,9
Расходы на обеспечение функций органов местного самоуправления и отраслевых (функциональных) органов Администрации города Волгодонска в рамках подпрограммы «Организация бюджетного процесса в городе Волгодонске» муниципальной программы города Волгодонска «Управление муниципальными финансами» (Расходы на выплаты персоналу государственных (муниципальных) органов)	904	01	06	10 1 00 00190	120	25,6	23,3	23,3
Расходы на обеспечение функций органов местного самоуправления и отраслевых (функциональных) органов Администрации города Волгодонска в рамках подпрограммы «Организация бюджетного процесса в городе Волгодонске» муниципальной программы города Волгодонска «Управление муниципальными финансами» (Иные закупки товаров, работ и услуг для обеспечения государственных (муниципальных) нужд)	904	01	06	10 1 00 00190	240	877,9	886,4	886,4
Мероприятия по диспансеризации муниципальных служащих города Волгодонска в рамках подпрограммы «Организация бюджетного процесса в городе Волгодонске» муниципальной программы города Волгодонска «Управление муниципальными финансами» (Иные закупки товаров, работ и услуг для обеспечения государственных (муниципальных) нужд)	904	01	06	10 1 00 25160	240	67,3	63,6	63,6
Резервный фонд Администрации города Волгодонска на финансовое обеспечение непредвиденных расходов в рамках непрограммного направления деятельности «Реализация функций органов местного самоуправления и отраслевых (функциональных) органов Администрации города Волгодонска» (Резервные средства)	904	01	11	99 1 00 91040	870	5 000,0	5 000,0	5 000,0
Расходы, зарезервированные на софинансирование к средствам областного (федерального) бюджета и расходы капитального характера, не предусмотренные другими направлениями расходов по иным непрограммным мероприятиям в рамках непрограммного направления деятельности «Реализация функций органов местного самоуправления и отраслевых (функциональных) органов Администрации города Волгодонска» (Резервные средства)	904	01	13	99 9 00 91050	870	14 588,8	0,0	0,0
Условно утвержденные расходы по иным непрограммным мероприятиям в рамках непрограммного направления деятельности «Реализация функций органов местного самоуправления и отраслевых (функциональных) органов Администрации города Волгодонска» (Специальные расходы)	904	01	13	99 9 00 91060	880	0,0	48 469,7	98 005,3
Расходы, зарезервированные на реализацию инициативных проектов в рамках непрограммного направления деятельности «Реализация функций органов местного самоуправления и отраслевых (функциональных) органов Администрации города Волгодонска» (Резервные средства)	904	01	13	99 9 00 91100	870	1 439,3	2 862,9	2 862,0
Расходы на обеспечение функций органов местного самоуправления и отраслевых (функциональных) органов Администрации города Волгодонска в рамках подпрограммы «Организация бюджетного процесса в городе Волгодонске» муниципальной программы города Волгодонска «Управление муниципальными финансами» (Иные закупки товаров, работ и услуг для обеспечения государственных (муниципальных) нужд)	904	07	05	10 1 00 00190	240	56,2	25,9	25,9
Процентные платежи по муниципальному долгу города Волгодонска в рамках подпрограммы «Управление муниципальным долгом города Волгодонска» муниципальной программы города Волгодонска «Управление муниципальными финансами» (Обслуживание муниципального долга)	904	13	01	10 2 00 91070	730	18 541,2	1 984,2	0,0
УПРАВЛЕНИЕ ЗДРАВООХРАНЕНИЯ Г.ВОЛГОДОНСКА	905					192 492,2	220 621,5	122 272,5
Расходы на обеспечение функций органов местного самоуправления и отраслевых (функциональных) органов Администрации города Волгодонска в рамках подпрограммы «Обеспечение реализации муниципальной программы» муниципальной программы города Волгодонска «Развитие здравоохранения города Волгодонска» (Иные закупки товаров, работ и услуг для обеспечения государственных (муниципальных) нужд)	905	07	05	05 3 00 00190	240	33,0	33,0	33,0
Расходы на содержание специалистов, координирующих деятельность муниципальных учреждений в рамках подпрограммы «Обеспечение реализации муниципальной программы» муниципальной программы города Волгодонска «Развитие здравоохранения города Волгодонска» (Иные закупки товаров, работ и услуг для обеспечения государственных (муниципальных) нужд)	905	07	05	05 3 00 25090	240	17,0	17,0	17,0
Расходы на обеспечение деятельности (оказание услуг) муниципальных учреждений в рамках подпрограммы «Совершенствование системы оказания медицинской помощи населению города» муниципальной программы города Волгодонска «Развитие здравоохранения города Волгодонска» (Субсидии бюджетным учреждениям)	905	09	01	05 1 00 00590	610	3 357,9	1 192,0	1 192,0
Расходы на создание условий для привлечения в муниципальные учреждения здравоохранения города врачей – специалистов в рамках подпрограммы «Совершенствование системы оказания медицинской помощи населению города» муниципальной программы города Волгодонска «Развитие здравоохранения города Волгодонска» (Субсидии бюджетным учреждениям)	905	09	01	05 1 00 25180	610	8 516,0	9 371,3	3 211,9
Расходы на осуществление выплат стимулирующего характера медицинским работникам дефицитных специальностей, в том числе молодым специалистам здравоохранения в первые три года после получения образования и трудоустройства в медицинскую организацию в рамках подпрограммы «Совершенствование системы оказания медицинской помощи населению города» муниципальной программы города Волгодонска «Развитие здравоохранения города Волгодонска» (Субсидии бюджетным учреждениям)	905	09	01	05 1 00 71400	610	20 623,7	0,0	0,0
Расходы на приобретение автомобилей скорой медицинской помощи, санитарного и иного автотранспорта для муниципальных учреждений здравоохранения в рамках подпрограммы «Совершенствование системы оказания медицинской помощи населению города» муниципальной программы города Волгодонска «Развитие здравоохранения города Волгодонска» (Субсидии бюджетным учреждениям)	905	09	01	05 1 00 S3820	610	0,0	4 290,0	4 290,0
Расходы на разработку проектной документации на капитальный ремонт учреждений здравоохранения в рамках подпрограммы «Совершенствование системы оказания медицинской помощи населению города» муниципальной программы города Волгодонска «Развитие здравоохранения города Волгодонска» (Субсидии бюджетным учреждениям)	905	09	01	05 1 00 S4450	610	1 997,8	0,0	0,0
Реализация региональных проектов модернизации первичного звена здравоохранения (Капитальный ремонт объектов недвижимого имущества медицинских организаций) в рамках подпрограммы «Совершенствование системы оказания медицинской помощи населению города» муниципальной программы города Волгодонска «Развитие здравоохранения города Волгодонска» (Субсидии бюджетным учреждениям)	905	09	01	05 1 N9 53652	610	0,0	9 578,0	0,0
Реализация региональных проектов модернизации первичного звена здравоохранения (Оснащение и переоснащение медицинских организаций оборудованием по перечню, утвержденному Министерством здравоохранения Российской Федерации в соответствии со стандартами оснащения медицинских организаций (их структурных подразделений), предусмотренными положениями об организации оказания медицинской помощи по видам медицинской помощи, порядками оказания медицинской помощи либо правилами проведения лабораторных, инструментальных, патолого-анатомических и иных видов диагностических исследований, утвержденных Министерством здравоохранения Российской Федерации) в рамках подпрограммы «Совершенствование системы оказания медицинской помощи населению города» муниципальной программы города Волгодонска «Развитие здравоохранения города Волгодонска» (Субсидии бюджетным учреждениям)	905	09	01	05 1 N9 53653	610	9 544,0	9 803,0	0,0
Расходы на обеспечение деятельности (оказание услуг) муниципальных учреждений в рамках подпрограммы «Оказание паллиативной помощи» муниципальной программы города Волгодонска «Развитие здравоохранения города Волгодонска» (Субсидии бюджетным учреждениям)	905	09	01	05 2 00 00590	610	3 378,0	2 911,4	2 911,4
Расходы на осуществление полномочий по организации оказания жителям Ростовской области первичной медико-санитарной помощи, специализированной, в том числе высокотехнологичной, медицинской помощи, скорой, в том числе скорой специализированной, медицинской помощи и паллиативной медицинской помощи, проведения медицинских экспертиз, медицинских осмотров и медицинских освидетельствований в рамках реализации территориальной программы государственных гарантий бесплатного оказания гражданам медицинской помощи (за исключением медицинской помощи, оказываемой в медицинских организациях, подведомственных органу исполнительной власти Ростовской области в сфере охраны здоровья) в рамках подпрограммы «Оказание паллиативной помощи» муниципальной программы города Волгодонска «Развитие здравоохранения города Волгодонска» (Субсидии бюджетным учреждениям)	905	09	01	05 2 00 72430	610	19 428,7	20 551,7	21 722,9
Расходы на проведение капитального ремонта муниципальных учреждений здравоохранения в рамках подпрограммы «Оказание паллиативной помощи» муниципальной программы города Волгодонска «Развитие здравоохранения города Волгодонска» (Субсидии бюджетным учреждениям)	905	09	01	05 2 00 S3010	610	21 175,7	0,0	0,0
Расходы на обеспечение деятельности (оказание услуг) муниципальных учреждений в рамках подпрограммы «Совершенствование системы оказания медицинской помощи населению города» муниципальной программы города Волгодонска «Развитие здравоохранения города Волгодонска» (Субсидии бюджетным учреждениям)	905	09	02	05 1 00 00590	610	3 054,3	2 806,9	2 806,9
Расходы на создание условий для привлечения в муниципальные учреждения здравоохранения города врачей – специалистов в рамках подпрограммы «Совершенствование системы оказания медицинской помощи населению города» муниципальной программы города Волгодонска «Развитие здравоохранения города Волгодонска» (Субсидии бюджетным учреждениям)	905	09	02	05 1 00 25180	610	776,4	958,4	0,0

Наименование	Мин	Рз	ПР	ЦСР	ВР	2022 год	2023 год	2024 год
Расходы на осуществление полномочий по организации оказания жителям Ростовской области первичной медико-санитарной помощи, специализированной, в том числе высокотехнологичной, медицинской помощи, скорой, в том числе скорой специализированной, медицинской помощи и паллиативной медицинской помощи, проведения медицинских экспертиз, медицинских осмотров и медицинских освидетельствований в рамках реализации территориальной программы государственных гарантий бесплатного оказания гражданам медицинской помощи (за исключением медицинской помощи, оказываемой в медицинских организациях, подведомственных органу исполнительной власти Ростовской области в сфере охраны здоровья) в рамках подпрограммы «Совершенствование системы оказания медицинской помощи населению города» муниципальной программы города Волгодонска «Развитие здравоохранения города Волгодонска» (Субсидии бюджетным учреждениям)	905	09	02	05 1 00 72430	610	1 901,0	2 028,6	2 163,2
Расходы на разработку проектной документации на капитальный ремонт учреждений здравоохранения в рамках подпрограммы «Совершенствование системы оказания медицинской помощи населению города» муниципальной программы города Волгодонска «Развитие здравоохранения города Волгодонска» (Субсидии бюджетным учреждениям)	905	09	02	05 1 00 S4450	610	12 843,2	0,0	0,0
Реализация региональных проектов модернизации первичного звена здравоохранения (Капитальный ремонт объектов недвижимого имущества медицинских организаций) в рамках подпрограммы «Совершенствование системы оказания медицинской помощи населению города» муниципальной программы города Волгодонска «Развитие здравоохранения города Волгодонска» (Субсидии бюджетным учреждениям)	905	09	02	05 1 N9 53652	610	53 360,0	102 902,0	60 124,0
Реализация региональных проектов модернизации первичного звена здравоохранения (Оснащение и переоснащение медицинских организаций оборудованием по перечню, утвержденному Министерством здравоохранения Российской Федерации в соответствии со стандартами оснащения медицинских организаций (их структурных подразделений), предусмотренными положениями об организации оказания медицинской помощи по видам медицинской помощи, порядками оказания медицинской помощи либо правилами проведения лабораторных, инструментальных, патолого-анатомических и иных видов диагностических исследований, утвержденных Министерством здравоохранения Российской Федерации) в рамках подпрограммы «Совершенствование системы оказания медицинской помощи населению города» муниципальной программы города Волгодонска «Развитие здравоохранения города Волгодонска» (Субсидии бюджетным учреждениям)	905	09	02	05 1 N9 53653	610	15 379,9	38 895,0	8 378,7
Расходы на обеспечение деятельности (оказание услуг) муниципальных учреждений в рамках подпрограммы «Оказание паллиативной помощи» муниципальной программы города Волгодонска «Развитие здравоохранения города Волгодонска» (Субсидии бюджетным учреждениям)	905	09	02	05 2 00 00590	610	8,1	8,1	8,1
Расходы на осуществление полномочий по организации оказания жителям Ростовской области первичной медико-санитарной помощи, специализированной, в том числе высокотехнологичной, медицинской помощи, скорой, в том числе скорой специализированной, медицинской помощи и паллиативной медицинской помощи, проведения медицинских экспертиз, медицинских осмотров и медицинских освидетельствований в рамках реализации территориальной программы государственных гарантий бесплатного оказания гражданам медицинской помощи (за исключением медицинской помощи, оказываемой в медицинских организациях, подведомственных органу исполнительной власти Ростовской области в сфере охраны здоровья) в рамках подпрограммы «Оказание паллиативной помощи» муниципальной программы города Волгодонска «Развитие здравоохранения города Волгодонска» (Субсидии бюджетным учреждениям)	905	09	02	05 2 00 72430	610	1 783,3	1 916,7	2 055,0
Расходы на выплаты по оплате труда работников органов местного самоуправления и отраслевых (функциональных) органов Администрации города Волгодонска в рамках подпрограммы «Обеспечение реализации муниципальной программы» муниципальной программы города Волгодонска «Развитие здравоохранения города Волгодонска» (Расходы на выплаты персоналу государственных (муниципальных) органов)	905	09	09	05 3 00 00110	120	9 937,5	8 029,1	8 029,1
Расходы на обеспечение функций органов местного самоуправления и отраслевых (функциональных) органов Администрации города Волгодонска в рамках подпрограммы «Обеспечение реализации муниципальной программы» муниципальной программы города Волгодонска «Развитие здравоохранения города Волгодонска» (Расходы на выплаты персоналу государственных (муниципальных) органов)	905	09	09	05 3 00 00190	120	47,8	47,8	47,8
Расходы на обеспечение функций органов местного самоуправления и отраслевых (функциональных) органов Администрации города Волгодонска в рамках подпрограммы «Обеспечение реализации муниципальной программы» муниципальной программы города Волгодонска «Развитие здравоохранения города Волгодонска» (Иные закупки товаров, работ и услуг для обеспечения государственных (муниципальных) нужд)	905	09	09	05 3 00 00190	240	1 010,3	1 010,3	1 010,3
Расходы на содержание специалистов, координирующих деятельность муниципальных учреждений в рамках подпрограммы «Обеспечение реализации муниципальной программы» муниципальной программы города Волгодонска «Развитие здравоохранения города Волгодонска» (Расходы на выплаты персоналу государственных (муниципальных) органов)	905	09	09	05 3 00 25090	120	4 196,4	4 149,0	4 149,0
Расходы на содержание специалистов, координирующих деятельность муниципальных учреждений в рамках подпрограммы «Обеспечение реализации муниципальной программы» муниципальной программы города Волгодонска «Развитие здравоохранения города Волгодонска» (Иные закупки товаров, работ и услуг для обеспечения государственных (муниципальных) нужд)	905	09	09	05 3 00 25090	240	122,2	122,2	122,2
ОТДЕЛ КУЛЬТУРЫ Г. ВОЛГОДОНСКА	906					314 817,6	271 603,1	280 337,9
Ежегодные разовые выплаты мастерам народной культуры в рамках подпрограммы «Обеспечение реализации муниципальной программы» муниципальной программы города Волгодонска «Развитие культуры в городе Волгодонске» (Премии и гранты)	906	01	13	01 3 00 12030	350	3,0	3,0	3,0
Премии главы Администрации города Волгодонска работникам учреждений культуры и дополнительного образования детей сферы культуры в рамках подпрограммы «Обеспечение реализации муниципальной программы» муниципальной программы города Волгодонска «Развитие культуры в городе Волгодонске» (Премии и гранты)	906	01	13	01 3 00 12060	350	100,0	100,0	100,0
Расходы на организацию и проведение мероприятий, форумов, конференций, фестивалей, направленных на развитие туристской деятельности в рамках подпрограммы «Развитие туризма в городе Волгодонске» муниципальной программы города Волгодонска «Экономическое развитие и инновационная экономика города Волгодонска» (Субсидии автономным учреждениям)	906	04	12	11 4 00 25240	620	600,0	0,0	0,0
Расходы на обеспечение деятельности (оказание услуг) муниципальных учреждений в рамках подпрограммы «Развитие дополнительного образования в сфере культуры и искусства» муниципальной программы города Волгодонска «Развитие культуры в городе Волгодонске» (Субсидии бюджетным учреждениям)	906	07	03	01 2 00 00590	610	100 237,4	91 375,8	91 375,8
Расходы на капитальный ремонт муниципальных образовательных организаций дополнительного образования детей в рамках подпрограммы «Развитие дополнительного образования в сфере культуры и искусства» муниципальной программы города Волгодонска «Развитие культуры в городе Волгодонске» (Субсидии бюджетным учреждениям)	906	07	03	01 2 00 S4080	610	4 334,1	0,0	0,0
Государственная поддержка отрасли культуры в рамках подпрограммы «Развитие дополнительного образования в сфере культуры и искусства» муниципальной программы города Волгодонска «Развитие культуры в городе Волгодонске» (Субсидии бюджетным учреждениям)	906	07	03	01 2 A1 55190	610	7 063,3	0,0	7 760,0
Создание виртуальных концертных залов в рамках подпрограммы «Развитие дополнительного образования в сфере культуры и искусства» муниципальной программы города Волгодонска «Развитие культуры в городе Волгодонске» (Субсидии бюджетным учреждениям)	906	07	03	01 2 A3 54530	610	1 000,0	0,0	0,0
Расходы на обеспечение функций органов местного самоуправления и отраслевых (функциональных) органов Администрации города Волгодонска в рамках подпрограммы «Обеспечение реализации муниципальной программы» муниципальной программы города Волгодонска «Развитие культуры в городе Волгодонске» (Иные закупки товаров, работ и услуг для обеспечения государственных (муниципальных) нужд)	906	07	05	01 3 00 00190	240	0,0	19,3	19,3
Расходы на содержание специалистов, координирующих деятельность муниципальных учреждений в рамках подпрограммы «Обеспечение реализации муниципальной программы» муниципальной программы города Волгодонска «Развитие культуры в городе Волгодонске» (Иные закупки товаров, работ и услуг для обеспечения государственных (муниципальных) нужд)	906	07	05	01 3 00 25090	240	9,6	19,3	19,3
Расходы на обеспечение деятельности (оказание услуг) муниципальных учреждений в рамках подпрограммы «Развитие культуры и искусства» муниципальной программы города Волгодонска «Развитие культуры в городе Волгодонске» (Субсидии бюджетным учреждениям)	906	08	01	01 1 00 00590	610	52 644,7	47 145,4	47 145,4
Расходы на обеспечение деятельности (оказание услуг) муниципальных учреждений в рамках подпрограммы «Развитие культуры и искусства» муниципальной программы города Волгодонска «Развитие культуры в городе Волгодонске» (Субсидии автономным учреждениям)	906	08	01	01 1 00 00590	620	124 166,5	115 914,5	115 914,5
Мероприятия по организации и проведению культурно - массовых и других мероприятий в рамках подпрограммы «Развитие культуры и искусства» муниципальной программы города Волгодонска «Развитие культуры в городе Волгодонске» (Субсидии бюджетным учреждениям)	906	08	01	01 1 00 25020	610	40,6	40,6	40,6
Мероприятия по организации и проведению культурно - массовых и других мероприятий в рамках подпрограммы «Развитие культуры и искусства» муниципальной программы города Волгодонска «Развитие культуры в городе Волгодонске» (Субсидии автономным учреждениям)	906	08	01	01 1 00 25020	620	3 940,0	3 940,0	3 940,0
Расходы на поддержку творческой деятельности и укрепление материально-технической базы муниципальных театров в населенных пунктах с численностью населения до 300 тысяч человек в рамках подпрограммы «Развитие культуры и искусства» муниципальной программы города Волгодонска «Развитие культуры в городе Волгодонске» (Субсидии автономным учреждениям)	906	08	01	01 1 00 L4660	620	5 530,5	0,0	0,0
Государственная поддержка отрасли культуры в рамках подпрограммы «Развитие культуры и искусства» муниципальной программы города Волгодонска «Развитие культуры в городе Волгодонске» (Субсидии бюджетным учреждениям)	906	08	01	01 1 00 L5190	610	814,7	811,5	811,5
Расходы на капитальный ремонт муниципальных учреждений культуры в рамках подпрограммы «Развитие культуры и искусства» муниципальной программы города Волгодонска «Развитие культуры в городе Волгодонске» (Субсидии автономным учреждениям)	906	08	01	01 1 00 S3290	620	159,9	0,0	0,0
Расходы на приобретение основных средств для муниципальных учреждений культуры в рамках подпрограммы «Развитие культуры и искусства» муниципальной программы города Волгодонска «Развитие культуры в городе Волгодонске» (Субсидии бюджетным учреждениям)	906	08	01	01 1 00 S3900	610	525,2	0,0	525,2
Расходы на комплектование книжных фондов библиотек муниципальных образований в рамках подпрограммы «Развитие культуры и искусства» муниципальной программы города Волгодонска «Развитие культуры в городе Волгодонске» (Субсидии бюджетным учреждениям)	906	08	01	01 1 00 S4180	610	1 491,6	1 488,5	1 905,5
Создание модельных муниципальных библиотек в рамках подпрограммы «Развитие культуры и искусства» муниципальной программы города Волгодонска «Развитие культуры в городе Волгодонске» (Субсидии бюджетным учреждениям)	906	08	01	01 1 A1 54540	610	335,1	335,1	367,7
Мероприятия по организации и проведению культурно - массовых и других мероприятий в рамках подпрограммы «Укрепление единства российской нации и гармонизация межэтнических отношений в муниципальном образовании «Город Волгодонск» муниципальной программы города Волгодонска «Муниципальная политика» (Субсидии автономным учреждениям)	906	08	01	09 3 00 25020	620	60,0	60,0	60,0
Расходы на выплаты по оплате труда работников органов местного самоуправления и отраслевых (функциональных) органов Администрации города Волгодонска в рамках подпрограммы «Обеспечение реализации муниципальной программы» муниципальной программы города Волгодонска «Развитие культуры в городе Волгодонске» (Расходы на выплаты персоналу государственных (муниципальных) органов)	906	08	04	01 3 00 00110	120	7 164,0	5 856,7	5 856,7
Расходы на обеспечение функций органов местного самоуправления и отраслевых (функциональных) органов Администрации города Волгодонска в рамках подпрограммы «Обеспечение реализации муниципальной программы» муниципальной программы города Волгодонска «Развитие культуры в городе Волгодонске» (Расходы на выплаты персоналу государственных (муниципальных) органов)	906	08	04	01 3 00 00190	120	5,5	11,6	11,6
Расходы на обеспечение функций органов местного самоуправления и отраслевых (функциональных) органов Администрации города Волгодонска в рамках подпрограммы «Обеспечение реализации муниципальной программы» муниципальной программы города Волгодонска «Развитие культуры в городе Волгодонске» (Иные закупки товаров, работ и услуг для обеспечения государственных (муниципальных) нужд)	906	08	04	01 3 00 00190	240	745,4	696,7	696,7

Наименование	Мин	Рз	ПР	ЦСР	ВР	2022 год	2023 год	2024 год
Расходы на содержание специалистов, координирующих деятельность муниципальных учреждений в рамках подпрограммы «Обеспечение реализации муниципальной программы» муниципальной программы города Волгодонска «Развитие культуры в городе Волгодонске» (Расходы на выплаты персоналу государственных (муниципальных) органов)	906	08	04	01 3 00 25090	120	3 752,9	3 723,9	3 723,9
Расходы на содержание специалистов, координирующих деятельность муниципальных учреждений в рамках подпрограммы «Обеспечение реализации муниципальной программы» муниципальной программы города Волгодонска «Развитие культуры в городе Волгодонске» (Иные закупки товаров, работ и услуг для обеспечения государственных (муниципальных) нужд)	906	08	04	01 3 00 25090	240	48,7	39,8	39,8
Мероприятия по диспансеризации муниципальных служащих города Волгодонска в рамках подпрограммы «Обеспечение реализации муниципальной программы» муниципальной программы города Волгодонска «Развитие культуры в городе Волгодонске» (Иные закупки товаров, работ и услуг для обеспечения государственных (муниципальных) нужд)	906	08	04	01 3 00 25160	240	12,1	10,6	10,6
Осуществление закупок в части приобретения работ, услуг по информационному сопровождению деятельности органов местного самоуправления и отраслевых (функциональных) органов Администрации города Волгодонска в рамках подпрограммы «Обеспечение реализации муниципальной программы» муниципальной программы города Волгодонска «Развитие культуры в городе Волгодонске» (Иные закупки товаров, работ и услуг для обеспечения государственных (муниципальных) нужд)	906	08	04	01 3 00 98750	240	10,8	10,8	10,8
Реализация направления расходов в рамках подпрограммы «Обеспечение реализации муниципальной программы» муниципальной программы города Волгодонска «Развитие культуры в городе Волгодонске» (Иные закупки товаров, работ и услуг для обеспечения государственных (муниципальных) нужд)	906	08	04	01 3 00 99990	240	22,0	0,0	0,0
УПРАВЛЕНИЕ ОБРАЗОВАНИЯ Г.ВОЛГОДОНСКА	907					2 249 474,1	2 332 797,0	2 338 867,5
Премии главы Администрации города Волгодонска лучшим педагогическим работникам муниципальных образовательных учреждений в рамках подпрограммы «Обеспечение реализации муниципальной программы» муниципальной программы города Волгодонска «Развитие образования в городе Волгодонске» (Премии и гранты)	907	01	13	06 4 00 12010	350	375,0	375,0	375,0
Премии главы Администрации города Волгодонска выпускникам общеобразовательных учреждений города, награжденным знаком отличия «Гордость Волгодонска» в рамках подпрограммы «Обеспечение реализации муниципальной программы» муниципальной программы города Волгодонска «Развитие образования в городе Волгодонске» (Премии и гранты)	907	01	13	06 4 00 12050	350	115,0	115,0	115,0
Премии главы Администрации города Волгодонска победителям Городского профессионального конкурса «Педагог года» в рамках подпрограммы «Обеспечение реализации муниципальной программы» муниципальной программы города Волгодонска «Развитие образования в городе Волгодонске» (Премии и гранты)	907	01	13	06 4 00 12090	350	60,0	60,0	60,0
Реализация направления расходов в рамках подпрограммы «Обеспечение реализации муниципальной программы» муниципальной программы города Волгодонска «Развитие образования в городе Волгодонске» (Исполнение судебных актов)	907	01	13	06 4 00 99990	830	156,4	148,7	148,7
Реализация направления расходов в рамках подпрограммы «Обеспечение реализации муниципальной программы» муниципальной программы города Волгодонска «Развитие образования в городе Волгодонске» (Уплата налогов, сборов и иных платежей)	907	01	13	06 4 00 99990	850	914,1	914,1	914,1
Расходы на обеспечение деятельности (оказание услуг) муниципальных учреждений в рамках подпрограммы «Развитие общего образования» муниципальной программы города Волгодонска «Развитие образования в городе Волгодонске» (Субсидии бюджетным учреждениям)	907	07	01	06 1 00 00590	610	298 569,2	285 529,1	285 441,7
Расходы на обеспечение государственных гарантий реализации прав на получение общедоступного и бесплатного дошкольного образования в муниципальных дошкольных образовательных организациях, дошкольного, начального общего, основного общего, среднего общего образования в муниципальных общеобразовательных организациях, обеспечение дополнительного образования детей в муниципальных общеобразовательных организациях, включая расходы на оплату труда, приобретение учебников и учебных пособий, средств обучения, игр, игрушек (за исключением расходов на содержание зданий и оплату коммунальных услуг) в рамках подпрограммы «Развитие общего образования» муниципальной программы города Волгодонска «Развитие образования в городе Волгодонске» (Субсидии бюджетным учреждениям)	907	07	01	06 1 00 72460	610	667 965,3	694 693,3	722 479,7
Расходы на капитальный ремонт муниципальных образовательных организаций в рамках подпрограммы «Развитие общего образования» муниципальной программы города Волгодонска «Развитие образования в городе Волгодонске» (Субсидии бюджетным учреждениям)	907	07	01	06 1 00 S4550	610	42 496,7	62 796,0	0,0
Расходы на обеспечение деятельности (оказание услуг) муниципальных учреждений в рамках подпрограммы «Развитие общего образования» муниципальной программы города Волгодонска «Развитие образования в городе Волгодонске» (Субсидии бюджетным учреждениям)	907	07	02	06 1 00 00590	610	202 016,7	193 658,9	193 658,9
Организация и проведение мероприятий с детьми в рамках подпрограммы «Развитие общего образования» муниципальной программы города Волгодонска «Развитие образования в городе Волгодонске» (Субсидии бюджетным учреждениям)	907	07	02	06 1 00 25520	610	919,0	62,6	150,0
Расходы на ежемесячное денежное вознаграждение за классное руководство педагогическим работникам государственных и муниципальных общеобразовательных организаций в рамках подпрограммы «Развитие общего образования» муниципальной программы города Волгодонска «Развитие образования в городе Волгодонске» (Субсидии бюджетным учреждениям)	907	07	02	06 1 00 53030	610	48 278,2	48 278,2	49 996,8
Расходы на обеспечение государственных гарантий реализации прав на получение общедоступного и бесплатного дошкольного образования в муниципальных дошкольных образовательных организациях, дошкольного, начального общего, основного общего, среднего общего образования в муниципальных общеобразовательных организациях, обеспечение дополнительного образования детей в муниципальных общеобразовательных организациях, включая расходы на оплату труда, приобретение учебников и учебных пособий, средств обучения, игр, игрушек (за исключением расходов на содержание зданий и оплату коммунальных услуг) в рамках подпрограммы «Развитие общего образования» муниципальной программы города Волгодонска «Развитие образования в городе Волгодонске» (Субсидии бюджетным учреждениям)	907	07	02	06 1 00 72460	610	553 591,9	638 779,7	662 102,6
Организация бесплатного горячего питания обучающихся, получающих начальное общее образование в государственных и муниципальных образовательных организациях в рамках подпрограммы «Развитие общего образования» муниципальной программы города Волгодонска «Развитие образования в городе Волгодонске» (Субсидии бюджетным учреждениям)	907	07	02	06 1 00 L3040	610	80 229,2	77 947,3	80 125,4
Расходы на подготовку проектной документации на капитальный ремонт муниципальных образовательных организаций в рамках подпрограммы «Развитие общего образования» муниципальной программы города Волгодонска «Развитие образования в городе Волгодонске» (Субсидии бюджетным учреждениям)	907	07	02	06 1 00 S3090	610	22 384,5	0,0	0,0
Расходы на капитальный ремонт муниципальных образовательных организаций в рамках подпрограммы «Развитие общего образования» муниципальной программы города Волгодонска «Развитие образования в городе Волгодонске» (Субсидии бюджетным учреждениям)	907	07	02	06 1 00 S4550	610	14 888,5	25 868,6	37 569,9
Расходы на обеспечение государственных гарантий реализации прав на получение общедоступного и бесплатного дошкольного образования в муниципальных дошкольных образовательных организациях, дошкольного, начального общего, основного общего, среднего общего образования в муниципальных общеобразовательных организациях, обеспечение дополнительного образования детей в муниципальных общеобразовательных организациях, включая расходы на оплату труда, приобретение учебников и учебных пособий, средств обучения, игр, игрушек (за исключением расходов на содержание зданий и оплату коммунальных услуг) в рамках подпрограммы «Развитие общего образования» муниципальной программы города Волгодонска «Развитие образования в городе Волгодонске» (Субсидии бюджетным учреждениям)	907	07	03	06 1 00 72460	610	14 839,4	15 434,5	16 053,3
Расходы на обеспечение деятельности (оказание услуг) муниципальных учреждений в рамках подпрограммы «Развитие дополнительного образования детей» муниципальной программы города Волгодонска «Развитие образования в городе Волгодонске» (Субсидии бюджетным учреждениям)	907	07	03	06 2 00 00590	610	177 476,1	166 704,7	166 704,7
Организация и проведение мероприятий с детьми в рамках подпрограммы «Развитие дополнительного образования детей» муниципальной программы города Волгодонска «Развитие образования в городе Волгодонске» (Субсидии бюджетным учреждениям)	907	07	03	06 2 00 25520	610	688,8	0,0	0,0
Мероприятия по организации и проведению культурно - массовых и других мероприятий в рамках подпрограммы «Укрепление единства российской нации и гармонизация межэтнических отношений в муниципальном образовании «Город Волгодонск» муниципальной программы города Волгодонска «Муниципальная политика» (Субсидии бюджетным учреждениям)	907	07	03	09 3 00 25020	610	8,7	8,7	8,7
Расходы на обеспечение функций органов местного самоуправления и отраслевых (функциональных) органов Администрации города Волгодонска в рамках подпрограммы «Обеспечение реализации муниципальной программы» муниципальной программы города Волгодонска «Развитие образования в городе Волгодонске» (Иные закупки товаров, работ и услуг для обеспечения государственных (муниципальных) нужд)	907	07	05	06 4 00 00190	240	11,5	16,5	16,5
Расходы на содержание специалистов, координирующих деятельность муниципальных учреждений в рамках подпрограммы «Обеспечение реализации муниципальной программы» муниципальной программы города Волгодонска «Развитие образования в городе Волгодонске» (Иные закупки товаров, работ и услуг для обеспечения государственных (муниципальных) нужд)	907	07	05	06 4 00 25090	240	7,0	21,0	21,0
Расходы на организацию отдыха детей в каникулярное время в рамках подпрограммы «Развитие общего образования» муниципальной программы города Волгодонска «Развитие образования в городе Волгодонске» (Субсидии бюджетным учреждениям)	907	07	07	06 1 00 S3130	610	9 009,3	9 198,7	9 566,7
Расходы на обеспечение деятельности (оказание услуг) муниципальных учреждений в рамках подпрограммы «Развитие дополнительного образования детей» муниципальной программы города Волгодонска «Развитие образования в городе Волгодонске» (Субсидии бюджетным учреждениям)	907	07	09	06 2 00 00590	610	3 415,3	3 087,1	3 087,1
Расходы на обеспечение деятельности (оказание услуг) муниципальных учреждений в рамках подпрограммы «Охрана семьи и детства, другие вопросы в сфере образования» муниципальной программы города Волгодонска «Развитие образования в городе Волгодонске» (Субсидии бюджетным учреждениям)	907	07	09	06 3 00 00590	610	5 825,4	5 625,2	5 625,2
Расходы на осуществление полномочий по организации и осуществлению деятельности по опеке и попечительству в соответствии со статьей 6 Областного закона от 26 декабря 2007 года № 830-ЗС «Об организации опеки и попечительства в Ростовской области» в рамках подпрограммы «Охрана семьи и детства, другие вопросы в сфере образования» муниципальной программы города Волгодонска «Развитие образования в городе Волгодонске» (Расходы на выплаты персоналу государственных (муниципальных) органов)	907	07	09	06 3 00 72040	120	6 960,2	7 238,6	7 528,1
Расходы на осуществление полномочий по организации и осуществлению деятельности по опеке и попечительству в соответствии со статьей 6 Областного закона от 26 декабря 2007 года № 830-ЗС «Об организации опеки и попечительства в Ростовской области» в рамках подпрограммы «Охрана семьи и детства, другие вопросы в сфере образования» муниципальной программы города Волгодонска «Развитие образования в городе Волгодонске» (Иные закупки товаров, работ и услуг для обеспечения государственных (муниципальных) нужд)	907	07	09	06 3 00 72040	240	177,8	177,8	184,4
Расходы на выплаты по оплате труда работников органов местного самоуправления и отраслевых (функциональных) органов Администрации города Волгодонска в рамках подпрограммы «Обеспечение реализации муниципальной программы» муниципальной программы города Волгодонска «Развитие образования в городе Волгодонске» (Расходы на выплаты персоналу государственных (муниципальных) органов)	907	07	09	06 4 00 00110	120	15 857,7	13 102,9	13 102,9

Наименование	Мин	Рз	ПР	ЦСР	ВР	2022 год	2023 год	2024 год
Расходы на обеспечение функций органов местного самоуправления и отраслевых (функциональных) органов Администрации города Волгодонска в рамках подпрограммы «Обеспечение реализации муниципальной программы» муниципальной программы города Волгодонска «Развитие образования в городе Волгодонске» (Расходы на выплаты персоналу государственных (муниципальных) органов)	907	07	09	06 4 00 00190	120	37,3	42,2	42,2
Расходы на обеспечение функций органов местного самоуправления и отраслевых (функциональных) органов Администрации города Волгодонска в рамках подпрограммы «Обеспечение реализации муниципальной программы» муниципальной программы города Волгодонска «Развитие образования в городе Волгодонске» (Иные закупки товаров, работ и услуг для обеспечения государственных (муниципальных) нужд)	907	07	09	06 4 00 00190	240	2 763,1	2 724,3	2 724,3
Расходы на содержание специалистов, координирующих деятельность муниципальных учреждений в рамках подпрограммы «Обеспечение реализации муниципальной программы» муниципальной программы города Волгодонска «Развитие образования в городе Волгодонске» (Расходы на выплаты персоналу государственных (муниципальных) органов)	907	07	09	06 4 00 25090	120	14 230,8	14 074,0	14 074,0
Расходы на содержание специалистов, координирующих деятельность муниципальных учреждений в рамках подпрограммы «Обеспечение реализации муниципальной программы» муниципальной программы города Волгодонска «Развитие образования в городе Волгодонске» (Иные закупки товаров, работ и услуг для обеспечения государственных (муниципальных) нужд)	907	07	09	06 4 00 25090	240	760,9	801,9	801,9
Мероприятия по диспансеризации муниципальных служащих города Волгодонска в рамках подпрограммы «Обеспечение реализации муниципальной программы» муниципальной программы города Волгодонска «Развитие образования в городе Волгодонске» (Иные закупки товаров, работ и услуг для обеспечения государственных (муниципальных) нужд)	907	07	09	06 4 00 25160	240	46,6	46,6	46,6
Реализация направления расходов в рамках подпрограммы «Обеспечение реализации муниципальной программы» муниципальной программы города Волгодонска «Развитие образования в городе Волгодонске» (Иные закупки товаров, работ и услуг для обеспечения государственных (муниципальных) нужд)	907	07	09	06 4 00 99990	240	165,5	165,5	165,5
Реализация направления расходов в рамках подпрограммы «Обеспечение реализации муниципальной программы» муниципальной программы города Волгодонска «Развитие образования в городе Волгодонске» (Субсидии бюджетным учреждениям)	907	07	09	06 4 00 99990	610	40,0	40,0	40,0
Расходы на осуществление полномочий по выплате компенсации родительской платы за присмотр и уход за детьми в образовательной организации, реализующей образовательную программу дошкольного образования в рамках подпрограммы «Развитие общего образования» муниципальной программы города Волгодонска «Развитие образования в городе Волгодонске» (Иные закупки товаров, работ и услуг для обеспечения государственных (муниципальных) нужд)	907	10	04	06 1 00 72180	240	727,9	727,9	742,9
Расходы на осуществление полномочий по выплате компенсации родительской платы за присмотр и уход за детьми в образовательной организации, реализующей образовательную программу дошкольного образования в рамках подпрограммы «Развитие общего образования» муниципальной программы города Волгодонска «Развитие образования в городе Волгодонске» (Социальные выплаты гражданам, кроме публичных нормативных социальных выплат)	907	10	04	06 1 00 72180	320	35 671,3	35 671,3	36 402,8
Расходы на осуществление полномочий по предоставлению мер социальной поддержки граждан, усыновивших (удочеривших) ребенка (детей), в части назначения и выплаты единовременного денежного пособия в рамках подпрограммы «Охрана семьи и детства, другие вопросы в сфере образования» муниципальной программы города Волгодонска «Развитие образования в городе Волгодонске» (Социальные выплаты гражданам, кроме публичных нормативных социальных выплат)	907	10	04	06 3 00 72220	320	210,0	210,0	210,0
Расходы на осуществление полномочий по предоставлению мер социальной поддержки детей-сирот и детей, оставшихся без попечения родителей, лиц из числа детей-сирот и детей, оставшихся без попечения родителей, предусмотренных пунктами 1, 11, 12, 13 статьи 132 Областного закона от 22 октября 2004 года № 165-ЗС «О социальной поддержке детства в Ростовской области» в рамках подпрограммы «Охрана семьи и детства, другие вопросы в сфере образования» муниципальной программы города Волгодонска «Развитие образования в городе Волгодонске» (Социальные выплаты гражданам, кроме публичных нормативных социальных выплат)	907	10	04	06 3 00 72420	320	27 583,8	28 451,1	28 580,9
ДЕПАРТАМЕНТ ТРУДА И СОЦИАЛЬНОГО РАЗВИТИЯ АДМИНИСТРАЦИИ ГОРОДА ВОЛГОДОНСКА	913					1 630 040,2	1 691 388,4	1 760 246,8
Реализация направления расходов в рамках подпрограммы «Обеспечение реализации муниципальной программы» муниципальной программы города Волгодонска «Социальная поддержка граждан Волгодонска» (Уплата налогов, сборов и иных платежей)	913	01	13	08 5 00 99990	850	345,3	345,2	345,2
Расходы на обеспечение функций органов местного самоуправления и отраслевых (функциональных) органов Администрации города Волгодонска в рамках подпрограммы «Обеспечение реализации муниципальной программы» муниципальной программы города Волгодонска «Социальная поддержка граждан Волгодонска» (Иные закупки товаров, работ и услуг для обеспечения государственных (муниципальных) нужд)	913	07	05	08 5 00 00190	240	22,8	22,8	22,8
Расходы на осуществление полномочий по организации и обеспечению отдыха и оздоровления детей, за исключением детей-сирот, детей, оставшихся без попечения родителей, детей, находящихся в социально опасном положении, и одаренных детей, проживающих в малоимущих семьях в рамках подпрограммы «Финансовая поддержка семей с детьми» муниципальной программы города Волгодонска «Социальная поддержка граждан Волгодонска» (Иные закупки товаров, работ и услуг для обеспечения государственных (муниципальных) нужд)	913	07	07	08 2 00 72200	240	112,1	126,0	126,0
Расходы на осуществление полномочий по организации и обеспечению отдыха и оздоровления детей, за исключением детей-сирот, детей, оставшихся без попечения родителей, детей, находящихся в социально опасном положении, и одаренных детей, проживающих в малоимущих семьях в рамках подпрограммы «Финансовая поддержка семей с детьми» муниципальной программы города Волгодонска «Социальная поддержка граждан Волгодонска» (Социальные выплаты гражданам, кроме публичных нормативных социальных выплат)	913	07	07	08 2 00 72200	320	43 837,4	45 581,5	47 409,8
Ежемесячная доплата лицам, удостоенным звания «Почетный гражданин города Волгодонска» в рамках подпрограммы «Социальная поддержка отдельных категорий граждан» муниципальной программы города Волгодонска «Социальная поддержка граждан Волгодонска» (Иные закупки товаров, работ и услуг для обеспечения государственных (муниципальных) нужд)	913	10	01	08 1 00 10020	240	1,5	1,8	1,8
Ежемесячная доплата лицам, удостоенным звания «Почетный гражданин города Волгодонска» в рамках подпрограммы «Социальная поддержка отдельных категорий граждан» муниципальной программы города Волгодонска «Социальная поддержка граждан Волгодонска» (Публичные нормативные социальные выплаты гражданам)	913	10	01	08 1 00 10020	310	180,0	180,0	180,0
Ежемесячная доплата к государственной пенсии депутатам Волгодонской городской Думы в рамках подпрограммы «Социальная поддержка отдельных категорий граждан» муниципальной программы города Волгодонска «Социальная поддержка граждан Волгодонска» (Иные закупки товаров, работ и услуг для обеспечения государственных (муниципальных) нужд)	913	10	01	08 1 00 12040	240	1,4	1,4	1,4
Ежемесячная доплата к государственной пенсии депутатам Волгодонской городской Думы в рамках подпрограммы «Социальная поддержка отдельных категорий граждан» муниципальной программы города Волгодонска «Социальная поддержка граждан Волгодонска» (Социальные выплаты гражданам, кроме публичных нормативных социальных выплат)	913	10	01	08 1 00 12040	320	144,0	144,0	144,0
Расходы на выплату пенсий за выслугу лет муниципальным служащим города в рамках подпрограммы «Социальная поддержка отдельных категорий граждан» муниципальной программы города Волгодонска «Социальная поддержка граждан Волгодонска» (Иные закупки товаров, работ и услуг для обеспечения государственных (муниципальных) нужд)	913	10	01	08 1 00 12070	240	120,7	120,7	120,7
Расходы на выплату пенсий за выслугу лет муниципальным служащим города в рамках подпрограммы «Социальная поддержка отдельных категорий граждан» муниципальной программы города Волгодонска «Социальная поддержка граждан Волгодонска» (Социальные выплаты гражданам, кроме публичных нормативных социальных выплат)	913	10	01	08 1 00 12070	320	12 440,7	12 440,7	12 440,7
Расходы на обеспечение деятельности (оказание услуг) муниципальных учреждений в рамках подпрограммы «Старшее поколение» муниципальной программы города Волгодонска «Социальная поддержка граждан Волгодонска» (Субсидии бюджетным учреждениям)	913	10	02	08 3 00 00590	610	3 318,5	3 268,5	3 268,5
Расходы на организацию и проведение конкурсов, конкурсов профессионального мастерства в рамках подпрограммы «Старшее поколение» муниципальной программы города Волгодонска «Социальная поддержка граждан Волгодонска» (Субсидии бюджетным учреждениям)	913	10	02	08 3 00 25060	610	50,0	50,0	50,0
Расходы на осуществление государственных полномочий в сфере социального обслуживания, предусмотренных пунктами 2, 3, 4 и 5 части 1 и частью 1.1 статьи 6 Областного закона от 3 сентября 2014 года № 222-ЗС «О социальном обслуживании граждан в Ростовской области» в рамках подпрограммы «Старшее поколение» муниципальной программы города Волгодонска «Социальная поддержка граждан Волгодонска» (Субсидии бюджетным учреждениям)	913	10	02	08 3 00 72260	610	78 044,0	82 499,9	87 240,7
Расходы на осуществление государственных полномочий в сфере социального обслуживания, предусмотренных пунктами 2, 3, 4 и 5 части 1 и частями 1.1, 1.2 статьи 6 Областного закона от 3 сентября 2014 года № 222-ЗС «О социальном обслуживании граждан в Ростовской области» в части обеспечения граждан старше трудоспособного возраста и инвалидов услугами в рамках системы долговременного ухода в муниципальных организациях социального обслуживания в рамках подпрограммы «Старшее поколение» муниципальной программы города Волгодонска «Социальная поддержка граждан Волгодонска» (Субсидии бюджетным учреждениям)	913	10	02	08 3 Р3 72480	610	6 673,9	7 125,5	7 606,1
Расходы на организацию работы специализированного микроавтобуса и обеспечение доступности к услугам в приоритетных сферах жизнедеятельности граждан с ограниченными физическими возможностями в рамках подпрограммы «Доступная среда» муниципальной программы города Волгодонска «Социальная поддержка граждан Волгодонска» (Субсидии бюджетным учреждениям)	913	10	02	08 4 00 25130	610	893,8	1 016,9	1 016,9
Расходы на организацию и проведение мероприятий «Забота» по предоставлению дополнительных мер социальной поддержки гражданам города, находящимся в трудной жизненной ситуации в рамках подпрограммы «Социальная поддержка отдельных категорий граждан» муниципальной программы города Волгодонска «Социальная поддержка граждан Волгодонска» (Иные закупки товаров, работ и услуг для обеспечения государственных (муниципальных) нужд)	913	10	03	08 1 00 25120	240	1 069,4	1 167,7	1 167,7
Расходы на организацию и проведение мероприятий «Забота» по предоставлению дополнительных мер социальной поддержки гражданам города, находящимся в трудной жизненной ситуации в рамках подпрограммы «Социальная поддержка отдельных категорий граждан» муниципальной программы города Волгодонска «Социальная поддержка граждан Волгодонска» (Социальные выплаты гражданам, кроме публичных нормативных социальных выплат)	913	10	03	08 1 00 25120	320	2 763,7	2 763,7	2 763,7
Расходы на организацию и проведение мероприятий «Забота» по предоставлению дополнительных мер социальной поддержки гражданам города, находящимся в трудной жизненной ситуации в рамках подпрограммы «Социальная поддержка отдельных категорий граждан» муниципальной программы города Волгодонска «Социальная поддержка граждан Волгодонска» (Субсидии бюджетным учреждениям)	913	10	03	08 1 00 25120	610	249,5	249,5	249,5
Расходы на осуществление переданного полномочия Российской Федерации по осуществлению ежегодной денежной выплаты лицам, награжденным нагрудным знаком «Почетный донор России» в рамках подпрограммы «Социальная поддержка отдельных категорий граждан» муниципальной программы города Волгодонска «Социальная поддержка граждан Волгодонска» (Иные закупки товаров, работ и услуг для обеспечения государственных (муниципальных) нужд)	913	10	03	08 1 00 52200	240	111,8	116,3	120,9

Наименование	Мин	Рз	ПР	ЦСР	ВР	2022 год	2023 год	2024 год
Расходы на осуществление переданного полномочия Российской Федерации по осуществлению ежегодной денежной выплаты лицам, награжденным нагрудным знаком «Почетный донор России» в рамках подпрограммы «Социальная поддержка отдельных категорий граждан» муниципальной программы города Волгодонска «Социальная поддержка граждан Волгодонска» (Социальные выплаты гражданам, кроме публичных нормативных социальных выплат)	913	10	03	08 1 00 52200	320	11 525,1	11 986,1	12 465,5
Расходы на оплату жилищно-коммунальных услуг отдельным категориям граждан в рамках подпрограммы «Социальная поддержка отдельных категорий граждан» муниципальной программы города Волгодонска «Социальная поддержка граждан Волгодонска» (Иные закупки товаров, работ и услуг для обеспечения государственных (муниципальных) нужд)	913	10	03	08 1 00 52500	240	1 294,9	1 291,1	1 291,2
Расходы на оплату жилищно-коммунальных услуг отдельным категориям граждан в рамках подпрограммы «Социальная поддержка отдельных категорий граждан» муниципальной программы города Волгодонска «Социальная поддержка граждан Волгодонска» (Социальные выплаты гражданам, кроме публичных нормативных социальных выплат)	913	10	03	08 1 00 52500	320	133 579,5	133 198,3	133 215,2
Расходы на осуществление полномочий по предоставлению мер социальной поддержки ветеранов труда и граждан, приравненных к ним, в том числе по организации приема и оформления документов, необходимых для присвоения звания «Ветеран труда», за исключением проезда на железнодорожном и водном транспорте пригородного сообщения и на автомобильном транспорте пригородного межмуниципального и междугородного внутриобластного сообщений в рамках подпрограммы «Социальная поддержка отдельных категорий граждан» муниципальной программы города Волгодонска «Социальная поддержка граждан Волгодонска» (Иные закупки товаров, работ и услуг для обеспечения государственных (муниципальных) нужд)	913	10	03	08 1 00 72050	240	140,0	0,0	0,0
Расходы на осуществление полномочий по предоставлению мер социальной поддержки ветеранов труда и граждан, приравненных к ним, в том числе по организации приема и оформления документов, необходимых для присвоения звания «Ветеран труда», за исключением проезда на железнодорожном и водном транспорте пригородного сообщения и на автомобильном транспорте пригородного межмуниципального и междугородного внутриобластного сообщений в рамках подпрограммы «Социальная поддержка отдельных категорий граждан» муниципальной программы города Волгодонска «Социальная поддержка граждан Волгодонска» (Социальные выплаты гражданам, кроме публичных нормативных социальных выплат)	913	10	03	08 1 00 72050	320	17 118,5	0,0	0,0
Расходы на осуществление полномочий по предоставлению мер социальной поддержки тружеников тыла, за исключением проезда на железнодорожном и водном транспорте пригородного сообщения и на автомобильном транспорте пригородного межмуниципального и междугородного внутриобластного сообщений в рамках подпрограммы «Социальная поддержка отдельных категорий граждан» муниципальной программы города Волгодонска «Социальная поддержка граждан Волгодонска» (Социальные выплаты гражданам, кроме публичных нормативных социальных выплат)	913	10	03	08 1 00 72060	320	25,6	0,0	0,0
Расходы на осуществление полномочий по предоставлению мер социальной поддержки реабилитированных лиц, лиц, признанных пострадавшими от политических репрессий, и членов их семей, за исключением проезда на пригородном железнодорожном, водном транспорте и автомобильном транспорте пригородного межмуниципального сообщения в рамках подпрограммы «Социальная поддержка отдельных категорий граждан» муниципальной программы города Волгодонска «Социальная поддержка граждан Волгодонска» (Иные закупки товаров, работ и услуг для обеспечения государственных (муниципальных) нужд)	913	10	03	08 1 00 72070	240	3,5	0,0	0,0
Расходы на осуществление полномочий по предоставлению мер социальной поддержки реабилитированных лиц, лиц, признанных пострадавшими от политических репрессий, и членов их семей, за исключением проезда на пригородном железнодорожном, водном транспорте и автомобильном транспорте пригородного межмуниципального сообщения в рамках подпрограммы «Социальная поддержка отдельных категорий граждан» муниципальной программы города Волгодонска «Социальная поддержка граждан Волгодонска» (Социальные выплаты гражданам, кроме публичных нормативных социальных выплат)	913	10	03	08 1 00 72070	320	479,7	0,0	0,0
Расходы на осуществление полномочий по предоставлению мер социальной поддержки ветеранов труда Ростовской области, в том числе по организации приема и оформления документов, необходимых для присвоения звания «Ветеран труда Ростовской области», за исключением проезда на железнодорожном и водном транспорте пригородного сообщения и на автомобильном транспорте пригородного межмуниципального и междугородного внутриобластного сообщений в рамках подпрограммы «Социальная поддержка отдельных категорий граждан» муниципальной программы города Волгодонска «Социальная поддержка граждан Волгодонска» (Иные закупки товаров, работ и услуг для обеспечения государственных (муниципальных) нужд)	913	10	03	08 1 00 72080	240	50,0	0,0	0,0
Расходы на осуществление полномочий по предоставлению мер социальной поддержки ветеранов труда Ростовской области, в том числе по организации приема и оформления документов, необходимых для присвоения звания «Ветеран труда Ростовской области», за исключением проезда на железнодорожном и водном транспорте пригородного сообщения и на автомобильном транспорте пригородного межмуниципального и междугородного внутриобластного сообщений в рамках подпрограммы «Социальная поддержка отдельных категорий граждан» муниципальной программы города Волгодонска «Социальная поддержка граждан Волгодонска» (Социальные выплаты гражданам, кроме публичных нормативных социальных выплат)	913	10	03	08 1 00 72080	320	6 275,8	0,0	0,0
Расходы на осуществление полномочий по предоставлению гражданам в целях оказания социальной поддержки субсидий на оплату жилых помещений и коммунальных услуг в рамках подпрограммы «Социальная поддержка отдельных категорий граждан» муниципальной программы города Волгодонска «Социальная поддержка граждан Волгодонска» (Иные закупки товаров, работ и услуг для обеспечения государственных (муниципальных) нужд)	913	10	03	08 1 00 72100	240	1 966,6	2 033,0	2 101,7
Расходы на осуществление полномочий по предоставлению гражданам в целях оказания социальной поддержки субсидий на оплату жилых помещений и коммунальных услуг в рамках подпрограммы «Социальная поддержка отдельных категорий граждан» муниципальной программы города Волгодонска «Социальная поддержка граждан Волгодонска» (Социальные выплаты гражданам, кроме публичных нормативных социальных выплат)	913	10	03	08 1 00 72100	320	202 651,1	209 506,5	216 590,2
Расходы на осуществление полномочий по предоставлению материальной и иной помощи для погребения в рамках подпрограммы «Социальная поддержка отдельных категорий граждан» муниципальной программы города Волгодонска «Социальная поддержка граждан Волгодонска» (Иные закупки товаров, работ и услуг для обеспечения государственных (муниципальных) нужд)	913	10	03	08 1 00 72120	240	10,4	10,4	10,4
Расходы на осуществление полномочий по предоставлению материальной и иной помощи для погребения в рамках подпрограммы «Социальная поддержка отдельных категорий граждан» муниципальной программы города Волгодонска «Социальная поддержка граждан Волгодонска» (Социальные выплаты гражданам, кроме публичных нормативных социальных выплат)	913	10	03	08 1 00 72120	320	1 168,7	1 215,9	1 265,0
Расходы на осуществление полномочий по предоставлению мер социальной поддержки ветеранов труда и граждан, приравненных к ним, в том числе по организации приема и оформления документов, необходимых для присвоения звания «Ветеран труда» в рамках подпрограммы «Социальная поддержка отдельных категорий граждан» муниципальной программы города Волгодонска «Социальная поддержка граждан Волгодонска» (Иные закупки товаров, работ и услуг для обеспечения государственных (муниципальных) нужд)	913	10	03	08 1 00 72480	240	2 000,0	2 577,7	2 668,6
Расходы на осуществление полномочий по предоставлению мер социальной поддержки ветеранов труда и граждан, приравненных к ним, в том числе по организации приема и оформления документов, необходимых для присвоения звания «Ветеран труда» в рамках подпрограммы «Социальная поддержка отдельных категорий граждан» муниципальной программы города Волгодонска «Социальная поддержка граждан Волгодонска» (Социальные выплаты гражданам, кроме публичных нормативных социальных выплат)	913	10	03	08 1 00 72480	320	226 223,1	255 189,3	264 194,8
Расходы на осуществление полномочий по предоставлению мер социальной поддержки тружеников тыла в рамках подпрограммы «Социальная поддержка отдельных категорий граждан» муниципальной программы города Волгодонска «Социальная поддержка граждан Волгодонска» (Социальные выплаты гражданам, кроме публичных нормативных социальных выплат)	913	10	03	08 1 00 72490	320	713,3	804,3	836,7
Расходы на осуществление полномочий по предоставлению мер социальной поддержки реабилитированных лиц, лиц, признанных пострадавшими от политических репрессий, и членов их семей в рамках подпрограммы «Социальная поддержка отдельных категорий граждан» муниципальной программы города Волгодонска «Социальная поддержка граждан Волгодонска» (Иные закупки товаров, работ и услуг для обеспечения государственных (муниципальных) нужд)	913	10	03	08 1 00 72500	240	60,0	67,0	70,0
Расходы на осуществление полномочий по предоставлению мер социальной поддержки реабилитированных лиц, лиц, признанных пострадавшими от политических репрессий, и членов их семей в рамках подпрограммы «Социальная поддержка отдельных категорий граждан» муниципальной программы города Волгодонска «Социальная поддержка граждан Волгодонска» (Социальные выплаты гражданам, кроме публичных нормативных социальных выплат)	913	10	03	08 1 00 72500	320	6 167,7	6 934,7	7 209,2
Расходы на осуществление полномочий по предоставлению мер социальной поддержки ветеранов труда Ростовской области, в том числе по организации приема и оформления документов, необходимых для присвоения звания «Ветеран труда Ростовской области» в рамках подпрограммы «Социальная поддержка отдельных категорий граждан» муниципальной программы города Волгодонска «Социальная поддержка граждан Волгодонска» (Иные закупки товаров, работ и услуг для обеспечения государственных (муниципальных) нужд)	913	10	03	08 1 00 72510	240	800,0	933,0	967,0
Расходы на осуществление полномочий по предоставлению мер социальной поддержки ветеранов труда Ростовской области, в том числе по организации приема и оформления документов, необходимых для присвоения звания «Ветеран труда Ростовской области» в рамках подпрограммы «Социальная поддержка отдельных категорий граждан» муниципальной программы города Волгодонска «Социальная поддержка граждан Волгодонска» (Социальные выплаты гражданам, кроме публичных нормативных социальных выплат)	913	10	03	08 1 00 72510	320	82 228,9	92 433,3	95 807,9
Расходы на организацию работы специализированного микроавтобуса и обеспечение доступности к услугам в приоритетных сферах жизнедеятельности граждан с ограниченными физическими возможностями в рамках подпрограммы «Доступная среда» муниципальной программы города Волгодонска «Социальная поддержка граждан Волгодонска» (Иные закупки товаров, работ и услуг для обеспечения государственных (муниципальных) нужд)	913	10	03	08 4 00 25130	240	13,1	13,1	13,1
Расходы на осуществление полномочий по предоставлению мер социальной поддержки детей из многодетных семей в рамках подпрограммы «Финансовая поддержка семей с детьми» муниципальной программы города Волгодонска «Социальная поддержка граждан Волгодонска» (Иные закупки товаров, работ и услуг для обеспечения государственных (муниципальных) нужд)	913	10	04	08 2 00 72150	240	232,5	243,7	262,6
Расходы на осуществление полномочий по предоставлению мер социальной поддержки детей из многодетных семей в рамках подпрограммы «Финансовая поддержка семей с детьми» муниципальной программы города Волгодонска «Социальная поддержка граждан Волгодонска» (Социальные выплаты гражданам, кроме публичных нормативных социальных выплат)	913	10	04	08 2 00 72150	320	24 824,5	26 883,2	28 830,8
Расходы на осуществление полномочий по выплате пособия на ребенка в рамках подпрограммы «Финансовая поддержка семей с детьми» муниципальной программы города Волгодонска «Социальная поддержка граждан Волгодонска» (Социальные выплаты гражданам, кроме публичных нормативных социальных выплат)	913	10	04	08 2 00 72170	320	63 433,3	65 986,8	68 674,5
Расходы на осуществление полномочий по предоставлению меры социальной поддержки семей, имеющих детей и проживающих на территории Ростовской области, в виде ежемесячной денежной выплаты на ребенка в возрасте от трех до семи лет включительно в рамках подпрограммы «Финансовая поддержка семей с детьми» муниципальной программы города Волгодонска «Социальная поддержка граждан Волгодонска» (Иные закупки товаров, работ и услуг для обеспечения государственных (муниципальных) нужд)	913	10	04	08 2 00 72470	240	4 115,9	4 153,0	4 153,0

Наименование	Мин	Рз	ПР	ЦСР	ВР	2022 год	2023 год	2024 год
Осуществление ежемесячных выплат на детей в возрасте от трех до семи лет включительно в рамках подпрограммы «Финансовая поддержка семей с детьми» муниципальной программы города Волгодонска «Социальная поддержка граждан Волгодонска» (Социальные выплаты гражданам, кроме публичных нормативных социальных выплат)	913	10	04	08 2 00 R3020	320	379 701,8	392 266,6	413 814,1
Осуществление ежемесячной денежной выплаты, назначаемой в случае рождения третьего ребенка или последующих детей до достижения ребенком возраста трех лет в рамках подпрограммы «Финансовая поддержка семей с детьми» муниципальной программы города Волгодонска «Социальная поддержка граждан Волгодонска» (Социальные выплаты гражданам, кроме публичных нормативных социальных выплат)	913	10	04	08 2 P1 50840	320	78 320,1	88 720,5	94 678,5
Осуществление ежемесячной выплаты в связи с рождением (усыновлением) первого ребенка в рамках подпрограммы «Финансовая поддержка семей с детьми» муниципальной программы города Волгодонска «Социальная поддержка граждан Волгодонска» (Социальные выплаты гражданам, кроме публичных нормативных социальных выплат)	913	10	04	08 2 P1 55730	320	134 346,9	133 111,2	138 425,6
Расходы на осуществление полномочий по предоставлению мер социальной поддержки детей первого-второго года жизни из малоимущих семей в рамках подпрограммы «Финансовая поддержка семей с детьми» муниципальной программы города Волгодонска «Социальная поддержка граждан Волгодонска» (Иные закупки товаров, работ и услуг для обеспечения государственных (муниципальных) нужд)	913	10	04	08 2 P1 72160	240	112,9	117,8	122,5
Расходы на осуществление полномочий по предоставлению мер социальной поддержки детей первого-второго года жизни из малоимущих семей в рамках подпрограммы «Финансовая поддержка семей с детьми» муниципальной программы города Волгодонска «Социальная поддержка граждан Волгодонска» (Социальные выплаты гражданам, кроме публичных нормативных социальных выплат)	913	10	04	08 2 P1 72160	320	11 627,3	12 132,9	12 618,8
Расходы на осуществление полномочий по предоставлению мер социальной поддержки малоимущих семей, имеющих детей и проживающих на территории Ростовской области, в виде предоставления регионального материнского капитала в рамках подпрограммы «Финансовая поддержка семей с детьми» муниципальной программы города Волгодонска «Социальная поддержка граждан Волгодонска» (Иные закупки товаров, работ и услуг для обеспечения государственных (муниципальных) нужд)	913	10	04	08 2 P1 72210	240	119,7	119,7	119,7
Расходы на осуществление полномочий по предоставлению мер социальной поддержки малоимущих семей, имеющих детей и проживающих на территории Ростовской области, в виде предоставления регионального материнского капитала в рамках подпрограммы «Финансовая поддержка семей с детьми» муниципальной программы города Волгодонска «Социальная поддержка граждан Волгодонска» (Социальные выплаты гражданам, кроме публичных нормативных социальных выплат)	913	10	04	08 2 P1 72210	320	15 394,2	16 014,9	16 660,2
Расходы на осуществление полномочий по предоставлению мер социальной поддержки беременных женщин из малоимущих семей, кормящих матерей и детей в возрасте до трех лет из малоимущих семей в рамках подпрограммы «Финансовая поддержка семей с детьми» муниципальной программы города Волгодонска «Социальная поддержка граждан Волгодонска» (Иные закупки товаров, работ и услуг для обеспечения государственных (муниципальных) нужд)	913	10	04	08 2 P1 72240	240	73,4	76,4	79,5
Расходы на осуществление полномочий по предоставлению мер социальной поддержки беременных женщин из малоимущих семей, кормящих матерей и детей в возрасте до трех лет из малоимущих семей в рамках подпрограммы «Финансовая поддержка семей с детьми» муниципальной программы города Волгодонска «Социальная поддержка граждан Волгодонска» (Социальные выплаты гражданам, кроме публичных нормативных социальных выплат)	913	10	04	08 2 P1 72240	320	7 569,9	7 875,9	8 194,1
Расходы на осуществление полномочий по предоставлению мер социальной поддержки семей, имеющих детей и проживающих на территории Ростовской области, в виде ежемесячной денежной выплаты в размере определенного в Ростовской области прожиточного минимума для детей, назначаемой в случае рождения после 31 декабря 2012 года третьего ребенка (родного, усыновленного) или последующих детей (родных, усыновленных) до достижения ребенком возраста трех лет в рамках подпрограммы «Финансовая поддержка семей с детьми» муниципальной программы города Волгодонска «Социальная поддержка граждан Волгодонска» (Иные закупки товаров, работ и услуг для обеспечения государственных (муниципальных) нужд)	913	10	04	08 2 P1 72440	240	799,6	661,5	661,5
Расходы на выплаты по оплате труда работников органов местного самоуправления и отраслевых (функциональных) органов Администрации города Волгодонска в рамках подпрограммы «Обеспечение реализации муниципальной программы» муниципальной программы города Волгодонска «Социальная поддержка граждан Волгодонска» (Расходы на выплаты персоналу государственных (муниципальных) органов)	913	10	06	08 5 00 00110	120	2 709,9	4 144,9	4 144,9
Расходы на обеспечение функций органов местного самоуправления и отраслевых (функциональных) органов Администрации города Волгодонска в рамках подпрограммы «Обеспечение реализации муниципальной программы» муниципальной программы города Волгодонска «Социальная поддержка граждан Волгодонска» (Иные закупки товаров, работ и услуг для обеспечения государственных (муниципальных) нужд)	913	10	06	08 5 00 00190	240	1 122,3	1 061,1	1 061,1
Мероприятия по диспансеризации муниципальных служащих города Волгодонска в рамках подпрограммы «Обеспечение реализации муниципальной программы» муниципальной программы города Волгодонска «Социальная поддержка граждан Волгодонска» (Иные закупки товаров, работ и услуг для обеспечения государственных (муниципальных) нужд)	913	10	06	08 5 00 25160	240	119,5	119,5	119,5
Расходы на организацию исполнительно-распорядительных функций, связанных с реализацией переданных государственных полномочий в сфере социального обслуживания и социальной защиты населения в рамках подпрограммы «Обеспечение реализации муниципальной программы» муниципальной программы города Волгодонска «Социальная поддержка граждан Волгодонска» (Расходы на выплаты персоналу государственных (муниципальных) органов)	913	10	06	08 5 00 72110	120	55 947,9	58 217,2	60 577,2
Расходы на организацию исполнительно-распорядительных функций, связанных с реализацией переданных государственных полномочий в сфере социального обслуживания и социальной защиты населения в рамках подпрограммы «Обеспечение реализации муниципальной программы» муниципальной программы города Волгодонска «Социальная поддержка граждан Волгодонска» (Иные закупки товаров, работ и услуг для обеспечения государственных (муниципальных) нужд)	913	10	06	08 5 00 72110	240	4 065,8	4 065,8	4 065,8
Расходы на приобретение компьютерной техники органам социальной защиты населения муниципальных районов и городских округов в рамках подпрограммы «Обеспечение реализации муниципальной программы» муниципальной программы города Волгодонска «Социальная поддержка граждан Волгодонска» (Иные закупки товаров, работ и услуг для обеспечения государственных (муниципальных) нужд)	913	10	06	08 5 00 S4120	240	526,8	0,0	0,0
КОМИТЕТ ПО УПРАВЛЕНИЮ ИМУЩЕСТВОМ ГОРОДА ВОЛГОДОНСКА	914					89 646,2	84 177,2	84 587,5
Расходы на совершенствование механизма управления и распоряжения муниципальным имуществом в рамках подпрограммы «Управление и распоряжение муниципальным имуществом» муниципальной программы города Волгодонска «Управление муниципальным имуществом» (Иные закупки товаров, работ и услуг для обеспечения государственных (муниципальных) нужд)	914	01	13	17 1 00 25210	240	3 822,0	3 822,0	3 822,0
Расходы на оплату ежемесячного взноса на капитальный ремонт общего имущества в многоквартирных домах в части муниципальных помещений в рамках подпрограммы «Управление и распоряжение муниципальным имуществом» муниципальной программы города Волгодонска «Управление муниципальным имуществом» (Иные закупки товаров, работ и услуг для обеспечения государственных (муниципальных) нужд)	914	01	13	17 1 00 25480	240	4 066,6	4 066,6	4 066,6
Расходы на обеспечение деятельности (оказание услуг) муниципальных учреждений в рамках подпрограммы «Оптимизация и повышение качества предоставления государственных и муниципальных услуг на базе МАУ «МФЦ» муниципальной программы города Волгодонска «Управление муниципальным имуществом» (Субсидии автономным учреждениям)	914	01	13	17 2 00 00590	620	39 813,2	39 470,1	39 470,1
Расходы на реализацию принципа экстерриториальности при предоставлении государственных и муниципальных услуг в рамках подпрограммы «Оптимизация и повышение качества предоставления государственных и муниципальных услуг на базе МАУ «МФЦ» муниципальной программы города Волгодонска «Управление муниципальным имуществом» (Субсидии автономным учреждениям)	914	01	13	17 2 00 S3600	620	309,6	314,9	326,4
Расходы на организацию предоставления областных услуг на базе многофункциональных центров предоставления государственных и муниципальных услуг в рамках подпрограммы «Оптимизация и повышение качества предоставления государственных и муниципальных услуг на базе МАУ «МФЦ» муниципальной программы города Волгодонска «Управление муниципальным имуществом» (Субсидии автономным учреждениям)	914	01	13	17 2 00 S4020	620	80,5	82,3	85,6
Расходы на выплаты по оплате труда работников органов местного самоуправления и отраслевых (функциональных) органов Администрации города Волгодонска в рамках подпрограммы «Обеспечение реализации муниципальной программы» муниципальной программы города Волгодонска «Управление муниципальным имуществом» (Расходы на выплаты персоналу государственных (муниципальных) органов)	914	01	13	17 3 00 00110	120	28 941,6	23 378,0	23 378,0
Расходы на обеспечение функций органов местного самоуправления и отраслевых (функциональных) органов Администрации города Волгодонска в рамках подпрограммы «Обеспечение реализации муниципальной программы» муниципальной программы города Волгодонска «Управление муниципальным имуществом» (Расходы на выплаты персоналу государственных (муниципальных) органов)	914	01	13	17 3 00 00190	120	19,2	19,2	19,2
Расходы на обеспечение функций органов местного самоуправления и отраслевых (функциональных) органов Администрации города Волгодонска в рамках подпрограммы «Обеспечение реализации муниципальной программы» муниципальной программы города Волгодонска «Управление муниципальным имуществом» (Иные закупки товаров, работ и услуг для обеспечения государственных (муниципальных) нужд)	914	01	13	17 3 00 00190	240	2 437,0	2 487,2	2 487,2
Мероприятия по диспансеризации муниципальных служащих города Волгодонска в рамках подпрограммы «Обеспечение реализации муниципальной программы» муниципальной программы города Волгодонска «Управление муниципальным имуществом» (Иные закупки товаров, работ и услуг для обеспечения государственных (муниципальных) нужд)	914	01	13	17 3 00 25160	240	54,1	54,1	54,1
Реализация направления расходов в рамках подпрограммы «Обеспечение реализации муниципальной программы» муниципальной программы города Волгодонска «Управление муниципальным имуществом» (Уплата налогов, сборов и иных платежей)	914	01	13	17 3 00 99990	850	61,0	61,0	61,0
Расходы на совершенствование механизма управления и распоряжения муниципальным имуществом в рамках подпрограммы «Управление и распоряжение муниципальным имуществом» муниципальной программы города Волгодонска «Управление муниципальным имуществом» (Иные закупки товаров, работ и услуг для обеспечения государственных (муниципальных) нужд)	914	04	12	17 1 00 25210	240	346,1	346,1	346,1
Расходы на обеспечение функций органов местного самоуправления и отраслевых (функциональных) органов Администрации города Волгодонска в рамках подпрограммы «Обеспечение реализации муниципальной программы» муниципальной программы города Волгодонска «Управление муниципальным имуществом» (Иные закупки товаров, работ и услуг для обеспечения государственных (муниципальных) нужд)	914	07	05	17 3 00 00190	240	60,0	60,0	60,0
Расходы на организацию исполнительно-распорядительных функций, связанных с реализацией переданных государственных полномочий в сфере социального обслуживания и социальной защиты населения в рамках подпрограммы «Оптимизация и повышение качества предоставления государственных и муниципальных услуг на базе МАУ «МФЦ» муниципальной программы города Волгодонска «Управление муниципальным имуществом» (Субсидии автономным учреждениям)	914	10	06	17 2 00 72110	620	9 635,3	10 015,7	10 411,2
КОМИТЕТ ПО ФИЗИЧЕСКОЙ КУЛЬТУРЕ И СПОРТУ ГОРОДА ВОЛГОДОНСКА	915					104 012,2	96 933,6	98 140,6

Наименование	Мин	Рз	ПР	ЦСР	ВР	2022 год	2023 год	2024 год
Расходы на обеспечение функций органов местного самоуправления и отраслевых (функциональных) органов Администрации города Волгодонска в рамках подпрограммы «Обеспечение реализации муниципальной программы» муниципальной программы города Волгодонска «Развитие физической культуры и спорта в городе Волгодонске» (Иные закупки товаров, работ и услуг для обеспечения государственных (муниципальных) нужд)	915	07	05	04 3 00 00190	240	30,0	30,0	30,0
Расходы на обеспечение деятельности (оказание услуг) муниципальных учреждений в рамках подпрограммы «Развитие физической культуры и массового спорта в городе Волгодонске» муниципальной программы города Волгодонска «Развитие физической культуры и спорта в городе Волгодонске» (Субсидии автономным учреждениям)	915	11	02	04 1 00 00590	620	18 074,1	17 079,6	17 079,6
Расходы на обеспечение условий для развития на территории города Волгодонска физической культуры, массового спорта и внедрение комплекса ГТО, организация проведения официальных физкультурных и спортивных мероприятий в рамках подпрограммы «Развитие физической культуры и массового спорта в городе Волгодонске» муниципальной программы города Волгодонска «Развитие физической культуры и спорта в городе Волгодонске» (Субсидии автономным учреждениям)	915	11	02	04 1 00 25080	620	6 000,0	5 000,0	5 000,0
Расходы на обеспечение деятельности (оказание услуг) муниципальных учреждений в рамках подпрограммы «Развитие системы подготовки спортивного резерва в городе Волгодонске» муниципальной программы города Волгодонска «Развитие физической культуры и спорта в городе Волгодонске» (Субсидии бюджетным учреждениям)	915	11	02	04 2 00 00590	610	70 802,6	68 068,1	68 068,1
Расходы на обеспечение уровня финансирования муниципальных организаций, осуществляющих спортивную подготовку в соответствии с требованиями федеральных стандартов спортивной подготовки в рамках подпрограммы «Развитие системы подготовки спортивного резерва в городе Волгодонске» муниципальной программы города Волгодонска «Развитие физической культуры и спорта в городе Волгодонске» (Субсидии бюджетным учреждениям)	915	11	02	04 2 00 S4540	610	1 229,4	0,0	1 207,0
Расходы на выплаты по оплате труда работников органов местного самоуправления и отраслевых (функциональных) органов Администрации города Волгодонска в рамках подпрограммы «Обеспечение реализации муниципальной программы» муниципальной программы города Волгодонска «Развитие физической культуры и спорта в городе Волгодонске» (Расходы на выплаты персоналу государственных (муниципальных) органов)	915	11	05	04 3 00 00110	120	6 031,4	4 923,8	4 923,8
Расходы на обеспечение функций органов местного самоуправления и отраслевых (функциональных) органов Администрации города Волгодонска в рамках подпрограммы «Обеспечение реализации муниципальной программы» муниципальной программы города Волгодонска «Развитие физической культуры и спорта в городе Волгодонске» (Иные закупки товаров, работ и услуг для обеспечения государственных (муниципальных) нужд)	915	11	05	04 3 00 00190	240	505,4	497,6	497,5
Расходы на содержание специалистов, координирующих деятельность муниципальных учреждений в рамках подпрограммы «Обеспечение реализации муниципальной программы» муниципальной программы города Волгодонска «Развитие физической культуры и спорта в городе Волгодонске» (Расходы на выплаты персоналу государственных (муниципальных) органов)	915	11	05	04 3 00 25090	120	1 278,5	1 264,1	1 264,1
Расходы на содержание специалистов, координирующих деятельность муниципальных учреждений в рамках подпрограммы «Обеспечение реализации муниципальной программы» муниципальной программы города Волгодонска «Развитие физической культуры и спорта в городе Волгодонске» (Иные закупки товаров, работ и услуг для обеспечения государственных (муниципальных) нужд)	915	11	05	04 3 00 25090	240	26,9	26,9	26,9
Мероприятия по диспансеризации муниципальных служащих города Волгодонска в рамках подпрограммы «Обеспечение реализации муниципальной программы» муниципальной программы города Волгодонска «Развитие физической культуры и спорта в городе Волгодонске» (Иные закупки товаров, работ и услуг для обеспечения государственных (муниципальных) нужд)	915	11	05	04 3 00 25160	240	13,6	13,6	13,6
Осуществление закупок в части приобретения работ, услуг по трансляции в теле- или радиоэфире (в том числе в рамках новостной программы или отдельной передачи) информации о деятельности органов местного самоуправления и отраслевых (функциональных) органов Администрации города Волгодонска в рамках подпрограммы «Обеспечение реализации муниципальной программы» муниципальной программы города Волгодонска «Развитие физической культуры и спорта в городе Волгодонске» (Иные закупки товаров, работ и услуг для обеспечения государственных (муниципальных) нужд)	915	11	05	04 3 00 98740	240	20,3	29,9	30,0
ОТДЕЛ ЗАПИСИ АКТОВ ГРАЖДАНСКОГО СОСТОЯНИЯ АДМИНИСТРАЦИИ ГОРОДА ВОЛГОДОНСКА РОСТОВСКОЙ ОБЛАСТИ	917					6 492,1	6 177,1	6 410,0
Расходы на выплаты по оплате труда работников органов местного самоуправления и отраслевых (функциональных) органов Администрации города Волгодонска по иным непрограммным мероприятиям в рамках непрограммного направления деятельности «Реализация функций органов местного самоуправления и отраслевых (функциональных) органов Администрации города Волгодонска» (Расходы на выплаты персоналу государственных (муниципальных) органов)	917	01	13	99 9 00 00110	120	372,1	614,2	614,2
Мероприятия по диспансеризации муниципальных служащих города Волгодонска по иным непрограммным мероприятиям в рамках непрограммного направления деятельности «Реализация функций органов местного самоуправления и отраслевых (функциональных) органов Администрации города Волгодонска» (Иные закупки товаров, работ и услуг для обеспечения государственных (муниципальных) нужд)	917	01	13	99 9 00 25160	240	22,9	22,0	22,0
Расходы на государственную регистрацию актов гражданского состояния по иным непрограммным мероприятиям в рамках непрограммного направления деятельности «Реализация функций органов местного самоуправления и отраслевых (функциональных) органов Администрации города Волгодонска» (Расходы на выплаты персоналу государственных (муниципальных) органов)	917	01	13	99 9 00 59310	120	4 756,8	4 838,1	4 838,1
Расходы на государственную регистрацию актов гражданского состояния по иным непрограммным мероприятиям в рамках непрограммного направления деятельности «Реализация функций органов местного самоуправления и отраслевых (функциональных) органов Администрации города Волгодонска» (Иные закупки товаров, работ и услуг для обеспечения государственных (муниципальных) нужд)	917	01	13	99 9 00 59310	240	709,1	702,8	935,7
Реализация направления расходов по иным непрограммным мероприятиям в рамках непрограммного направления деятельности «Реализация функций органов местного самоуправления и отраслевых (функциональных) органов Администрации города Волгодонска» (Расходы на выплаты персоналу государственных (муниципальных) органов)	917	01	13	99 9 00 99990	120	631,2	0,0	0,0

Заместитель председателя
Волгодонской городской Думы И.В. Батлуков

Приложение 5
к решению Волгодонской городской Думы «О бюджете города Волгодонска на 2022 год и на плановый период 2023 и 2024 годов» от 16.12.2021 № 110

Распределение бюджетных ассигнований по целевым статьям (муниципальным программам города Волгодонска и непрограммным направлениям деятельности), группам и подгруппам видов расходов, разделам, подразделам классификации расходов бюджетов на 2022 год и на плановый период 2023 и 2024 годов

(тыс. рублей)

Наименование	ЦСР	ВР	Рз	ПР	2022 год	2023 год	2024 год
Всего					7 017 870,0	6 139 217,0	8 124 829,8
Муниципальная программа города Волгодонска «Развитие культуры в городе Волгодонске»	01 0 00 00000				314 157,6	275 284,3	280 277,9
Подпрограмма «Развитие культуры и искусства»	01 1 00 00000				189 648,8	173 416,8	170 650,4
Расходы на обеспечение деятельности (оказание услуг) муниципальных учреждений в рамках подпрограммы «Развитие культуры и искусства» муниципальной программы города Волгодонска «Развитие культуры в городе Волгодонске» (Субсидии бюджетным учреждениям)	01 1 00 00590	610	08	01	52 644,7	47 145,4	47 145,4
Расходы на обеспечение деятельности (оказание услуг) муниципальных учреждений в рамках подпрограммы «Развитие культуры и искусства» муниципальной программы города Волгодонска «Развитие культуры в городе Волгодонске» (Субсидии автономным учреждениям)	01 1 00 00590	620	08	01	124 166,5	115 914,5	115 914,5
Мероприятия по организации и проведению культурно - массовых и других мероприятий в рамках подпрограммы «Развитие культуры и искусства» муниципальной программы города Волгодонска «Развитие культуры в городе Волгодонске» (Субсидии бюджетным учреждениям)	01 1 00 25020	610	08	01	40,6	40,6	40,6
Мероприятия по организации и проведению культурно - массовых и других мероприятий в рамках подпрограммы «Развитие культуры и искусства» муниципальной программы города Волгодонска «Развитие культуры в городе Волгодонске» (Субсидии автономным учреждениям)	01 1 00 25020	620	08	01	3 940,0	3 940,0	3 940,0
Расходы на поддержку творческой деятельности и укрепление материально-технической базы муниципальных театров в населенных пунктах с численностью населения до 300 тысяч человек в рамках подпрограммы «Развитие культуры и искусства» муниципальной программы города Волгодонска «Развитие культуры в городе Волгодонске» (Субсидии автономным учреждениям)	01 1 00 L4660	620	08	01	5 530,5	0,0	0,0
Государственная поддержка отрасли культуры в рамках подпрограммы «Развитие культуры и искусства» муниципальной программы города Волгодонска «Развитие культуры в городе Волгодонске» (Субсидии бюджетным учреждениям)	01 1 00 L5190	610	08	01	814,7	811,5	811,5
Расходы на капитальный ремонт муниципальных учреждений культуры в рамках подпрограммы «Развитие культуры и искусства» муниципальной программы города Волгодонска «Развитие культуры в городе Волгодонске» (Субсидии автономным учреждениям)	01 1 00 S3290	620	08	01	159,9	0,0	0,0
Расходы на разработку проектной документации на строительство и реконструкцию объектов культуры и туристических объектов в рамках подпрограммы «Развитие культуры и искусства» муниципальной программы города Волгодонска «Развитие культуры в городе Волгодонске» (Бюджетные инвестиции)	01 1 00 S3830	410	08	01	0,0	3 741,2	0,0
Расходы на приобретение основных средств для муниципальных учреждений культуры в рамках подпрограммы «Развитие культуры и искусства» муниципальной программы города Волгодонска «Развитие культуры в городе Волгодонске» (Субсидии бюджетным учреждениям)	01 1 00 S3900	610	08	01	525,2	0,0	525,2
Расходы на комплектование книжных фондов библиотек муниципальных образований в рамках подпрограммы «Развитие культуры и искусства» муниципальной программы города Волгодонска «Развитие культуры в городе Волгодонске» (Субсидии бюджетным учреждениям)	01 1 00 S4180	610	08	01	1 491,6	1 488,5	1 905,5
Создание модельных муниципальных библиотек в рамках подпрограммы «Развитие культуры и искусства» муниципальной программы города Волгодонска «Развитие культуры в городе Волгодонске» (Субсидии бюджетным учреждениям)	01 1 A1 54540	610	08	01	335,1	335,1	367,7
Подпрограмма «Развитие дополнительного образования в сфере культуры и искусства»	01 2 00 00000				112 634,8	91 375,8	99 135,8

Наименование	ЦСР	ВР	Рз	ПР	2022 год	2023 год	2024 год
Расходы на обеспечение деятельности (оказание услуг) муниципальных учреждений в рамках подпрограммы «Развитие дополнительного образования в сфере культуры и искусства» муниципальной программы города Волгодонска «Развитие культуры в городе Волгодонске» (Субсидии бюджетным учреждениям)	01 2 00 00590	610	07	03	100 237,4	91 375,8	91 375,8
Расходы на капитальный ремонт муниципальных образовательных организаций дополнительного образования детей в рамках подпрограммы «Развитие дополнительного образования в сфере культуры и искусства» муниципальной программы города Волгодонска «Развитие культуры в городе Волгодонске» (Субсидии бюджетным учреждениям)	01 2 00 S4080	610	07	03	4 334,1	0,0	0,0
Государственная поддержка отрасли культуры в рамках подпрограммы «Развитие дополнительного образования в сфере культуры и искусства» муниципальной программы города Волгодонска «Развитие культуры в городе Волгодонске» (Субсидии бюджетным учреждениям)	01 2 A1 55190	610	07	03	7 063,3	0,0	7 760,0
Создание виртуальных концертных залов в рамках подпрограммы «Развитие дополнительного образования в сфере культуры и искусства» муниципальной программы города Волгодонска «Развитие культуры в городе Волгодонске» (Субсидии бюджетным учреждениям)	01 2 A3 54530	610	07	03	1 000,0	0,0	0,0
Подпрограмма «Обеспечение реализации муниципальной программы»	01 3 00 00000				11 874,0	10 491,7	10 491,7
Расходы на выплаты по оплате труда работников органов местного самоуправления и отраслевых (функциональных) органов Администрации города Волгодонска в рамках подпрограммы «Обеспечение реализации муниципальной программы» муниципальной программы города Волгодонска «Развитие культуры в городе Волгодонске» (Расходы на выплаты персоналу государственных (муниципальных) органов)	01 3 00 00110	120	08	04	7 164,0	5 856,7	5 856,7
Расходы на обеспечение функций органов местного самоуправления и отраслевых (функциональных) органов Администрации города Волгодонска в рамках подпрограммы «Обеспечение реализации муниципальной программы» муниципальной программы города Волгодонска «Развитие культуры в городе Волгодонске» (Расходы на выплаты персоналу государственных (муниципальных) органов)	01 3 00 00190	120	08	04	5,5	11,6	11,6
Расходы на обеспечение функций органов местного самоуправления и отраслевых (функциональных) органов Администрации города Волгодонска в рамках подпрограммы «Обеспечение реализации муниципальной программы» муниципальной программы города Волгодонска «Развитие культуры в городе Волгодонске» (Иные закупки товаров, работ и услуг для обеспечения государственных (муниципальных) нужд)	01 3 00 00190	240	07	05	0,0	19,3	19,3
Расходы на обеспечение функций органов местного самоуправления и отраслевых (функциональных) органов Администрации города Волгодонска в рамках подпрограммы «Обеспечение реализации муниципальной программы» муниципальной программы города Волгодонска «Развитие культуры в городе Волгодонске» (Иные закупки товаров, работ и услуг для обеспечения государственных (муниципальных) нужд)	01 3 00 00190	240	08	04	745,4	696,7	696,7
Ежегодные разовые выплаты мастерам народной культуры в рамках подпрограммы «Обеспечение реализации муниципальной программы» муниципальной программы города Волгодонска «Развитие культуры в городе Волгодонске» (Премии и гранты)	01 3 00 12030	350	01	13	3,0	3,0	3,0
Премии главы Администрации города Волгодонска работникам учреждений культуры и дополнительного образования детей сферы культуры в рамках подпрограммы «Обеспечение реализации муниципальной программы» муниципальной программы города Волгодонска «Развитие культуры в городе Волгодонске» (Премии и гранты)	01 3 00 12060	350	01	13	100,0	100,0	100,0
Расходы на содержание специалистов, координирующих деятельность муниципальных учреждений в рамках подпрограммы «Обеспечение реализации муниципальной программы» муниципальной программы города Волгодонска «Развитие культуры в городе Волгодонске» (Расходы на выплаты персоналу государственных (муниципальных) органов)	01 3 00 25090	120	08	04	3 752,9	3 723,9	3 723,9
Расходы на содержание специалистов, координирующих деятельность муниципальных учреждений в рамках подпрограммы «Обеспечение реализации муниципальной программы» муниципальной программы города Волгодонска «Развитие культуры в городе Волгодонске» (Иные закупки товаров, работ и услуг для обеспечения государственных (муниципальных) нужд)	01 3 00 25090	240	07	05	9,6	19,3	19,3
Расходы на содержание специалистов, координирующих деятельность муниципальных учреждений в рамках подпрограммы «Обеспечение реализации муниципальной программы» муниципальной программы города Волгодонска «Развитие культуры в городе Волгодонске» (Иные закупки товаров, работ и услуг для обеспечения государственных (муниципальных) нужд)	01 3 00 25090	240	08	04	48,7	39,8	39,8
Мероприятия по диспансеризации муниципальных служащих города Волгодонска в рамках подпрограммы «Обеспечение реализации муниципальной программы» муниципальной программы города Волгодонска «Развитие культуры в городе Волгодонске» (Иные закупки товаров, работ и услуг для обеспечения государственных (муниципальных) нужд)	01 3 00 25160	240	08	04	12,1	10,6	10,6
Осуществление закупок в части приобретения работ, услуг по информационному сопровождению деятельности органов местного самоуправления и отраслевых (функциональных) органов Администрации города Волгодонска в рамках подпрограммы «Обеспечение реализации муниципальной программы» муниципальной программы города Волгодонска «Развитие культуры в городе Волгодонске» (Иные закупки товаров, работ и услуг для обеспечения государственных (муниципальных) нужд)	01 3 00 98750	240	08	04	10,8	10,8	10,8
Реализация направления расходов в рамках подпрограммы «Обеспечение реализации муниципальной программы» муниципальной программы города Волгодонска «Развитие культуры в городе Волгодонске» (Иные закупки товаров, работ и услуг для обеспечения государственных (муниципальных) нужд)	01 3 00 99990	240	08	04	22,0	0,0	0,0
Муниципальная программа города Волгодонска «Молодежная политика и социальная активность»	02 0 00 00000				5 214,1	5 214,1	5 214,1
Подпрограмма «Формирование эффективной системы поддержки добровольческой (волонтерской) деятельности»	02 1 00 00000				98,2	98,2	98,2
Расходы на организацию и проведение мероприятий с молодежью в рамках подпрограммы «Формирование эффективной системы поддержки добровольческой (волонтерской) деятельности» муниципальной программы города Волгодонска «Молодежная политика и социальная активность» (Иные закупки товаров, работ и услуг для обеспечения государственных (муниципальных) нужд)	02 1 00 25220	240	07	07	11,5	11,5	11,5
Расходы на организационно - методическое и информационно - аналитическое обеспечение поддержки молодежи и участия в областных мероприятиях в рамках подпрограммы «Формирование эффективной системы поддержки добровольческой (волонтерской) деятельности» муниципальной программы города Волгодонска «Молодежная политика и социальная активность» (Иные закупки товаров, работ и услуг для обеспечения государственных (муниципальных) нужд)	02 1 00 25230	240	07	07	86,7	86,7	86,7
Подпрограмма «Патриотическое и нравственное воспитание молодежи»	02 2 00 00000				4 477,6	4 477,6	4 477,6
Расходы на обеспечение деятельности (оказание услуг) муниципальных учреждений в рамках подпрограммы «Патриотическое и нравственное воспитание молодежи» муниципальной программы города Волгодонска «Молодежная политика и социальная активность» (Субсидии бюджетным учреждениям)	02 2 00 00590	610	07	07	4 244,1	4 244,1	4 244,1
Расходы на организацию и проведение мероприятий с молодежью в рамках подпрограммы «Патриотическое и нравственное воспитание молодежи» муниципальной программы города Волгодонска «Молодежная политика и социальная активность» (Иные закупки товаров, работ и услуг для обеспечения государственных (муниципальных) нужд)	02 2 00 25220	240	07	07	114,0	114,0	114,0
Расходы на организацию и проведение мероприятий с молодежью в рамках подпрограммы «Патриотическое и нравственное воспитание молодежи» муниципальной программы города Волгодонска «Молодежная политика и социальная активность» (Иные выплаты населению)	02 2 00 25220	360	07	07	50,0	50,0	50,0
Расходы на организационно - методическое и информационно - аналитическое обеспечение поддержки молодежи и участия в областных мероприятиях в рамках подпрограммы «Патриотическое и нравственное воспитание молодежи» муниципальной программы города Волгодонска «Молодежная политика и социальная активность» (Иные закупки товаров, работ и услуг для обеспечения государственных (муниципальных) нужд)	02 2 00 25230	240	07	07	69,5	69,5	69,5
Подпрограмма «Поддержка инициативной и талантливой молодежи, обладающей лидерскими навыками»	02 3 00 00000				638,3	638,3	638,3
Расходы на организацию и проведение мероприятий с молодежью в рамках подпрограммы «Поддержка инициативной и талантливой молодежи, обладающей лидерскими навыками» муниципальной программы города Волгодонска «Молодежная политика и социальная активность» (Иные закупки товаров, работ и услуг для обеспечения государственных (муниципальных) нужд)	02 3 00 25220	240	07	07	438,5	438,5	438,5
Расходы на организацию и проведение мероприятий с молодежью в рамках подпрограммы «Поддержка инициативной и талантливой молодежи, обладающей лидерскими навыками» муниципальной программы города Волгодонска «Молодежная политика и социальная активность» (Премии и гранты)	02 3 00 25220	350	07	07	108,5	108,5	108,5
Расходы на организационно - методическое и информационно - аналитическое обеспечение поддержки молодежи и участия в областных мероприятиях в рамках подпрограммы «Поддержка инициативной и талантливой молодежи, обладающей лидерскими навыками» муниципальной программы города Волгодонска «Молодежная политика и социальная активность» (Иные закупки товаров, работ и услуг для обеспечения государственных (муниципальных) нужд)	02 3 00 25230	240	07	07	91,3	91,3	91,3
Муниципальная программа города Волгодонска «Обеспечение общественного порядка и профилактика правонарушений в городе Волгодонске»	03 0 00 00000				8 127,6	8 127,6	8 127,6
Подпрограмма «Поддержка казачьих обществ в городе Волгодонске»	03 1 00 00000				7 940,5	7 940,5	7 940,5
Мероприятия по организации и проведению культурно - массовых и других мероприятий в рамках подпрограммы «Поддержка казачьих обществ в городе Волгодонске» муниципальной программы города Волгодонска «Обеспечение общественного порядка и профилактика правонарушений в городе Волгодонске» (Иные закупки товаров, работ и услуг для обеспечения государственных (муниципальных) нужд)	03 1 00 25020	240	01	13	500,0	500,0	500,0
Расходы на обеспечение исполнения членами казачьих обществ обязательств по оказанию содействия органам местного самоуправления в осуществлении задач и функций, предусмотренных договорами, заключенными в соответствии с Областным законом от 29 сентября 1999 года № 47-ЗС «О казачьих дружинах в Ростовской области» в рамках подпрограммы «Поддержка казачьих обществ в городе Волгодонске» муниципальной программы города Волгодонска «Обеспечение общественного порядка и профилактика правонарушений в городе Волгодонске» (Субсидии некоммерческим организациям (за исключением государственных (муниципальных) учреждений, государственных корпораций (компаний), публично-правовых компаний))	03 1 00 71040	630	01	13	7 440,5	7 440,5	7 440,5
Подпрограмма «Профилактика социально негативных явлений в городе Волгодонске»	03 2 00 00000				187,1	187,1	187,1
Расходы на организацию и проведение конкурсов, конкурсов профессионального мастерства в рамках подпрограммы «Профилактика социально негативных явлений в городе Волгодонске» муниципальной программы города Волгодонска «Обеспечение общественного порядка и профилактика правонарушений в городе Волгодонске» (Иные выплаты населению)	03 2 00 25060	360	01	13	50,0	50,0	50,0
Мероприятия направленные на профилактику социально негативных явлений в рамках подпрограммы «Профилактика социально негативных явлений в городе Волгодонске» муниципальной программы города Волгодонска «Обеспечение общественного порядка и профилактика правонарушений в городе Волгодонске» (Иные закупки товаров, работ и услуг для обеспечения государственных (муниципальных) нужд)	03 2 00 25070	240	01	13	137,1	137,1	137,1
Муниципальная программа города Волгодонска «Развитие физической культуры и спорта в городе Волгодонске»	04 0 00 00000				104 197,2	96 933,6	98 140,6
Подпрограмма «Развитие физической культуры и массового спорта в городе Волгодонске»	04 1 00 00000				24 259,1	22 079,6	22 079,6

Наименование	ЦСР	ВР	Рз	ПР	2022 год	2023 год	2024 год
Расходы на обеспечение деятельности (оказание услуг) муниципальных учреждений в рамках подпрограммы «Развитие физической культуры и массового спорта в городе Волгодонске» муниципальной программы города Волгодонска «Развитие физической культуры и спорта в городе Волгодонске» (Субсидии автономным учреждениям)	04 1 00 00590	620	11	02	18 074,1	17 079,6	17 079,6
Расходы на обеспечение условий для развития на территории города Волгодонска физической культуры, массового спорта и внедрение комплекса ГТО, организация проведения официальных физкультурных и спортивных мероприятий в рамках подпрограммы «Развитие физической культуры и массового спорта в городе Волгодонске» муниципальной программы города Волгодонска «Развитие физической культуры и спорта в городе Волгодонске» (Субсидии автономным учреждениям)	04 1 00 25080	620	11	02	6 000,0	5 000,0	5 000,0
Строительство объектов муниципальной собственности в рамках подпрограммы «Развитие физической культуры и массового спорта в городе Волгодонске» муниципальной программы города Волгодонска «Развитие физической культуры и спорта в городе Волгодонске» (Бюджетные инвестиции)	04 1 00 49010	410	11	02	185,0	0,0	0,0
Подпрограмма «Развитие системы подготовки спортивного резерва в городе Волгодонске»	04 2 00 00000				72 032,0	68 068,1	69 275,1
Расходы на обеспечение деятельности (оказание услуг) муниципальных учреждений в рамках подпрограммы «Развитие системы подготовки спортивного резерва в городе Волгодонске» муниципальной программы города Волгодонска «Развитие физической культуры и спорта в городе Волгодонске» (Субсидии бюджетным учреждениям)	04 2 00 00590	610	11	02	70 802,6	68 068,1	68 068,1
Расходы на обеспечение уровня финансирования муниципальных организаций, осуществляющих спортивную подготовку в соответствии с требованиями федеральных стандартов спортивной подготовки в рамках подпрограммы «Развитие системы подготовки спортивного резерва в городе Волгодонске» муниципальной программы города Волгодонска «Развитие физической культуры и спорта в городе Волгодонске» (Субсидии бюджетным учреждениям)	04 2 00 S4540	610	11	02	1 229,4	0,0	1 207,0
Подпрограмма «Обеспечение реализации муниципальной программы»	04 3 00 00000				7 906,1	6 785,9	6 785,9
Расходы на выплаты по оплате труда работников органов местного самоуправления и отраслевых (функциональных) органов Администрации города Волгодонска в рамках подпрограммы «Обеспечение реализации муниципальной программы» муниципальной программы города Волгодонска «Развитие физической культуры и спорта в городе Волгодонске» (Расходы на выплаты персоналу государственных (муниципальных) органов)	04 3 00 00110	120	11	05	6 031,4	4 923,8	4 923,8
Расходы на обеспечение функций органов местного самоуправления и отраслевых (функциональных) органов Администрации города Волгодонска в рамках подпрограммы «Обеспечение реализации муниципальной программы» муниципальной программы города Волгодонска «Развитие физической культуры и спорта в городе Волгодонске» (Иные закупки товаров, работ и услуг для обеспечения государственных (муниципальных) нужд)	04 3 00 00190	240	07	05	30,0	30,0	30,0
Расходы на обеспечение функций органов местного самоуправления и отраслевых (функциональных) органов Администрации города Волгодонска в рамках подпрограммы «Обеспечение реализации муниципальной программы» муниципальной программы города Волгодонска «Развитие физической культуры и спорта в городе Волгодонске» (Иные закупки товаров, работ и услуг для обеспечения государственных (муниципальных) нужд)	04 3 00 00190	240	11	05	505,4	497,6	497,5
Расходы на содержание специалистов, координирующих деятельность муниципальных учреждений в рамках подпрограммы «Обеспечение реализации муниципальной программы» муниципальной программы города Волгодонска «Развитие физической культуры и спорта в городе Волгодонске» (Расходы на выплаты персоналу государственных (муниципальных) органов)	04 3 00 25090	120	11	05	1 278,5	1 264,1	1 264,1
Расходы на содержание специалистов, координирующих деятельность муниципальных учреждений в рамках подпрограммы «Обеспечение реализации муниципальной программы» муниципальной программы города Волгодонска «Развитие физической культуры и спорта в городе Волгодонске» (Иные закупки товаров, работ и услуг для обеспечения государственных (муниципальных) нужд)	04 3 00 25090	240	11	05	26,9	26,9	26,9
Мероприятия по диспансеризации муниципальных служащих города Волгодонска в рамках подпрограммы «Обеспечение реализации муниципальной программы» муниципальной программы города Волгодонска «Развитие физической культуры и спорта в городе Волгодонске» (Иные закупки товаров, работ и услуг для обеспечения государственных (муниципальных) нужд)	04 3 00 25160	240	11	05	13,6	13,6	13,6
Осуществление закупок в части приобретения работ, услуг по трансляции в теле- или радиоэфире (в том числе в рамках новостной программы или отдельной передачи) информации о деятельности органов местного самоуправления и отраслевых (функциональных) органов Администрации города Волгодонска в рамках подпрограммы «Обеспечение реализации муниципальной программы» муниципальной программы города Волгодонска «Развитие физической культуры и спорта в городе Волгодонске» (Иные закупки товаров, работ и услуг для обеспечения государственных (муниципальных) нужд)	04 3 00 98740	240	11	05	20,3	29,9	30,0
Муниципальная программа города Волгодонска «Развитие здравоохранения города Волгодонска»	05 0 00 00000				192 492,2	220 621,5	122 272,5
Подпрограмма «Совершенствование системы оказания медицинской помощи населению города»	05 1 00 00000				131 354,2	181 825,2	82 166,7
Расходы на обеспечение деятельности (оказание услуг) муниципальных учреждений в рамках подпрограммы «Совершенствование системы оказания медицинской помощи населению города» муниципальной программы города Волгодонска «Развитие здравоохранения города Волгодонска» (Субсидии бюджетным учреждениям)	05 1 00 00590	610	09	01	3 357,9	1 192,0	1 192,0
Расходы на обеспечение деятельности (оказание услуг) муниципальных учреждений в рамках подпрограммы «Совершенствование системы оказания медицинской помощи населению города» муниципальной программы города Волгодонска «Развитие здравоохранения города Волгодонска» (Субсидии бюджетным учреждениям)	05 1 00 00590	610	09	02	3 054,3	2 806,9	2 806,9
Расходы на создание условий для привлечения в муниципальные учреждения здравоохранения города врачей – специалистов в рамках подпрограммы «Совершенствование системы оказания медицинской помощи населению города» муниципальной программы города Волгодонска «Развитие здравоохранения города Волгодонска» (Субсидии бюджетным учреждениям)	05 1 00 25180	610	09	01	8 516,0	9 371,3	3 211,9
Расходы на создание условий для привлечения в муниципальные учреждения здравоохранения города врачей – специалистов в рамках подпрограммы «Совершенствование системы оказания медицинской помощи населению города» муниципальной программы города Волгодонска «Развитие здравоохранения города Волгодонска» (Субсидии бюджетным учреждениям)	05 1 00 25180	610	09	02	776,4	958,4	0,0
Расходы на осуществление выплат стимулирующего характера медицинским работникам дефицитных специальностей, в том числе молодым специалистам здравоохранения в первые три года после получения образования и трудоустройства в медицинскую организацию в рамках подпрограммы «Совершенствование системы оказания медицинской помощи населению города» муниципальной программы города Волгодонска «Развитие здравоохранения города Волгодонска» (Субсидии бюджетным учреждениям)	05 1 00 71400	610	09	01	20 623,7	0,0	0,0
Расходы на осуществление полномочий по организации оказания жителям Ростовской области первичной медико-санитарной помощи, специализированной, в том числе высокотехнологичной, медицинской помощи, скорой, в том числе скорой специализированной, медицинской помощи и паллиативной медицинской помощи, проведения медицинских экспертиз, медицинских осмотров и медицинских освидетельствований в рамках реализации территориальной программы государственных гарантий бесплатного оказания гражданам медицинской помощи (за исключением медицинской помощи, оказываемой в медицинских организациях, подведомственных органу исполнительной власти Ростовской области в сфере охраны здоровья) в рамках подпрограммы «Совершенствование системы оказания медицинской помощи населению города» муниципальной программы города Волгодонска «Развитие здравоохранения города Волгодонска» (Субсидии бюджетным учреждениям)	05 1 00 72430	610	09	02	1 901,0	2 028,6	2 163,2
Расходы на приобретение автомобилей скорой медицинской помощи, санитарного и иного автотранспорта для муниципальных учреждений здравоохранения в рамках подпрограммы «Совершенствование системы оказания медицинской помощи населению города» муниципальной программы города Волгодонска «Развитие здравоохранения города Волгодонска» (Субсидии бюджетным учреждениям)	05 1 00 S3820	610	09	01	0,0	4 290,0	4 290,0
Расходы на разработку проектной документации на капитальный ремонт учреждений здравоохранения в рамках подпрограммы «Совершенствование системы оказания медицинской помощи населению города» муниципальной программы города Волгодонска «Развитие здравоохранения города Волгодонска» (Субсидии бюджетным учреждениям)	05 1 00 S4450	610	09	01	1 997,8	0,0	0,0
Расходы на разработку проектной документации на капитальный ремонт учреждений здравоохранения в рамках подпрограммы «Совершенствование системы оказания медицинской помощи населению города» муниципальной программы города Волгодонска «Развитие здравоохранения города Волгодонска» (Субсидии бюджетным учреждениям)	05 1 00 S4450	610	09	02	12 843,2	0,0	0,0
Реализация региональных проектов модернизации первичного звена здравоохранения (Капитальный ремонт объектов недвижимого имущества медицинских организаций) в рамках подпрограммы «Совершенствование системы оказания медицинской помощи населению города» муниципальной программы города Волгодонска «Развитие здравоохранения города Волгодонска» (Субсидии бюджетным учреждениям)	05 1 N9 53652	610	09	01	0,0	9 578,0	0,0
Реализация региональных проектов модернизации первичного звена здравоохранения (Капитальный ремонт объектов недвижимого имущества медицинских организаций) в рамках подпрограммы «Совершенствование системы оказания медицинской помощи населению города» муниципальной программы города Волгодонска «Развитие здравоохранения города Волгодонска» (Субсидии бюджетным учреждениям)	05 1 N9 53652	610	09	02	53 360,0	102 902,0	60 124,0
Реализация региональных проектов модернизации первичного звена здравоохранения (Оснащение и переоснащение медицинских организаций оборудованием по перечню, утвержденному Министерством здравоохранения Российской Федерации в соответствии со стандартами оснащения медицинских организаций (их структурных подразделений), предусмотренными положениями об организации оказания медицинской помощи по видам медицинской помощи, порядками оказания медицинской помощи либо правилами проведения лабораторных, инструментальных, патолого-анатомических и иных видов диагностических исследований, утвержденных Министерством здравоохранения Российской Федерации) в рамках подпрограммы «Совершенствование системы оказания медицинской помощи населению города» муниципальной программы города Волгодонска «Развитие здравоохранения города Волгодонска» (Субсидии бюджетным учреждениям)	05 1 N9 53653	610	09	01	9 544,0	9 803,0	0,0
Реализация региональных проектов модернизации первичного звена здравоохранения (Оснащение и переоснащение медицинских организаций оборудованием по перечню, утвержденному Министерством здравоохранения Российской Федерации в соответствии со стандартами оснащения медицинских организаций (их структурных подразделений), предусмотренными положениями об организации оказания медицинской помощи по видам медицинской помощи, порядками оказания медицинской помощи либо правилами проведения лабораторных, инструментальных, патолого-анатомических и иных видов диагностических исследований, утвержденных Министерством здравоохранения Российской Федерации) в рамках подпрограммы «Совершенствование системы оказания медицинской помощи населению города» муниципальной программы города Волгодонска «Развитие здравоохранения города Волгодонска» (Субсидии бюджетным учреждениям)	05 1 N9 53653	610	09	02	15 379,9	38 895,0	8 378,7
Подпрограмма «Оказание паллиативной помощи»	05 2 00 00000				45 773,8	25 387,9	26 697,4
Расходы на обеспечение деятельности (оказание услуг) муниципальных учреждений в рамках подпрограммы «Оказание паллиативной помощи» муниципальной программы города Волгодонска «Развитие здравоохранения города Волгодонска» (Субсидии бюджетным учреждениям)	05 2 00 00590	610	09	01	3 378,0	2 911,4	2 911,4
Расходы на обеспечение деятельности (оказание услуг) муниципальных учреждений в рамках подпрограммы «Оказание паллиативной помощи» муниципальной программы города Волгодонска «Развитие здравоохранения города Волгодонска» (Субсидии бюджетным учреждениям)	05 2 00 00590	610	09	02	8,1	8,1	8,1

Наименование	ЦСР	ВР	Рз	ПР	2022 год	2023 год	2024 год
Расходы на осуществление полномочий по организации оказания жителям Ростовской области первичной медико-санитарной помощи, специализированной, в том числе высокотехнологичной, медицинской помощи, скорой, в том числе скорой специализированной, медицинской помощи и паллиативной медицинской помощи, проведения медицинских экспертиз, медицинских осмотров и медицинских освидетельствований в рамках реализации территориальной программы государственных гарантий бесплатного оказания гражданам медицинской помощи (за исключением медицинской помощи, оказываемой в медицинских организациях, подведомственных органу исполнительной власти Ростовской области в сфере охраны здоровья) в рамках подпрограммы «Оказание паллиативной помощи» муниципальной программы города Волгодонска «Развитие здравоохранения города Волгодонска» (Субсидии бюджетным учреждениям)	05 2 00 72430	610	09	01	19 428,7	20 551,7	21 722,9
Расходы на осуществление полномочий по организации оказания жителям Ростовской области первичной медико-санитарной помощи, специализированной, в том числе высокотехнологичной, медицинской помощи, скорой, в том числе скорой специализированной, медицинской помощи и паллиативной медицинской помощи, проведения медицинских экспертиз, медицинских осмотров и медицинских освидетельствований в рамках реализации территориальной программы государственных гарантий бесплатного оказания гражданам медицинской помощи (за исключением медицинской помощи, оказываемой в медицинских организациях, подведомственных органу исполнительной власти Ростовской области в сфере охраны здоровья) в рамках подпрограммы «Оказание паллиативной помощи» муниципальной программы города Волгодонска «Развитие здравоохранения города Волгодонска» (Субсидии бюджетным учреждениям)	05 2 00 72430	610	09	02	1 783,3	1 916,7	2 055,0
Расходы на проведение капитального ремонта муниципальных учреждений здравоохранения в рамках подпрограммы «Оказание паллиативной помощи» муниципальной программы города Волгодонска «Развитие здравоохранения города Волгодонска» (Субсидии бюджетным учреждениям)	05 2 00 S3010	610	09	01	21 175,7	0,0	0,0
Подпрограмма «Обеспечение реализации муниципальной программы»	05 3 00 00000				15 364,2	13 408,4	13 408,4
Расходы на выплаты по оплате труда работников органов местного самоуправления и отраслевых (функциональных) органов Администрации города Волгодонска в рамках подпрограммы «Обеспечение реализации муниципальной программы» муниципальной программы города Волгодонска «Развитие здравоохранения города Волгодонска» (Расходы на выплаты персоналу государственных (муниципальных) органов)	05 3 00 00110	120	09	09	9 937,5	8 029,1	8 029,1
Расходы на обеспечение функций органов местного самоуправления и отраслевых (функциональных) органов Администрации города Волгодонска в рамках подпрограммы «Обеспечение реализации муниципальной программы» муниципальной программы города Волгодонска «Развитие здравоохранения города Волгодонска» (Расходы на выплаты персоналу государственных (муниципальных) органов)	05 3 00 00190	120	09	09	47,8	47,8	47,8
Расходы на обеспечение функций органов местного самоуправления и отраслевых (функциональных) органов Администрации города Волгодонска в рамках подпрограммы «Обеспечение реализации муниципальной программы» муниципальной программы города Волгодонска «Развитие здравоохранения города Волгодонска» (Иные закупки товаров, работ и услуг для обеспечения государственных (муниципальных) нужд)	05 3 00 00190	240	07	05	33,0	33,0	33,0
Расходы на обеспечение функций органов местного самоуправления и отраслевых (функциональных) органов Администрации города Волгодонска в рамках подпрограммы «Обеспечение реализации муниципальной программы» муниципальной программы города Волгодонска «Развитие здравоохранения города Волгодонска» (Иные закупки товаров, работ и услуг для обеспечения государственных (муниципальных) нужд)	05 3 00 00190	240	09	09	1 010,3	1 010,3	1 010,3
Расходы на содержание специалистов, координирующих деятельность муниципальных учреждений в рамках подпрограммы «Обеспечение реализации муниципальной программы» муниципальной программы города Волгодонска «Развитие здравоохранения города Волгодонска» (Расходы на выплаты персоналу государственных (муниципальных) органов)	05 3 00 25090	120	09	09	4 196,4	4 149,0	4 149,0
Расходы на содержание специалистов, координирующих деятельность муниципальных учреждений в рамках подпрограммы «Обеспечение реализации муниципальной программы» муниципальной программы города Волгодонска «Развитие здравоохранения города Волгодонска» (Иные закупки товаров, работ и услуг для обеспечения государственных (муниципальных) нужд)	05 3 00 25090	240	07	05	17,0	17,0	17,0
Расходы на содержание специалистов, координирующих деятельность муниципальных учреждений в рамках подпрограммы «Обеспечение реализации муниципальной программы» муниципальной программы города Волгодонска «Развитие здравоохранения города Волгодонска» (Иные закупки товаров, работ и услуг для обеспечения государственных (муниципальных) нужд)	05 3 00 25090	240	09	09	122,2	122,2	122,2
Муниципальная программа города Волгодонска «Развитие образования в городе Волгодонске»	06 0 00 00000				2 629 899,1	2 332 788,3	2 338 858,8
Подпрограмма «Развитие общего образования»	06 1 00 00000				2 372 020,8	2 088 646,1	2 094 290,7
Расходы на обеспечение деятельности (оказание услуг) муниципальных учреждений в рамках подпрограммы «Развитие общего образования» муниципальной программы города Волгодонска «Развитие образования в городе Волгодонске» (Субсидии бюджетным учреждениям)	06 1 00 00590	610	07	01	298 569,2	285 529,1	285 441,7
Расходы на обеспечение деятельности (оказание услуг) муниципальных учреждений в рамках подпрограммы «Развитие общего образования» муниципальной программы города Волгодонска «Развитие образования в городе Волгодонске» (Субсидии бюджетным учреждениям)	06 1 00 00590	610	07	02	202 016,7	193 658,9	193 658,9
Организация и проведение мероприятий с детьми в рамках подпрограммы «Развитие общего образования» муниципальной программы города Волгодонска «Развитие образования в городе Волгодонске» (Субсидии бюджетным учреждениям)	06 1 00 25520	610	07	02	919,0	62,6	150,0
Строительство объектов муниципальной собственности в рамках подпрограммы «Развитие общего образования» муниципальной программы города Волгодонска «Развитие образования в городе Волгодонске» (Бюджетные инвестиции)	06 1 00 49010	410	07	02	2 133,7	0,0	0,0
Расходы на ежемесячное денежное вознаграждение за классное руководство педагогическим работникам государственных и муниципальных общеобразовательных организаций в рамках подпрограммы «Развитие общего образования» муниципальной программы города Волгодонска «Развитие образования в городе Волгодонске» (Субсидии бюджетным учреждениям)	06 1 00 53030	610	07	02	48 278,2	48 278,2	49 996,8
Расходы на осуществление полномочий по выплате компенсации родительской платы за присмотр и уход за детьми в образовательной организации, реализующей образовательную программу дошкольного образования в рамках подпрограммы «Развитие общего образования» муниципальной программы города Волгодонска «Развитие образования в городе Волгодонске» (Иные закупки товаров, работ и услуг для обеспечения государственных (муниципальных) нужд)	06 1 00 72180	240	10	04	727,9	727,9	742,9
Расходы на осуществление полномочий по выплате компенсации родительской платы за присмотр и уход за детьми в образовательной организации, реализующей образовательную программу дошкольного образования в рамках подпрограммы «Развитие общего образования» муниципальной программы города Волгодонска «Развитие образования в городе Волгодонске» (Социальные выплаты гражданам, кроме публичных нормативных социальных выплат)	06 1 00 72180	320	10	04	35 671,3	35 671,3	36 402,8
Расходы на обеспечение государственных гарантий реализации прав на получение общедоступного и бесплатного дошкольного образования в муниципальных дошкольных образовательных организациях, дошкольного, начального общего, основного общего, среднего общего образования в муниципальных общеобразовательных организациях, обеспечение дополнительного образования детей в муниципальных общеобразовательных организациях, включая расходы на оплату труда, приобретение учебников и учебных пособий, средств обучения, игр, игрушек (за исключением расходов на содержание зданий и оплату коммунальных услуг) в рамках подпрограммы «Развитие общего образования» муниципальной программы города Волгодонска «Развитие образования в городе Волгодонске» (Субсидии бюджетным учреждениям)	06 1 00 72460	610	07	01	667 965,3	694 693,3	722 479,7
Расходы на обеспечение государственных гарантий реализации прав на получение общедоступного и бесплатного дошкольного образования в муниципальных дошкольных образовательных организациях, дошкольного, начального общего, основного общего, среднего общего образования в муниципальных общеобразовательных организациях, обеспечение дополнительного образования детей в муниципальных общеобразовательных организациях, включая расходы на оплату труда, приобретение учебников и учебных пособий, средств обучения, игр, игрушек (за исключением расходов на содержание зданий и оплату коммунальных услуг) в рамках подпрограммы «Развитие общего образования» муниципальной программы города Волгодонска «Развитие образования в городе Волгодонске» (Субсидии бюджетным учреждениям)	06 1 00 72460	610	07	02	553 591,9	638 779,7	662 102,6
Расходы на обеспечение государственных гарантий реализации прав на получение общедоступного и бесплатного дошкольного образования в муниципальных дошкольных образовательных организациях, дошкольного, начального общего, основного общего, среднего общего образования в муниципальных общеобразовательных организациях, обеспечение дополнительного образования детей в муниципальных общеобразовательных организациях, включая расходы на оплату труда, приобретение учебников и учебных пособий, средств обучения, игр, игрушек (за исключением расходов на содержание зданий и оплату коммунальных услуг) в рамках подпрограммы «Развитие общего образования» муниципальной программы города Волгодонска «Развитие образования в городе Волгодонске» (Субсидии бюджетным учреждениям)	06 1 00 72460	610	07	03	14 839,4	15 434,5	16 053,3
Организация бесплатного горячего питания обучающихся, получающих начальное общее образование в государственных и муниципальных образовательных организациях в рамках подпрограммы «Развитие общего образования» муниципальной программы города Волгодонска «Развитие образования в городе Волгодонске» (Субсидии бюджетным учреждениям)	06 1 00 L3040	610	07	02	80 229,2	77 947,3	80 125,4
Расходы на подготовку проектной документации на капитальный ремонт муниципальных образовательных организаций в рамках подпрограммы «Развитие общего образования» муниципальной программы города Волгодонска «Развитие образования в городе Волгодонске» (Субсидии бюджетным учреждениям)	06 1 00 S3090	610	07	02	22 384,5	0,0	0,0
Расходы на организацию отдыха детей в каникулярное время в рамках подпрограммы «Развитие общего образования» муниципальной программы города Волгодонска «Развитие образования в городе Волгодонске» (Субсидии бюджетным учреждениям)	06 1 00 S3130	610	07	07	9 009,3	9 198,7	9 566,7
Расходы на капитальный ремонт муниципальных образовательных организаций в рамках подпрограммы «Развитие общего образования» муниципальной программы города Волгодонска «Развитие образования в городе Волгодонске» (Субсидии бюджетным учреждениям)	06 1 00 S4550	610	07	01	42 496,7	62 796,0	0,0
Расходы на капитальный ремонт муниципальных образовательных организаций в рамках подпрограммы «Развитие общего образования» муниципальной программы города Волгодонска «Развитие образования в городе Волгодонске» (Субсидии бюджетным учреждениям)	06 1 00 S4550	610	07	02	14 888,5	25 868,6	37 569,9
Создание новых мест в общеобразовательных организациях в рамках подпрограммы «Развитие общего образования» муниципальной программы города Волгодонска «Развитие образования в городе Волгодонске» (Бюджетные инвестиции)	06 1 E1 55200	410	07	02	378 300,0	0,0	0,0
Подпрограмма «Развитие дополнительного образования детей»	06 2 00 00000				181 580,2	169 791,8	169 791,8
Расходы на обеспечение деятельности (оказание услуг) муниципальных учреждений в рамках подпрограммы «Развитие дополнительного образования детей» муниципальной программы города Волгодонска «Развитие образования в городе Волгодонске» (Субсидии бюджетным учреждениям)	06 2 00 00590	610	07	03	177 476,1	166 704,7	166 704,7
Расходы на обеспечение деятельности (оказание услуг) муниципальных учреждений в рамках подпрограммы «Развитие дополнительного образования детей» муниципальной программы города Волгодонска «Развитие образования в городе Волгодонске» (Субсидии бюджетным учреждениям)	06 2 00 00590	610	07	09	3 415,3	3 087,1	3 087,1
Организация и проведение мероприятий с детьми в рамках подпрограммы «Развитие дополнительного образования детей» муниципальной программы города Волгодонска «Развитие образования в городе Волгодонске» (Субсидии бюджетным учреждениям)	06 2 00 25520	610	07	03	688,8	0,0	0,0
Подпрограмма «Охрана семьи и детства, другие вопросы в сфере образования»	06 3 00 00000				40 757,2	41 702,7	42 128,6

Наименование	ЦСР	ВР	Рз	ПР	2022 год	2023 год	2024 год
Расходы на обеспечение деятельности (оказание услуг) муниципальных учреждений в рамках подпрограммы «Охрана семьи и детства, другие вопросы в сфере образования» муниципальной программы города Волгодонска «Развитие образования в городе Волгодонске» (Субсидии бюджетным учреждениям)	06 3 00 00590	610	07	09	5 825,4	5 625,2	5 625,2
Расходы на осуществление полномочий по организации и осуществлению деятельности по опеке и попечительству в соответствии со статьей 6 Областного закона от 26 декабря 2007 года № 830-ЗС «Об организации опеки и попечительства в Ростовской области» в рамках подпрограммы «Охрана семьи и детства, другие вопросы в сфере образования» муниципальной программы города Волгодонска «Развитие образования в городе Волгодонске» (Расходы на выплаты персоналу государственных (муниципальных) органов)	06 3 00 72040	120	07	09	6 960,2	7 238,6	7 528,1
Расходы на осуществление полномочий по организации и осуществлению деятельности по опеке и попечительству в соответствии со статьей 6 Областного закона от 26 декабря 2007 года № 830-ЗС «Об организации опеки и попечительства в Ростовской области» в рамках подпрограммы «Охрана семьи и детства, другие вопросы в сфере образования» муниципальной программы города Волгодонска «Развитие образования в городе Волгодонске» (Иные закупки товаров, работ и услуг для обеспечения государственных (муниципальных) нужд)	06 3 00 72040	240	07	09	177,8	177,8	184,4
Расходы на осуществление полномочий по предоставлению мер социальной поддержки граждан, усыновивших (удочеривших) ребенка (детей), в части назначения и выплаты единовременного денежного пособия в рамках подпрограммы «Охрана семьи и детства, другие вопросы в сфере образования» муниципальной программы города Волгодонска «Развитие образования в городе Волгодонске» (Социальные выплаты гражданам, кроме публичных нормативных социальных выплат)	06 3 00 72220	320	10	04	210,0	210,0	210,0
Расходы на осуществление полномочий по предоставлению мер социальной поддержки детей-сирот и детей, оставшихся без попечения родителей, лиц из числа детей-сирот и детей, оставшихся без попечения родителей, предусмотренных пунктами 1, 11, 12, 13 статьи 132 Областного закона от 22 октября 2004 года № 165-ЗС «О социальной поддержке детства в Ростовской области» в рамках подпрограммы «Охрана семьи и детства, другие вопросы в сфере образования» муниципальной программы города Волгодонска «Развитие образования в городе Волгодонске» (Социальные выплаты гражданам, кроме публичных нормативных социальных выплат)	06 3 00 72420	320	10	04	27 583,8	28 451,1	28 580,9
Подпрограмма «Обеспечение реализации муниципальной программы»	06 4 00 00000				35 540,9	32 647,7	32 647,7
Расходы на выплаты по оплате труда работников органов местного самоуправления и отраслевых (функциональных) органов Администрации города Волгодонска в рамках подпрограммы «Обеспечение реализации муниципальной программы» муниципальной программы города Волгодонска «Развитие образования в городе Волгодонске» (Расходы на выплаты персоналу государственных (муниципальных) органов)	06 4 00 00110	120	07	09	15 857,7	13 102,9	13 102,9
Расходы на обеспечение функций органов местного самоуправления и отраслевых (функциональных) органов Администрации города Волгодонска в рамках подпрограммы «Обеспечение реализации муниципальной программы» муниципальной программы города Волгодонска «Развитие образования в городе Волгодонске» (Расходы на выплаты персоналу государственных (муниципальных) органов)	06 4 00 00190	120	07	09	37,3	42,2	42,2
Расходы на обеспечение функций органов местного самоуправления и отраслевых (функциональных) органов Администрации города Волгодонска в рамках подпрограммы «Обеспечение реализации муниципальной программы» муниципальной программы города Волгодонска «Развитие образования в городе Волгодонске» (Иные закупки товаров, работ и услуг для обеспечения государственных (муниципальных) нужд)	06 4 00 00190	240	07	05	11,5	16,5	16,5
Расходы на обеспечение функций органов местного самоуправления и отраслевых (функциональных) органов Администрации города Волгодонска в рамках подпрограммы «Обеспечение реализации муниципальной программы» муниципальной программы города Волгодонска «Развитие образования в городе Волгодонске» (Иные закупки товаров, работ и услуг для обеспечения государственных (муниципальных) нужд)	06 4 00 00190	240	07	09	2 763,1	2 724,3	2 724,3
Премии главы Администрации города Волгодонска лучшим педагогическим работникам муниципальных образовательных учреждений в рамках подпрограммы «Обеспечение реализации муниципальной программы» муниципальной программы города Волгодонска «Развитие образования в городе Волгодонске» (Премии и гранты)	06 4 00 12010	350	01	13	375,0	375,0	375,0
Премии главы Администрации города Волгодонска выпускникам общеобразовательных учреждений города, награжденным знаком отличия «Гордость Волгодонска» в рамках подпрограммы «Обеспечение реализации муниципальной программы» муниципальной программы города Волгодонска «Развитие образования в городе Волгодонске» (Премии и гранты)	06 4 00 12050	350	01	13	115,0	115,0	115,0
Премии главы Администрации города Волгодонска победителям Городского профессионального конкурса «Педагог года» в рамках подпрограммы «Обеспечение реализации муниципальной программы» муниципальной программы города Волгодонска «Развитие образования в городе Волгодонске» (Премии и гранты)	06 4 00 12090	350	01	13	60,0	60,0	60,0
Расходы на содержание специалистов, координирующих деятельность муниципальных учреждений в рамках подпрограммы «Обеспечение реализации муниципальной программы» муниципальной программы города Волгодонска «Развитие образования в городе Волгодонске» (Расходы на выплаты персоналу государственных (муниципальных) органов)	06 4 00 25090	120	07	09	14 230,8	14 074,0	14 074,0
Расходы на содержание специалистов, координирующих деятельность муниципальных учреждений в рамках подпрограммы «Обеспечение реализации муниципальной программы» муниципальной программы города Волгодонска «Развитие образования в городе Волгодонске» (Иные закупки товаров, работ и услуг для обеспечения государственных (муниципальных) нужд)	06 4 00 25090	240	07	05	7,0	21,0	21,0
Расходы на содержание специалистов, координирующих деятельность муниципальных учреждений в рамках подпрограммы «Обеспечение реализации муниципальной программы» муниципальной программы города Волгодонска «Развитие образования в городе Волгодонске» (Иные закупки товаров, работ и услуг для обеспечения государственных (муниципальных) нужд)	06 4 00 25090	240	07	09	760,9	801,9	801,9
Мероприятия по диспансеризации муниципальных служащих города Волгодонска в рамках подпрограммы «Обеспечение реализации муниципальной программы» муниципальной программы города Волгодонска «Развитие образования в городе Волгодонске» (Иные закупки товаров, работ и услуг для обеспечения государственных (муниципальных) нужд)	06 4 00 25160	240	07	09	46,6	46,6	46,6
Реализация направления расходов в рамках подпрограммы «Обеспечение реализации муниципальной программы» муниципальной программы города Волгодонска «Развитие образования в городе Волгодонске» (Иные закупки товаров, работ и услуг для обеспечения государственных (муниципальных) нужд)	06 4 00 99990	240	07	09	165,5	165,5	165,5
Реализация направления расходов в рамках подпрограммы «Обеспечение реализации муниципальной программы» муниципальной программы города Волгодонска «Развитие образования в городе Волгодонске» (Субсидии бюджетным учреждениям)	06 4 00 99990	610	07	09	40,0	40,0	40,0
Реализация направления расходов в рамках подпрограммы «Обеспечение реализации муниципальной программы» муниципальной программы города Волгодонска «Развитие образования в городе Волгодонске» (Исполнение судебных актов)	06 4 00 99990	830	01	13	156,4	148,7	148,7
Реализация направления расходов в рамках подпрограммы «Обеспечение реализации муниципальной программы» муниципальной программы города Волгодонска «Развитие образования в городе Волгодонске» (Уплата налогов, сборов и иных платежей)	06 4 00 99990	850	01	13	914,1	914,1	914,1
Муниципальная программа города Волгодонска «Защита населения и территории города Волгодонска от чрезвычайных ситуаций»	07 0 00 00000				29 749,9	27 554,4	27 554,4
Подпрограмма «Защита от чрезвычайных ситуаций»	07 1 00 00000				28 618,7	26 423,2	26 423,2
Расходы на обеспечение деятельности (оказание услуг) муниципальных учреждений в рамках подпрограммы «Защита от чрезвычайных ситуаций» муниципальной программы города Волгодонска «Защита населения и территории города Волгодонска от чрезвычайных ситуаций» (Расходы на выплаты персоналу казенных учреждений)	07 1 00 00590	110	03	09	3 661,6	4 039,5	4 039,5
Расходы на обеспечение деятельности (оказание услуг) муниципальных учреждений в рамках подпрограммы «Защита от чрезвычайных ситуаций» муниципальной программы города Волгодонска «Защита населения и территории города Волгодонска от чрезвычайных ситуаций» (Расходы на выплаты персоналу казенных учреждений)	07 1 00 00590	110	03	10	22 002,1	19 459,0	19 459,0
Расходы на обеспечение деятельности (оказание услуг) муниципальных учреждений в рамках подпрограммы «Защита от чрезвычайных ситуаций» муниципальной программы города Волгодонска «Защита населения и территории города Волгодонска от чрезвычайных ситуаций» (Иные закупки товаров, работ и услуг для обеспечения государственных (муниципальных) нужд)	07 1 00 00590	240	03	09	37,1	26,4	26,4
Расходы на обеспечение деятельности (оказание услуг) муниципальных учреждений в рамках подпрограммы «Защита от чрезвычайных ситуаций» муниципальной программы города Волгодонска «Защита населения и территории города Волгодонска от чрезвычайных ситуаций» (Иные закупки товаров, работ и услуг для обеспечения государственных (муниципальных) нужд)	07 1 00 00590	240	03	10	2 737,8	2 717,9	2 717,9
Расходы на обеспечение деятельности (оказание услуг) муниципальных учреждений в рамках подпрограммы «Защита от чрезвычайных ситуаций» муниципальной программы города Волгодонска «Защита населения и территории города Волгодонска от чрезвычайных ситуаций» (Иные закупки товаров, работ и услуг для обеспечения государственных (муниципальных) нужд)	07 1 00 00590	240	07	05	13,8	14,1	14,1
Реализация направления расходов в рамках подпрограммы «Защита от чрезвычайных ситуаций» муниципальной программы города Волгодонска «Защита населения и территории города Волгодонска от чрезвычайных ситуаций» (Уплата налогов, сборов и иных платежей)	07 1 00 99990	850	03	10	166,3	166,3	166,3
Подпрограмма «Развитие системы обеспечения вызова экстренных оперативных служб по единому номеру «112»	07 2 00 00000				1 131,2	1 131,2	1 131,2
Расходы на проведение мероприятий по функционированию и поддержанию в постоянной готовности системы оповещения города Волгодонска в рамках подпрограммы «Развитие системы обеспечения вызова экстренных оперативных служб по единому номеру «112» муниципальной программы города Волгодонска «Защита населения и территории города Волгодонска от чрезвычайных ситуаций» (Иные закупки товаров, работ и услуг для обеспечения государственных (муниципальных) нужд)	07 2 00 25690	240	03	10	1 131,2	1 131,2	1 131,2
Муниципальная программа города Волгодонска «Социальная поддержка граждан Волгодонска»	08 0 00 00000				1 630 040,2	1 691 388,4	1 760 246,8
Подпрограмма «Социальная поддержка отдельных категорий граждан»	08 1 00 00000				711 565,1	735 366,4	755 883,8
Ежемесячная доплата лицам, удостоенным звания «Почетный гражданин города Волгодонска» в рамках подпрограммы «Социальная поддержка отдельных категорий граждан» муниципальной программы города Волгодонска «Социальная поддержка граждан Волгодонска» (Иные закупки товаров, работ и услуг для обеспечения государственных (муниципальных) нужд)	08 1 00 10020	240	10	01	1,5	1,8	1,8
Ежемесячная доплата лицам, удостоенным звания «Почетный гражданин города Волгодонска» в рамках подпрограммы «Социальная поддержка отдельных категорий граждан» муниципальной программы города Волгодонска «Социальная поддержка граждан Волгодонска» (Публичные нормативные социальные выплаты гражданам)	08 1 00 10020	310	10	01	180,0	180,0	180,0
Ежемесячная доплата к государственной пенсии депутатам Волгодонской городской Думы в рамках подпрограммы «Социальная поддержка отдельных категорий граждан» муниципальной программы города Волгодонска «Социальная поддержка граждан Волгодонска» (Иные закупки товаров, работ и услуг для обеспечения государственных (муниципальных) нужд)	08 1 00 12040	240	10	01	1,4	1,4	1,4

Наименование	ЦСР	ВР	Рз	ПР	2022 год	2023 год	2024 год
Ежемесячная доплата к государственной пенсии депутатам Волгодонской городской Думы в рамках подпрограммы «Социальная поддержка отдельных категорий граждан» муниципальной программы города Волгодонска «Социальная поддержка граждан Волгодонска» (Социальные выплаты гражданам, кроме публичных нормативных социальных выплат)	08 1 00 12040	320	10	01	144,0	144,0	144,0
Расходы на выплату пенсий за выслугу лет муниципальным служащим города в рамках подпрограммы «Социальная поддержка отдельных категорий граждан» муниципальной программы города Волгодонска «Социальная поддержка граждан Волгодонска» (Иные закупки товаров, работ и услуг для обеспечения государственных (муниципальных) нужд)	08 1 00 12070	240	10	01	120,7	120,7	120,7
Расходы на выплату пенсий за выслугу лет муниципальным служащим города в рамках подпрограммы «Социальная поддержка отдельных категорий граждан» муниципальной программы города Волгодонска «Социальная поддержка граждан Волгодонска» (Социальные выплаты гражданам, кроме публичных нормативных социальных выплат)	08 1 00 12070	320	10	01	12 440,7	12 440,7	12 440,7
Расходы на организацию и проведение мероприятий «Забота» по предоставлению дополнительных мер социальной поддержки гражданам города, находящимся в трудной жизненной ситуации в рамках подпрограммы «Социальная поддержка отдельных категорий граждан» муниципальной программы города Волгодонска «Социальная поддержка граждан Волгодонска» (Иные закупки товаров, работ и услуг для обеспечения государственных (муниципальных) нужд)	08 1 00 25120	240	10	03	1 069,4	1 167,7	1 167,7
Расходы на организацию и проведение мероприятий «Забота» по предоставлению дополнительных мер социальной поддержки гражданам города, находящимся в трудной жизненной ситуации в рамках подпрограммы «Социальная поддержка отдельных категорий граждан» муниципальной программы города Волгодонска «Социальная поддержка граждан Волгодонска» (Социальные выплаты гражданам, кроме публичных нормативных социальных выплат)	08 1 00 25120	320	10	03	2 763,7	2 763,7	2 763,7
Расходы на организацию и проведение мероприятий «Забота» по предоставлению дополнительных мер социальной поддержки гражданам города, находящимся в трудной жизненной ситуации в рамках подпрограммы «Социальная поддержка отдельных категорий граждан» муниципальной программы города Волгодонска «Социальная поддержка граждан Волгодонска» (Субсидии бюджетным учреждениям)	08 1 00 25120	610	10	03	249,5	249,5	249,5
Расходы на осуществление переданного полномочия Российской Федерации по осуществлению ежегодной денежной выплаты лицам, награжденным нагрудным знаком «Почетный донор России» в рамках подпрограммы «Социальная поддержка отдельных категорий граждан» муниципальной программы города Волгодонска «Социальная поддержка граждан Волгодонска» (Иные закупки товаров, работ и услуг для обеспечения государственных (муниципальных) нужд)	08 1 00 52200	240	10	03	111,8	116,3	120,9
Расходы на осуществление переданного полномочия Российской Федерации по осуществлению ежегодной денежной выплаты лицам, награжденным нагрудным знаком «Почетный донор России» в рамках подпрограммы «Социальная поддержка отдельных категорий граждан» муниципальной программы города Волгодонска «Социальная поддержка граждан Волгодонска» (Социальные выплаты гражданам, кроме публичных нормативных социальных выплат)	08 1 00 52200	320	10	03	11 525,1	11 986,1	12 465,5
Расходы на оплату жилищно-коммунальных услуг отдельным категориям граждан в рамках подпрограммы «Социальная поддержка отдельных категорий граждан» муниципальной программы города Волгодонска «Социальная поддержка граждан Волгодонска» (Иные закупки товаров, работ и услуг для обеспечения государственных (муниципальных) нужд)	08 1 00 52500	240	10	03	1 294,9	1 291,1	1 291,2
Расходы на оплату жилищно-коммунальных услуг отдельным категориям граждан в рамках подпрограммы «Социальная поддержка отдельных категорий граждан» муниципальной программы города Волгодонска «Социальная поддержка граждан Волгодонска» (Социальные выплаты гражданам, кроме публичных нормативных социальных выплат)	08 1 00 52500	320	10	03	133 579,5	133 198,3	133 215,2
Расходы на осуществление полномочий по предоставлению мер социальной поддержки ветеранов труда и граждан, приравненных к ним, в том числе по организации приема и оформления документов, необходимых для присвоения звания «Ветеран труда», за исключением проезда на железнодорожном и водном транспорте пригородного сообщения и на автомобильном транспорте пригородного межмуниципального и междугородного внутриобластного сообщений в рамках подпрограммы «Социальная поддержка отдельных категорий граждан» муниципальной программы города Волгодонска «Социальная поддержка граждан Волгодонска» (Иные закупки товаров, работ и услуг для обеспечения государственных (муниципальных) нужд)	08 1 00 72050	240	10	03	140,0	0,0	0,0
Расходы на осуществление полномочий по предоставлению мер социальной поддержки ветеранов труда и граждан, приравненных к ним, в том числе по организации приема и оформления документов, необходимых для присвоения звания «Ветеран труда», за исключением проезда на железнодорожном и водном транспорте пригородного сообщения и на автомобильном транспорте пригородного межмуниципального и междугородного внутриобластного сообщений в рамках подпрограммы «Социальная поддержка отдельных категорий граждан» муниципальной программы города Волгодонска «Социальная поддержка граждан Волгодонска» (Социальные выплаты гражданам, кроме публичных нормативных социальных выплат)	08 1 00 72050	320	10	03	17 118,5	0,0	0,0
Расходы на осуществление полномочий по предоставлению мер социальной поддержки тружеников тыла, за исключением проезда на железнодорожном и водном транспорте пригородного сообщения и на автомобильном транспорте пригородного межмуниципального и междугородного внутриобластного сообщений в рамках подпрограммы «Социальная поддержка отдельных категорий граждан» муниципальной программы города Волгодонска «Социальная поддержка граждан Волгодонска» (Социальные выплаты гражданам, кроме публичных нормативных социальных выплат)	08 1 00 72060	320	10	03	25,6	0,0	0,0
Расходы на осуществление полномочий по предоставлению мер социальной поддержки реабилитированных лиц, лиц, признанных пострадавшими от политических репрессий, и членов их семей, за исключением проезда на пригородном железнодорожном, водном транспорте и автомобильном транспорте пригородного межмуниципального сообщения в рамках подпрограммы «Социальная поддержка отдельных категорий граждан» муниципальной программы города Волгодонска «Социальная поддержка граждан Волгодонска» (Иные закупки товаров, работ и услуг для обеспечения государственных (муниципальных) нужд)	08 1 00 72070	240	10	03	3,5	0,0	0,0
Расходы на осуществление полномочий по предоставлению мер социальной поддержки реабилитированных лиц, лиц, признанных пострадавшими от политических репрессий, и членов их семей, за исключением проезда на пригородном железнодорожном, водном транспорте и автомобильном транспорте пригородного межмуниципального сообщения в рамках подпрограммы «Социальная поддержка отдельных категорий граждан» муниципальной программы города Волгодонска «Социальная поддержка граждан Волгодонска» (Социальные выплаты гражданам, кроме публичных нормативных социальных выплат)	08 1 00 72070	320	10	03	479,7	0,0	0,0
Расходы на осуществление полномочий по предоставлению мер социальной поддержки ветеранов труда Ростовской области, в том числе по организации приема и оформления документов, необходимых для присвоения звания «Ветеран труда Ростовской области», за исключением проезда на железнодорожном и водном транспорте пригородного сообщения и на автомобильном транспорте пригородного межмуниципального и междугородного внутриобластного сообщений в рамках подпрограммы «Социальная поддержка отдельных категорий граждан» муниципальной программы города Волгодонска «Социальная поддержка граждан Волгодонска» (Иные закупки товаров, работ и услуг для обеспечения государственных (муниципальных) нужд)	08 1 00 72080	240	10	03	50,0	0,0	0,0
Расходы на осуществление полномочий по предоставлению мер социальной поддержки ветеранов труда Ростовской области, в том числе по организации приема и оформления документов, необходимых для присвоения звания «Ветеран труда Ростовской области», за исключением проезда на железнодорожном и водном транспорте пригородного сообщения и на автомобильном транспорте пригородного межмуниципального и междугородного внутриобластного сообщений в рамках подпрограммы «Социальная поддержка отдельных категорий граждан» муниципальной программы города Волгодонска «Социальная поддержка граждан Волгодонска» (Социальные выплаты гражданам, кроме публичных нормативных социальных выплат)	08 1 00 72080	320	10	03	6 275,8	0,0	0,0
Расходы на осуществление полномочий по предоставлению гражданам в целях оказания социальной поддержки субсидий на оплату жилых помещений и коммунальных услуг в рамках подпрограммы «Социальная поддержка отдельных категорий граждан» муниципальной программы города Волгодонска «Социальная поддержка граждан Волгодонска» (Иные закупки товаров, работ и услуг для обеспечения государственных (муниципальных) нужд)	08 1 00 72100	240	10	03	1 966,6	2 033,0	2 101,7
Расходы на осуществление полномочий по предоставлению гражданам в целях оказания социальной поддержки субсидий на оплату жилых помещений и коммунальных услуг в рамках подпрограммы «Социальная поддержка отдельных категорий граждан» муниципальной программы города Волгодонска «Социальная поддержка граждан Волгодонска» (Социальные выплаты гражданам, кроме публичных нормативных социальных выплат)	08 1 00 72100	320	10	03	202 651,1	209 506,5	216 590,2
Расходы на осуществление полномочий по предоставлению материальной и иной помощи для погребения в рамках подпрограммы «Социальная поддержка отдельных категорий граждан» муниципальной программы города Волгодонска «Социальная поддержка граждан Волгодонска» (Иные закупки товаров, работ и услуг для обеспечения государственных (муниципальных) нужд)	08 1 00 72120	240	10	03	10,4	10,4	10,4
Расходы на осуществление полномочий по предоставлению материальной и иной помощи для погребения в рамках подпрограммы «Социальная поддержка отдельных категорий граждан» муниципальной программы города Волгодонска «Социальная поддержка граждан Волгодонска» (Социальные выплаты гражданам, кроме публичных нормативных социальных выплат)	08 1 00 72120	320	10	03	1 168,7	1 215,9	1 265,0
Расходы на осуществление полномочий по предоставлению мер социальной поддержки ветеранов труда и граждан, приравненных к ним, в том числе по организации приема и оформления документов, необходимых для присвоения звания «Ветеран труда» в рамках подпрограммы «Социальная поддержка отдельных категорий граждан» муниципальной программы города Волгодонска «Социальная поддержка граждан Волгодонска» (Иные закупки товаров, работ и услуг для обеспечения государственных (муниципальных) нужд)	08 1 00 72480	240	10	03	2 000,0	2 577,7	2 668,6
Расходы на осуществление полномочий по предоставлению мер социальной поддержки ветеранов труда и граждан, приравненных к ним, в том числе по организации приема и оформления документов, необходимых для присвоения звания «Ветеран труда» в рамках подпрограммы «Социальная поддержка отдельных категорий граждан» муниципальной программы города Волгодонска «Социальная поддержка граждан Волгодонска» (Социальные выплаты гражданам, кроме публичных нормативных социальных выплат)	08 1 00 72480	320	10	03	226 223,1	255 189,3	264 194,8
Расходы на осуществление полномочий по предоставлению мер социальной поддержки тружеников тыла в рамках подпрограммы «Социальная поддержка отдельных категорий граждан» муниципальной программы города Волгодонска «Социальная поддержка граждан Волгодонска» (Социальные выплаты гражданам, кроме публичных нормативных социальных выплат)	08 1 00 72490	320	10	03	713,3	804,3	836,7
Расходы на осуществление полномочий по предоставлению мер социальной поддержки реабилитированных лиц, лиц, признанных пострадавшими от политических репрессий, и членов их семей в рамках подпрограммы «Социальная поддержка отдельных категорий граждан» муниципальной программы города Волгодонска «Социальная поддержка граждан Волгодонска» (Иные закупки товаров, работ и услуг для обеспечения государственных (муниципальных) нужд)	08 1 00 72500	240	10	03	60,0	67,0	70,0
Расходы на осуществление полномочий по предоставлению мер социальной поддержки реабилитированных лиц, лиц, признанных пострадавшими от политических репрессий, и членов их семей в рамках подпрограммы «Социальная поддержка отдельных категорий граждан» муниципальной программы города Волгодонска «Социальная поддержка граждан Волгодонска» (Социальные выплаты гражданам, кроме публичных нормативных социальных выплат)	08 1 00 72500	320	10	03	6 167,7	6 934,7	7 209,2
Расходы на осуществление полномочий по предоставлению мер социальной поддержки ветеранов труда Ростовской области, в том числе по организации приема и оформления документов, необходимых для присвоения звания «Ветеран труда Ростовской области» в рамках подпрограммы «Социальная поддержка отдельных категорий граждан» муниципальной программы города Волгодонска «Социальная поддержка граждан Волгодонска» (Иные закупки товаров, работ и услуг для обеспечения государственных (муниципальных) нужд)	08 1 00 72510	240	10	03	800,0	933,0	967,0

Наименование	ЦСР	ВР	Рз	ПР	2022 год	2023 год	2024 год
Расходы на осуществление полномочий по предоставлению мер социальной поддержки ветеранов труда Ростовской области, в том числе по организации приема и оформления документов, необходимых для присвоения звания «Ветеран труда Ростовской области» в рамках подпрограммы «Социальная поддержка отдельных категорий граждан» муниципальной программы города Волгодонска «Социальная поддержка граждан Волгодонска» (Социальные выплаты гражданам, кроме публичных нормативных социальных выплат)	08 1 00 72510	320	10	03	82 228,9	92 433,3	95 807,9
Подпрограмма «Финансовая поддержка семей с детьми»	08 2 00 00000				764 621,5	794 071,6	834 831,2
Расходы на осуществление полномочий по предоставлению мер социальной поддержки детей из многодетных семей в рамках подпрограммы «Финансовая поддержка семей с детьми» муниципальной программы города Волгодонска «Социальная поддержка граждан Волгодонска» (Иные закупки товаров, работ и услуг для обеспечения государственных (муниципальных) нужд)	08 2 00 72150	240	10	04	232,5	243,7	262,6
Расходы на осуществление полномочий по предоставлению мер социальной поддержки детей из многодетных семей в рамках подпрограммы «Финансовая поддержка семей с детьми» муниципальной программы города Волгодонска «Социальная поддержка граждан Волгодонска» (Социальные выплаты гражданам, кроме публичных нормативных социальных выплат)	08 2 00 72150	320	10	04	24 824,5	26 883,2	28 830,8
Расходы на осуществление полномочий по выплате пособия на ребенка в рамках подпрограммы «Финансовая поддержка семей с детьми» муниципальной программы города Волгодонска «Социальная поддержка граждан Волгодонска» (Социальные выплаты гражданам, кроме публичных нормативных социальных выплат)	08 2 00 72170	320	10	04	63 433,3	65 986,8	68 674,5
Расходы на осуществление полномочий по организации и обеспечению отдыха и оздоровления детей, за исключением детей-сирот, детей, оставшихся без попечения родителей, детей, находящихся в социально опасном положении, и одаренных детей, проживающих в малоимущих семьях в рамках подпрограммы «Финансовая поддержка семей с детьми» муниципальной программы города Волгодонска «Социальная поддержка граждан Волгодонска» (Иные закупки товаров, работ и услуг для обеспечения государственных (муниципальных) нужд)	08 2 00 72200	240	07	07	112,1	126,0	126,0
Расходы на осуществление полномочий по организации и обеспечению отдыха и оздоровления детей, за исключением детей-сирот, детей, оставшихся без попечения родителей, детей, находящихся в социально опасном положении, и одаренных детей, проживающих в малоимущих семьях в рамках подпрограммы «Финансовая поддержка семей с детьми» муниципальной программы города Волгодонска «Социальная поддержка граждан Волгодонска» (Социальные выплаты гражданам, кроме публичных нормативных социальных выплат)	08 2 00 72200	320	07	07	43 837,4	45 581,5	47 409,8
Расходы на осуществление полномочий по предоставлению меры социальной поддержки семей, имеющих детей и проживающих на территории Ростовской области, в виде ежемесячной денежной выплаты на ребенка в возрасте от трех до семи лет включительно в рамках подпрограммы «Финансовая поддержка семей с детьми» муниципальной программы города Волгодонска «Социальная поддержка граждан Волгодонска» (Иные закупки товаров, работ и услуг для обеспечения государственных (муниципальных) нужд)	08 2 00 72470	240	10	04	4 115,9	4 153,0	4 153,0
Осуществление ежемесячных выплат на детей в возрасте от трех до семи лет включительно в рамках подпрограммы «Финансовая поддержка семей с детьми» муниципальной программы города Волгодонска «Социальная поддержка граждан Волгодонска» (Социальные выплаты гражданам, кроме публичных нормативных социальных выплат)	08 2 00 R3020	320	10	04	379 701,8	392 266,6	413 814,1
Осуществление ежемесячной денежной выплаты, назначаемой в случае рождения третьего ребенка или последующих детей до достижения ребенком возраста трех лет в рамках подпрограммы «Финансовая поддержка семей с детьми» муниципальной программы города Волгодонска «Социальная поддержка граждан Волгодонска» (Социальные выплаты гражданам, кроме публичных нормативных социальных выплат)	08 2 P1 50840	320	10	04	78 320,1	88 720,5	94 678,5
Осуществление ежемесячной выплаты в связи с рождением (усыновлением) первого ребенка в рамках подпрограммы «Финансовая поддержка семей с детьми» муниципальной программы города Волгодонска «Социальная поддержка граждан Волгодонска» (Социальные выплаты гражданам, кроме публичных нормативных социальных выплат)	08 2 P1 55730	320	10	04	134 346,9	133 111,2	138 425,6
Расходы на осуществление полномочий по предоставлению мер социальной поддержки детей первого-второго года жизни из малоимущих семей в рамках подпрограммы «Финансовая поддержка семей с детьми» муниципальной программы города Волгодонска «Социальная поддержка граждан Волгодонска» (Иные закупки товаров, работ и услуг для обеспечения государственных (муниципальных) нужд)	08 2 P1 72160	240	10	04	112,9	117,8	122,5
Расходы на осуществление полномочий по предоставлению мер социальной поддержки детей первого-второго года жизни из малоимущих семей в рамках подпрограммы «Финансовая поддержка семей с детьми» муниципальной программы города Волгодонска «Социальная поддержка граждан Волгодонска» (Социальные выплаты гражданам, кроме публичных нормативных социальных выплат)	08 2 P1 72160	320	10	04	11 627,3	12 132,9	12 618,8
Расходы на осуществление полномочий по предоставлению мер социальной поддержки малоимущих семей, имеющих детей и проживающих на территории Ростовской области, в виде предоставления регионального материнского капитала в рамках подпрограммы «Финансовая поддержка семей с детьми» муниципальной программы города Волгодонска «Социальная поддержка граждан Волгодонска» (Иные закупки товаров, работ и услуг для обеспечения государственных (муниципальных) нужд)	08 2 P1 72210	240	10	04	119,7	119,7	119,7
Расходы на осуществление полномочий по предоставлению мер социальной поддержки малоимущих семей, имеющих детей и проживающих на территории Ростовской области, в виде предоставления регионального материнского капитала в рамках подпрограммы «Финансовая поддержка семей с детьми» муниципальной программы города Волгодонска «Социальная поддержка граждан Волгодонска» (Социальные выплаты гражданам, кроме публичных нормативных социальных выплат)	08 2 P1 72210	320	10	04	15 394,2	16 014,9	16 660,2
Расходы на осуществление полномочий по предоставлению мер социальной поддержки беременных женщин из малоимущих семей, кормящих матерей и детей в возрасте до трех лет из малоимущих семей в рамках подпрограммы «Финансовая поддержка семей с детьми» муниципальной программы города Волгодонска «Социальная поддержка граждан Волгодонска» (Иные закупки товаров, работ и услуг для обеспечения государственных (муниципальных) нужд)	08 2 P1 72240	240	10	04	73,4	76,4	79,5
Расходы на осуществление полномочий по предоставлению мер социальной поддержки беременных женщин из малоимущих семей, кормящих матерей и детей в возрасте до трех лет из малоимущих семей в рамках подпрограммы «Финансовая поддержка семей с детьми» муниципальной программы города Волгодонска «Социальная поддержка граждан Волгодонска» (Социальные выплаты гражданам, кроме публичных нормативных социальных выплат)	08 2 P1 72240	320	10	04	7 569,9	7 875,9	8 194,1
Расходы на осуществление полномочий по предоставлению мер социальной поддержки семей, имеющих детей и проживающих на территории Ростовской области, в виде ежемесячной денежной выплаты в размере определенного в Ростовской области прожиточного минимума для детей, назначаемой в случае рождения после 31 декабря 2012 года третьего ребенка (родного, усыновленного) или последующих детей (родных, усыновленных) до достижения ребенком возраста трех лет в рамках подпрограммы «Финансовая поддержка семей с детьми» муниципальной программы города Волгодонска «Социальная поддержка граждан Волгодонска» (Иные закупки товаров, работ и услуг для обеспечения государственных (муниципальных) нужд)	08 2 P1 72440	240	10	04	799,6	661,5	661,5
Подпрограмма «Старшее поколение»	08 3 00 00000				88 086,4	92 943,9	98 165,3
Расходы на обеспечение деятельности (оказание услуг) муниципальных учреждений в рамках подпрограммы «Старшее поколение» муниципальной программы города Волгодонска «Социальная поддержка граждан Волгодонска» (Субсидии бюджетным учреждениям)	08 3 00 00590	610	10	02	3 318,5	3 268,5	3 268,5
Расходы на организацию и проведение конкурсов, конкурсов профессионального мастерства в рамках подпрограммы «Старшее поколение» муниципальной программы города Волгодонска «Социальная поддержка граждан Волгодонска» (Субсидии бюджетным учреждениям)	08 3 00 25060	610	10	02	50,0	50,0	50,0
Расходы на осуществление государственных полномочий в сфере социального обслуживания, предусмотренных пунктами 2, 3, 4 и 5 части 1 и частью 1.1 статьи 6 Областного закона от 3 сентября 2014 года № 222-ЗС «О социальном обслуживании граждан в Ростовской области» в рамках подпрограммы «Старшее поколение» муниципальной программы города Волгодонска «Социальная поддержка граждан Волгодонска» (Субсидии бюджетным учреждениям)	08 3 00 72260	610	10	02	78 044,0	82 499,9	87 240,7
Расходы на осуществление государственных полномочий в сфере социального обслуживания, предусмотренных пунктами 2, 3, 4 и 5 части 1 и частями 1.1, 1.2 статьи 6 Областного закона от 3 сентября 2014 года № 222-ЗС «О социальном обслуживании граждан в Ростовской области» в части обеспечения граждан старше трудоспособного возраста и инвалидов услугами в рамках системы долговременного ухода в муниципальных организациях социального обслуживания в рамках подпрограммы «Старшее поколение» муниципальной программы города Волгодонска «Социальная поддержка граждан Волгодонска» (Субсидии бюджетным учреждениям)	08 3 P3 72480	610	10	02	6 673,9	7 125,5	7 606,1
Подпрограмма «Доступная среда»	08 4 00 00000				906,9	1 030,0	1 030,0
Расходы на организацию работы специализированного микроавтобуса и обеспечение доступности к услугам в приоритетных сферах жизнедеятельности граждан с ограниченными физическими возможностями в рамках подпрограммы «Доступная среда» муниципальной программы города Волгодонска «Социальная поддержка граждан Волгодонска» (Иные закупки товаров, работ и услуг для обеспечения государственных (муниципальных) нужд)	08 4 00 25130	240	10	03	13,1	13,1	13,1
Расходы на организацию работы специализированного микроавтобуса и обеспечение доступности к услугам в приоритетных сферах жизнедеятельности граждан с ограниченными физическими возможностями в рамках подпрограммы «Доступная среда» муниципальной программы города Волгодонска «Социальная поддержка граждан Волгодонска» (Субсидии бюджетным учреждениям)	08 4 00 25130	610	10	02	893,8	1 016,9	1 016,9
Подпрограмма «Обеспечение реализации муниципальной программы»	08 5 00 00000				64 860,3	67 976,5	70 336,5
Расходы на выплаты по оплате труда работников органов местного самоуправления и отраслевых (функциональных) органов Администрации города Волгодонска в рамках подпрограммы «Обеспечение реализации муниципальной программы» муниципальной программы города Волгодонска «Социальная поддержка граждан Волгодонска» (Расходы на выплаты персоналу государственных (муниципальных) органов)	08 5 00 00110	120	10	06	2 709,9	4 144,9	4 144,9
Расходы на обеспечение функций органов местного самоуправления и отраслевых (функциональных) органов Администрации города Волгодонска в рамках подпрограммы «Обеспечение реализации муниципальной программы» муниципальной программы города Волгодонска «Социальная поддержка граждан Волгодонска» (Иные закупки товаров, работ и услуг для обеспечения государственных (муниципальных) нужд)	08 5 00 00190	240	07	05	22,8	22,8	22,8
Расходы на обеспечение функций органов местного самоуправления и отраслевых (функциональных) органов Администрации города Волгодонска в рамках подпрограммы «Обеспечение реализации муниципальной программы» муниципальной программы города Волгодонска «Социальная поддержка граждан Волгодонска» (Иные закупки товаров, работ и услуг для обеспечения государственных (муниципальных) нужд)	08 5 00 00190	240	10	06	1 122,3	1 061,1	1 061,1
Мероприятия по диспансеризации муниципальных служащих города Волгодонска в рамках подпрограммы «Обеспечение реализации муниципальной программы» муниципальной программы города Волгодонска «Социальная поддержка граждан Волгодонска» (Иные закупки товаров, работ и услуг для обеспечения государственных (муниципальных) нужд)	08 5 00 25160	240	10	06	119,5	119,5	119,5
Расходы на организацию исполнительно-распорядительных функций, связанных с реализацией переданных государственных полномочий в сфере социального обслуживания и социальной защиты населения в рамках подпрограммы «Обеспечение реализации муниципальной программы» муниципальной программы города Волгодонска «Социальная поддержка граждан Волгодонска» (Расходы на выплаты персоналу государственных (муниципальных) органов)	08 5 00 72110	120	10	06	55 947,9	58 217,2	60 577,2

Наименование	ЦСР	ВР	Рз	ПР	2022 год	2023 год	2024 год
Расходы на организацию исполнительно-распорядительных функций, связанных с реализацией переданных государственных полномочий в сфере социального обслуживания и социальной защиты населения в рамках подпрограммы «Обеспечение реализации муниципальной программы» муниципальной программы города Волгодонска «Социальная поддержка граждан Волгодонска» (Иные закупки товаров, работ и услуг для обеспечения государственных (муниципальных) нужд)	08 5 00 72110	240	10	06	4 065,8	4 065,8	4 065,8
Реализация направления расходов в рамках подпрограммы «Обеспечение реализации муниципальной программы» муниципальной программы города Волгодонска «Социальная поддержка граждан Волгодонска» (Уплата налогов, сборов и иных платежей)	08 5 00 99990	850	01	13	345,3	345,2	345,2
Расходы на приобретение компьютерной техники органам социальной защиты населения муниципальных районов и городских округов в рамках подпрограммы «Обеспечение реализации муниципальной программы» муниципальной программы города Волгодонска «Социальная поддержка граждан Волгодонска» (Иные закупки товаров, работ и услуг для обеспечения государственных (муниципальных) нужд)	08 5 00 S4120	240	10	06	526,8	0,0	0,0
Муниципальная программа города Волгодонска «Муниципальная политика»	09 0 00 00000				738,7	738,7	738,7
Подпрограмма «Содействие развитию институтов и инициатив гражданского общества в муниципальном образовании «Город Волгодонск»	09 1 00 00000				429,0	429,0	429,0
Расходы на организацию и проведение конкурсов, конкурсов профессионального мастерства в рамках подпрограммы «Содействие развитию институтов и инициатив гражданского общества в муниципальном образовании «Город Волгодонск» муниципальной программы города Волгодонска «Муниципальная политика» (Иные закупки товаров, работ и услуг для обеспечения государственных (муниципальных) нужд)	09 1 00 25060	240	05	03	100,0	100,0	100,0
Субсидии социально ориентированным некоммерческим организациям в рамках подпрограммы «Содействие развитию институтов и инициатив гражданского общества в муниципальном образовании «Город Волгодонск» муниципальной программы города Волгодонска «Муниципальная политика» (Субсидии некоммерческим организациям (за исключением государственных (муниципальных) учреждений, государственных корпораций (компаний), публично-правовых компаний))	09 1 00 69020	630	01	13	329,0	329,0	329,0
Подпрограмма «Развитие муниципальной службы в Администрации города Волгодонска»	09 2 00 00000				211,0	211,0	211,0
Расходы на обеспечение функций органов местного самоуправления и отраслевых (функциональных) органов Администрации города Волгодонска в рамках подпрограммы «Развитие муниципальной службы в Администрации города Волгодонска» муниципальной программы города Волгодонска «Муниципальная политика» (Иные закупки товаров, работ и услуг для обеспечения государственных (муниципальных) нужд)	09 2 00 00190	240	07	05	160,0	160,0	160,0
Расходы на организацию и проведение конкурсов, конкурсов профессионального мастерства в рамках подпрограммы «Развитие муниципальной службы в Администрации города Волгодонска» муниципальной программы города Волгодонска «Муниципальная политика» (Иные закупки товаров, работ и услуг для обеспечения государственных (муниципальных) нужд)	09 2 00 25060	240	01	13	6,0	6,0	6,0
Расходы на организацию и проведение конкурсов, конкурсов профессионального мастерства в рамках подпрограммы «Развитие муниципальной службы в Администрации города Волгодонска» муниципальной программы города Волгодонска «Муниципальная политика» (Иные выплаты населению)	09 2 00 25060	360	01	13	45,0	45,0	45,0
Подпрограмма «Укрепление единства российской нации и гармонизация межэтнических отношений в муниципальном образовании «Город Волгодонск»	09 3 00 00000				98,7	98,7	98,7
Мероприятия по организации и проведению культурно - массовых и других мероприятий в рамках подпрограммы «Укрепление единства российской нации и гармонизация межэтнических отношений в муниципальном образовании «Город Волгодонск» муниципальной программы города Волгодонска «Муниципальная политика» (Иные закупки товаров, работ и услуг для обеспечения государственных (муниципальных) нужд)	09 3 00 25020	240	01	13	30,0	30,0	30,0
Мероприятия по организации и проведению культурно - массовых и других мероприятий в рамках подпрограммы «Укрепление единства российской нации и гармонизация межэтнических отношений в муниципальном образовании «Город Волгодонск» муниципальной программы города Волгодонска «Муниципальная политика» (Субсидии бюджетным учреждениям)	09 3 00 25020	610	07	03	8,7	8,7	8,7
Мероприятия по организации и проведению культурно - массовых и других мероприятий в рамках подпрограммы «Укрепление единства российской нации и гармонизация межэтнических отношений в муниципальном образовании «Город Волгодонск» муниципальной программы города Волгодонска «Муниципальная политика» (Субсидии автономным учреждениям)	09 3 00 25020	620	08	01	60,0	60,0	60,0
Муниципальная программа города Волгодонска «Управление муниципальными финансами»	10 0 00 00000				62 459,4	85 906,6	96 537,7
Подпрограмма «Организация бюджетного процесса в городе Волгодонске»	10 1 00 00000				23 265,4	17 825,1	17 825,1
Расходы на выплаты по оплате труда работников органов местного самоуправления и отраслевых (функциональных) органов Администрации города Волгодонска в рамках подпрограммы «Организация бюджетного процесса в городе Волгодонске» муниципальной программы города Волгодонска «Управление муниципальными финансами» (Расходы на выплаты персоналу государственных (муниципальных) органов)	10 1 00 00110	120	01	06	22 238,4	16 825,9	16 825,9
Расходы на обеспечение функций органов местного самоуправления и отраслевых (функциональных) органов Администрации города Волгодонска в рамках подпрограммы «Организация бюджетного процесса в городе Волгодонске» муниципальной программы города Волгодонска «Управление муниципальными финансами» (Расходы на выплаты персоналу государственных (муниципальных) органов)	10 1 00 00190	120	01	06	25,6	23,3	23,3
Расходы на обеспечение функций органов местного самоуправления и отраслевых (функциональных) органов Администрации города Волгодонска в рамках подпрограммы «Организация бюджетного процесса в городе Волгодонске» муниципальной программы города Волгодонска «Управление муниципальными финансами» (Иные закупки товаров, работ и услуг для обеспечения государственных (муниципальных) нужд)	10 1 00 00190	240	01	06	877,9	886,4	886,4
Расходы на обеспечение функций органов местного самоуправления и отраслевых (функциональных) органов Администрации города Волгодонска в рамках подпрограммы «Организация бюджетного процесса в городе Волгодонске» муниципальной программы города Волгодонска «Управление муниципальными финансами» (Иные закупки товаров, работ и услуг для обеспечения государственных (муниципальных) нужд)	10 1 00 00190	240	07	05	56,2	25,9	25,9
Мероприятия по диспансеризации муниципальных служащих города Волгодонска в рамках подпрограммы «Организация бюджетного процесса в городе Волгодонске» муниципальной программы города Волгодонска «Управление муниципальными финансами» (Иные закупки товаров, работ и услуг для обеспечения государственных (муниципальных) нужд)	10 1 00 25160	240	01	06	67,3	63,6	63,6
Подпрограмма «Управление муниципальным долгом города Волгодонска»	10 2 00 00000				39 194,0	68 081,5	78 712,6
Процентные платежи по муниципальному долгу города Волгодонска в рамках подпрограммы «Управление муниципальным долгом города Волгодонска» муниципальной программы города Волгодонска «Управление муниципальными финансами» (Обслуживание муниципального долга)	10 2 00 91070	730	13	01	39 194,0	68 081,5	78 712,6
Муниципальная программа города Волгодонска «Экономическое развитие и инновационная экономика города Волгодонска»	11 0 00 00000				1 353,6	703,0	703,0
Подпрограмма «Создание благоприятных условий для привлечения инвестиций и инновационного развития города Волгодонска»	11 1 00 00000				73,6	23,0	23,0
Расходы на формирование благоприятного инвестиционного имиджа города Волгодонска в рамках подпрограммы «Создание благоприятных условий для привлечения инвестиций и инновационного развития города Волгодонска» муниципальной программы города Волгодонска «Экономическое развитие и инновационная экономика города Волгодонска» (Иные закупки товаров, работ и услуг для обеспечения государственных (муниципальных) нужд)	11 1 00 25320	240	04	12	73,6	23,0	23,0
Подпрограмма «Развитие субъектов малого и среднего предпринимательства в городе Волгодонске»	11 2 00 00000				460,0	460,0	460,0
Расходы на образовательное, информационное и методическое обеспечение субъектов малого и среднего предпринимательства, пропаганда и популяризация предпринимательской деятельности в рамках подпрограммы «Развитие субъектов малого и среднего предпринимательства в городе Волгодонске» муниципальной программы города Волгодонска «Экономическое развитие и инновационная экономика города Волгодонска» (Иные закупки товаров, работ и услуг для обеспечения государственных (муниципальных) нужд)	11 2 00 25190	240	04	12	460,0	460,0	460,0
Подпрограмма «Защита прав потребителей в городе Волгодонске»	11 3 00 00000				220,0	220,0	220,0
Расходы на укрепление муниципальной системы защиты прав потребителей в рамках подпрограммы «Защита прав потребителей в городе Волгодонске» муниципальной программы города Волгодонска «Экономическое развитие и инновационная экономика города Волгодонска» (Иные закупки товаров, работ и услуг для обеспечения государственных (муниципальных) нужд)	11 3 00 25200	240	04	12	220,0	220,0	220,0
Подпрограмма «Развитие туризма в городе Волгодонске»	11 4 00 00000				600,0	0,0	0,0
Расходы на организацию и проведение мероприятий, форумов, конференций, фестивалей, направленных на развитие туристской деятельности в рамках подпрограммы «Развитие туризма в городе Волгодонске» муниципальной программы города Волгодонска «Экономическое развитие и инновационная экономика города Волгодонска» (Субсидии автономным учреждениям)	11 4 00 25240	620	04	12	600,0	0,0	0,0
Муниципальная программа города Волгодонска «Территориальное планирование и обеспечение доступным и комфортным жильем населения города Волгодонска»	12 0 00 00000				40 728,1	29 972,1	29 814,6
Подпрограмма «Территориальное планирование и развитие территорий, в том числе для жилищного строительства»	12 1 00 00000				1 520,0	0,0	0,0
Расходы на разработку документов по планировке и межеванию перспективных территорий жилищного строительства в рамках подпрограммы «Территориальное планирование и развитие территорий, в том числе для жилищного строительства» муниципальной программы города Волгодонска «Территориальное планирование и обеспечение доступным и комфортным жильем населения города Волгодонска» (Иные закупки товаров, работ и услуг для обеспечения государственных (муниципальных) нужд)	12 1 00 25150	240	04	12	1 520,0	0,0	0,0
Подпрограмма «Оказание мер государственной поддержки в улучшении жилищных условий отдельным категориям граждан»	12 2 00 00000				39 208,1	29 972,1	29 814,6
Осуществление полномочий по обеспечению жильем отдельных категорий граждан, установленных Федеральными законами от 12 января 1995 года № 5-ФЗ «О ветеранах» в рамках подпрограммы «Оказание мер государственной поддержки в улучшении жилищных условий отдельным категориям граждан» муниципальной программы города Волгодонска «Территориальное планирование и обеспечение доступным и комфортным жильем населения города Волгодонска» (Расходы на выплаты персоналу казенных учреждений)	12 2 00 51350	110	05	05	0,4	0,4	0,4
Осуществление полномочий по обеспечению жильем отдельных категорий граждан, установленных Федеральными законами от 12 января 1995 года № 5-ФЗ «О ветеранах» в рамках подпрограммы «Оказание мер государственной поддержки в улучшении жилищных условий отдельным категориям граждан» муниципальной программы города Волгодонска «Территориальное планирование и обеспечение доступным и комфортным жильем населения города Волгодонска» (Иные закупки товаров, работ и услуг для обеспечения государственных (муниципальных) нужд)	12 2 00 51350	240	05	05	0,6	0,6	0,6
Расходы на обеспечение предоставления жилых помещений детям-сиротам и детям, оставшимся без попечения родителей, лицам из их числа по договорам найма специализированных жилых помещений в рамках подпрограммы «Оказание мер государственной поддержки в улучшении жилищных условий отдельным категориям граждан» муниципальной программы города Волгодонска «Территориальное планирование и обеспечение доступным и комфортным жильем населения города Волгодонска» (Бюджетные инвестиции)	12 2 00 72400	410	10	04	32 432,4	23 166,0	23 166,0

Наименование	ЦСР	ВР	Рз	ПР	2022 год	2023 год	2024 год
Расходы на реализацию мероприятий по обеспечению жильем молодых семей в рамках подпрограммы «Оказание мер государственной поддержки в улучшении жилищных условий отдельным категориям граждан» муниципальной программы города Волгодонска «Территориальное планирование и обеспечение доступным и комфортным жильем населения города Волгодонска» (Социальные выплаты гражданам, кроме публичных нормативных социальных выплат)	12 2 00 L4970	320	10	04	6 774,7	6 805,1	6 647,6
Муниципальная программа города Волгодонска «Обеспечение качественными жилищно-коммунальными услугами населения города Волгодонска»	13 0 00 00000				222 871,3	180 969,5	176 224,0
Подпрограмма «Развитие жилищного хозяйства в городе Волгодонске»	13 1 00 00000				4 842,6	4 842,6	97,1
Расходы на создание условий для управления многоквартирными домами в рамках подпрограммы «Развитие жилищного хозяйства в городе Волгодонске» муниципальной программы города Волгодонска «Обеспечение качественными жилищно-коммунальными услугами населения города Волгодонска» (Иные закупки товаров, работ и услуг для обеспечения государственных (муниципальных) нужд)	13 1 00 25250	240	05	05	80,0	80,0	80,0
Расходы на содержание объектов муниципальной собственности в рамках подпрограммы «Развитие жилищного хозяйства в городе Волгодонске» муниципальной программы города Волгодонска «Обеспечение качественными жилищно-коммунальными услугами населения города Волгодонска» (Иные закупки товаров, работ и услуг для обеспечения государственных (муниципальных) нужд)	13 1 00 25350	240	05	01	17,1	17,1	17,1
Расходы на оплату ежемесячного взноса на капитальный ремонт общего имущества в многоквартирных домах в части муниципальных помещений в рамках подпрограммы «Развитие жилищного хозяйства в городе Волгодонске» муниципальной программы города Волгодонска «Обеспечение качественными жилищно-коммунальными услугами населения города Волгодонска» (Иные закупки товаров, работ и услуг для обеспечения государственных (муниципальных) нужд)	13 1 00 25480	240	05	01	4 745,5	4 745,5	0,0
Подпрограмма «Создание условий для обеспечения бесперебойности и роста качества жилищно-коммунальных услуг на территории города Волгодонска»	13 2 00 00000				218 028,7	176 126,9	176 126,9
Расходы на обеспечение деятельности (оказание услуг) муниципальных учреждений в рамках подпрограммы «Создание условий для обеспечения бесперебойности и роста качества жилищно-коммунальных услуг на территории города Волгодонска» муниципальной программы города Волгодонска «Обеспечение качественными жилищно-коммунальными услугами населения города Волгодонска» (Расходы на выплаты персоналу казенных учреждений)	13 2 00 00590	110	05	05	14 506,3	13 083,2	13 083,2
Расходы на обеспечение деятельности (оказание услуг) муниципальных учреждений в рамках подпрограммы «Создание условий для обеспечения бесперебойности и роста качества жилищно-коммунальных услуг на территории города Волгодонска» муниципальной программы города Волгодонска «Обеспечение качественными жилищно-коммунальными услугами населения города Волгодонска» (Иные закупки товаров, работ и услуг для обеспечения государственных (муниципальных) нужд)	13 2 00 00590	240	05	05	1 089,4	1 089,5	1 089,5
Расходы на содержание объектов муниципальной собственности в рамках подпрограммы «Создание условий для обеспечения бесперебойности и роста качества жилищно-коммунальных услуг на территории города Волгодонска» муниципальной программы города Волгодонска «Обеспечение качественными жилищно-коммунальными услугами населения города Волгодонска» (Иные закупки товаров, работ и услуг для обеспечения государственных (муниципальных) нужд)	13 2 00 25350	240	05	02	51,2	51,2	51,2
Субсидии управляющим организациям, товариществам собственников жилья, жилищно-строительным кооперативам, жилищным или иным специализированным потребительским кооперативам на возмещение части затрат по обустройству придомовых территорий многоквартирных домов в рамках подпрограммы «Создание условий для обеспечения бесперебойности и роста качества жилищно-коммунальных услуг на территории города Волгодонска» муниципальной программы города Волгодонска «Обеспечение качественными жилищно-коммунальными услугами населения города Волгодонска» (Субсидии юридическим лицам (кроме некоммерческих организаций), индивидуальным предпринимателям, физическим лицам - производителям товаров, работ, услуг)	13 2 00 69060	810	05	01	1 185,0	0,0	0,0
Субсидии управляющим организациям, товариществам собственников жилья, жилищно-строительным кооперативам, жилищным или иным специализированным потребительским кооперативам на возмещение части затрат по установке станций повышения давления, оборудованных подкачивающими насосами, на многоквартирных домах в рамках подпрограммы «Создание условий для обеспечения бесперебойности и роста качества жилищно-коммунальных услуг на территории города Волгодонска» муниципальной программы города Волгодонска «Обеспечение качественными жилищно-коммунальными услугами населения города Волгодонска» (Субсидии юридическим лицам (кроме некоммерческих организаций), индивидуальным предпринимателям, физическим лицам - производителям товаров, работ, услуг)	13 2 00 69070	810	05	01	2 500,0	0,0	0,0
Расходы на строительство и реконструкцию объектов водопроводно-канализационного хозяйства в рамках подпрограммы «Создание условий для обеспечения бесперебойности и роста качества жилищно-коммунальных услуг на территории города Волгодонска» муниципальной программы города Волгодонска «Обеспечение качественными жилищно-коммунальными услугами населения города Волгодонска» (Бюджетные инвестиции)	13 2 00 S3190	410	05	02	30 569,5	0,0	0,0
Расходы на возмещение предприятиям жилищно-коммунального хозяйства части платы граждан за коммунальные услуги в рамках подпрограммы «Создание условий для обеспечения бесперебойности и роста качества жилищно-коммунальных услуг на территории города Волгодонска» муниципальной программы города Волгодонска «Обеспечение качественными жилищно-коммунальными услугами населения города Волгодонска» (Субсидии юридическим лицам (кроме некоммерческих организаций), индивидуальным предпринимателям, физическим лицам - производителям товаров, работ, услуг)	13 2 00 S3660	810	05	02	161 903,0	161 903,0	161 903,0
Расходы за счет средств резервного фонда Правительства Ростовской области в рамках подпрограммы «Создание условий для обеспечения бесперебойности и роста качества жилищно-коммунальных услуг на территории города Волгодонска» муниципальной программы города Волгодонска «Обеспечение качественными жилищно-коммунальными услугами населения города Волгодонска» (Иные закупки товаров, работ и услуг для обеспечения государственных (муниципальных) нужд)	13 2 00 S4220	240	05	02	148,2	0,0	0,0
Расходы за счет средств резервного фонда Правительства Ростовской области в рамках подпрограммы «Создание условий для обеспечения бесперебойности и роста качества жилищно-коммунальных услуг на территории города Волгодонска» муниципальной программы города Волгодонска «Обеспечение качественными жилищно-коммунальными услугами населения города Волгодонска» (Субсидии юридическим лицам (кроме некоммерческих организаций), индивидуальным предпринимателям, физическим лицам - производителям товаров, работ, услуг)	13 2 00 S4220	810	05	02	6 076,1	0,0	0,0
Муниципальная программа города Волгодонска «Благоустроенный город»	14 0 00 00000				568 621,8	172 382,9	131 678,6
Подпрограмма «Благоустройство территории города»	14 1 00 00000				565 319,9	171 167,3	131 678,6
Расходы на обеспечение деятельности (оказание услуг) муниципальных учреждений в рамках подпрограммы «Благоустройство территории города» муниципальной программы города Волгодонска «Благоустроенный город» (Расходы на выплаты персоналу казенных учреждений)	14 1 00 00590	110	01	13	2 707,0	1 894,1	1 894,1
Расходы на обеспечение деятельности (оказание услуг) муниципальных учреждений в рамках подпрограммы «Благоустройство территории города» муниципальной программы города Волгодонска «Благоустроенный город» (Расходы на выплаты персоналу казенных учреждений)	14 1 00 00590	110	05	05	57 939,9	52 627,1	52 627,1
Расходы на обеспечение деятельности (оказание услуг) муниципальных учреждений в рамках подпрограммы «Благоустройство территории города» муниципальной программы города Волгодонска «Благоустроенный город» (Иные закупки товаров, работ и услуг для обеспечения государственных (муниципальных) нужд)	14 1 00 00590	240	01	13	323,7	276,1	276,1
Расходы на обеспечение деятельности (оказание услуг) муниципальных учреждений в рамках подпрограммы «Благоустройство территории города» муниципальной программы города Волгодонска «Благоустроенный город» (Иные закупки товаров, работ и услуг для обеспечения государственных (муниципальных) нужд)	14 1 00 00590	240	05	05	21 121,7	21 794,0	21 794,0
Расходы на обеспечение деятельности (оказание услуг) муниципальных учреждений в рамках подпрограммы «Благоустройство территории города» муниципальной программы города Волгодонска «Благоустроенный город» (Иные закупки товаров, работ и услуг для обеспечения государственных (муниципальных) нужд)	14 1 00 00590	240	07	05	16,5	16,5	16,5
Организация благоустройства территории города в рамках подпрограммы «Благоустройство территории города» муниципальной программы города Волгодонска «Благоустроенный город» (Иные закупки товаров, работ и услуг для обеспечения государственных (муниципальных) нужд)	14 1 00 25260	240	04	07	1 707,8	0,0	0,0
Организация благоустройства территории города в рамках подпрограммы «Благоустройство территории города» муниципальной программы города Волгодонска «Благоустроенный город» (Иные закупки товаров, работ и услуг для обеспечения государственных (муниципальных) нужд)	14 1 00 25260	240	05	03	60 404,6	52 458,4	37 623,6
Расходы по погребению умерших в соответствии с гарантированным перечнем услуг в рамках подпрограммы «Благоустройство территории города» муниципальной программы города Волгодонска «Благоустроенный город» (Иные закупки товаров, работ и услуг для обеспечения государственных (муниципальных) нужд)	14 1 00 25290	240	05	05	395,8	0,0	0,0
Расходы на разработку проектной документации на строительство и реконструкцию объектов муниципальной собственности в рамках подпрограммы «Благоустройство территории города» муниципальной программы города Волгодонска «Благоустроенный город» (Бюджетные инвестиции)	14 1 00 45340	410	05	03	6 496,9	0,0	0,0
Строительство объектов муниципальной собственности в рамках подпрограммы «Благоустройство территории города» муниципальной программы города Волгодонска «Благоустроенный город» (Бюджетные инвестиции)	14 1 00 49010	410	06	05	389 923,4	0,0	0,0
Реализация направления расходов в рамках подпрограммы «Благоустройство территории города» муниципальной программы города Волгодонска «Благоустроенный город» (Уплата налогов, сборов и иных платежей)	14 1 00 99990	850	05	05	18 119,2	17 447,2	17 447,2
Расходы на разработку проектной документации на строительство, реконструкцию и капитальный ремонт объектов водопроводно-канализационного хозяйства в рамках подпрограммы «Благоустройство территории города» муниципальной программы города Волгодонска «Благоустроенный город» (Бюджетные инвестиции)	14 1 00 S3200	410	05	03	6 163,4	24 653,9	0,0
Подпрограмма «Развитие и содержание сетей наружного освещения»	14 2 00 00000				3 301,9	1 215,6	0,0
Расходы на содержание сетей уличного освещения в рамках подпрограммы «Развитие и содержание сетей наружного освещения» муниципальной программы города Волгодонска «Благоустроенный город» (Иные закупки товаров, работ и услуг для обеспечения государственных (муниципальных) нужд)	14 2 00 25300	240	05	03	1 201,9	1 215,6	0,0
Расходы на разработку проектной документации на строительство и реконструкцию объектов муниципальной собственности в рамках подпрограммы «Развитие и содержание сетей наружного освещения» муниципальной программы города Волгодонска «Благоустроенный город» (Бюджетные инвестиции)	14 2 00 45340	410	05	03	400,0	0,0	0,0
Строительство объектов муниципальной собственности в рамках подпрограммы «Развитие и содержание сетей наружного освещения» муниципальной программы города Волгодонска «Благоустроенный город» (Бюджетные инвестиции)	14 2 00 49010	410	05	03	1 700,0	0,0	0,0
Муниципальная программа города Волгодонска «Развитие транспортной системы города Волгодонска»	15 0 00 00000				846 570,9	655 203,9	2 642 903,6
Подпрограмма «Развитие транспортной инфраструктуры города Волгодонска»	15 1 00 00000				845 655,0	654 223,8	2 642 592,2

Наименование	ЦСР	ВР	Рз	ПР	2022 год	2023 год	2024 год
Расходы на ремонт автомобильных дорог общего пользования местного значения и искусственных сооружений на них в рамках подпрограммы «Развитие транспортной инфраструктуры города Волгодонска» муниципальной программы города Волгодонска «Развитие транспортной системы города Волгодонска» (Иные закупки товаров, работ и услуг для обеспечения государственных (муниципальных) нужд)	15 1 00 25270	240	04	09	5 998,0	0,0	0,0
Расходы на содержание автомобильных дорог общего пользования местного значения и искусственных сооружений на них в рамках подпрограммы «Развитие транспортной инфраструктуры города Волгодонска» муниципальной программы города Волгодонска «Развитие транспортной системы города Волгодонска» (Иные закупки товаров, работ и услуг для обеспечения государственных (муниципальных) нужд)	15 1 00 25280	240	04	09	140 277,8	161 122,7	166 037,0
Расходы на разработку проектной документации на капитальный ремонт объектов муниципальной собственности в рамках подпрограммы «Развитие транспортной инфраструктуры города Волгодонска» муниципальной программы города Волгодонска «Развитие транспортной системы города Волгодонска» (Иные закупки товаров, работ и услуг для обеспечения государственных (муниципальных) нужд)	15 1 00 25360	240	04	09	12 999,2	0,0	0,0
Расходы на оказание услуг, связанных с осуществлением регулярных перевозок пассажиров и багажа городским наземным электрическим транспортом по регулируемым тарифам по маршрутам №1, №2, №3, №3А в рамках подпрограммы «Развитие транспортной инфраструктуры города Волгодонска» муниципальной программы города Волгодонска «Развитие транспортной системы города Волгодонска» (Иные закупки товаров, работ и услуг для обеспечения государственных (муниципальных) нужд)	15 1 00 25410	240	04	08	0,1	0,1	0,1
Расходы на капитальный ремонт автомобильных дорог общего пользования местного значения в рамках подпрограммы «Развитие транспортной инфраструктуры города Волгодонска» муниципальной программы города Волгодонска «Развитие транспортной системы города Волгодонска» (Иные закупки товаров, работ и услуг для обеспечения государственных (муниципальных) нужд)	15 1 00 25540	240	04	09	59 027,2	0,0	0,0
Расходы на разработку проектной документации на строительство и реконструкцию объектов муниципальной собственности в рамках подпрограммы «Развитие транспортной инфраструктуры города Волгодонска» муниципальной программы города Волгодонска «Развитие транспортной системы города Волгодонска» (Бюджетные инвестиции)	15 1 00 45340	410	04	09	1 462,3	0,0	0,0
Строительство объектов муниципальной собственности в рамках подпрограммы «Развитие транспортной инфраструктуры города Волгодонска» муниципальной программы города Волгодонска «Развитие транспортной системы города Волгодонска» (Бюджетные инвестиции)	15 1 00 49010	410	04	09	701,5	595,7	0,0
Субсидии муниципальному унитарному предприятию муниципального образования «Город Волгодонск» «Городской пассажирский транспорт» в целях возмещения части затрат на электроэнергию, не обеспеченных тарифом, при оказании услуг по регулярным перевозкам пассажиров и багажа городским наземным электрическим транспортом в городе Волгодонске в рамках подпрограммы «Развитие транспортной инфраструктуры города Волгодонска» муниципальной программы города Волгодонска «Развитие транспортной системы города Волгодонска» (Субсидии юридическим лицам (кроме некоммерческих организаций), индивидуальным предпринимателям, физическим лицам - производителям товаров, работ, услуг)	15 1 00 69030	810	04	08	13 350,0	0,0	0,0
Субсидии юридическим лицам и индивидуальным предпринимателям, осуществляющим пассажирские перевозки по муниципальным маршрутам на территории муниципального образования «Город Волгодонск» автомобильным транспортом и городским наземным электрическим транспортом, в целях возмещения недополученных доходов в связи с предоставлением права льготного проезда отдельным категориям граждан в рамках подпрограммы «Развитие транспортной инфраструктуры города Волгодонска» муниципальной программы города Волгодонска «Развитие транспортной системы города Волгодонска» (Субсидии юридическим лицам (кроме некоммерческих организаций), индивидуальным предпринимателям, физическим лицам - производителям товаров, работ, услуг)	15 1 00 69040	810	04	08	4 000,0	4 000,0	4 000,0
Расходы на строительство и реконструкцию муниципальных объектов транспортной инфраструктуры в рамках подпрограммы «Развитие транспортной инфраструктуры города Волгодонска» муниципальной программы города Волгодонска «Развитие транспортной системы города Волгодонска» (Бюджетные инвестиции)	15 1 00 S3480	410	04	09	3 507,4	2 978,2	0,0
Расходы на реализацию инициативных проектов (Поставка автопавильонов) в рамках подпрограммы «Развитие транспортной инфраструктуры города Волгодонска» муниципальной программы города Волгодонска «Развитие транспортной системы города Волгодонска» (Иные закупки товаров, работ и услуг для обеспечения государственных (муниципальных) нужд)	15 1 00 S4647	240	04	09	130,0	0,0	0,0
Развитие инфраструктуры дорожного хозяйства в рамках подпрограммы «Развитие транспортной инфраструктуры города Волгодонска» муниципальной программы города Волгодонска «Развитие транспортной системы города Волгодонска» (Бюджетные инвестиции)	15 1 R1 53890	410	04	09	604 201,5	485 527,1	2 472 555,1
Подпрограмма «Повышение безопасности дорожного движения на территории города Волгодонска»	15 2 00 00000				915,9	980,1	311,4
Проведение комплекса мероприятий по обеспечению безопасности дорожного движения в рамках подпрограммы «Повышение безопасности дорожного движения на территории города Волгодонска» муниципальной программы города Волгодонска «Развитие транспортной системы города Волгодонска» (Иные закупки товаров, работ и услуг для обеспечения государственных (муниципальных) нужд)	15 2 00 25550	240	04	09	915,9	980,1	311,4
Муниципальная программа города Волгодонска «Формирование современной городской среды на территории города Волгодонска»	16 0 00 00000				62 914,6	60 364,6	60 364,6
Подпрограмма «Благоустройство общественных территорий города Волгодонска»	16 1 00 00000				62 914,6	60 364,6	60 364,6
Расходы на реализацию инициативных проектов (Благоустройство сквера Бакланова по адресу: Россия, Ростовская область, г. Волгодонск, ул. Весенняя, 56, примерно в 176,5 м юго-западнее южного угла здания по ул. Весенняя, 56) в рамках подпрограммы «Благоустройство общественных территорий города Волгодонска» муниципальной программы города Волгодонска «Формирование современной городской среды на территории города Волгодонска» (Иные закупки товаров, работ и услуг для обеспечения государственных (муниципальных) нужд)	16 1 00 S4641	240	05	03	655,8	0,0	0,0
Расходы на реализацию инициативных проектов (Благоустройство сквера «Советско-болгарской дружбы», расположенного по адресу: г. Волгодонск, ул. Ленина, 47а) в рамках подпрограммы «Благоустройство общественных территорий города Волгодонска» муниципальной программы города Волгодонска «Формирование современной городской среды на территории города Волгодонска» (Иные закупки товаров, работ и услуг для обеспечения государственных (муниципальных) нужд)	16 1 00 S4642	240	05	03	556,6	0,0	0,0
Расходы на реализацию инициативных проектов (Благоустройство общественной территории Сквер «Весна») в рамках подпрограммы «Благоустройство общественных территорий города Волгодонска» муниципальной программы города Волгодонска «Формирование современной городской среды на территории города Волгодонска» (Иные закупки товаров, работ и услуг для обеспечения государственных (муниципальных) нужд)	16 1 00 S4643	240	05	03	655,8	0,0	0,0
Расходы на реализацию инициативных проектов (Благоустройство сквера «Машиностроителей», расположенного по адресу: г. Волгодонск ул. М. Кошевого, 3б) в рамках подпрограммы «Благоустройство общественных территорий города Волгодонска» муниципальной программы города Волгодонска «Формирование современной городской среды на территории города Волгодонска» (Иные закупки товаров, работ и услуг для обеспечения государственных (муниципальных) нужд)	16 1 00 S4644	240	05	03	652,7	0,0	0,0
Реализация программ формирования современной городской среды (Субсидии на реализацию мероприятий по формированию современной городской среды в части благоустройства общественных территорий) в рамках подпрограммы «Благоустройство общественных территорий города Волгодонска» муниципальной программы города Волгодонска «Формирование современной городской среды на территории города Волгодонска» (Иные закупки товаров, работ и услуг для обеспечения государственных (муниципальных) нужд)	16 1 F2 55551	240	05	03	60 393,7	60 364,6	60 364,6
Муниципальная программа города Волгодонска «Управление муниципальным имуществом»	17 0 00 00000				89 646,2	84 177,2	84 587,5
Подпрограмма «Управление и распоряжение муниципальным имуществом»	17 1 00 00000				8 234,7	8 234,7	8 234,7
Расходы на совершенствование механизма управления и распоряжения муниципальным имуществом в рамках подпрограммы «Управление и распоряжение муниципальным имуществом» муниципальной программы города Волгодонска «Управление муниципальным имуществом» (Иные закупки товаров, работ и услуг для обеспечения государственных (муниципальных) нужд)	17 1 00 25210	240	01	13	3 822,0	3 822,0	3 822,0
Расходы на совершенствование механизма управления и распоряжения муниципальным имуществом в рамках подпрограммы «Управление и распоряжение муниципальным имуществом» муниципальной программы города Волгодонска «Управление муниципальным имуществом» (Иные закупки товаров, работ и услуг для обеспечения государственных (муниципальных) нужд)	17 1 00 25210	240	04	12	346,1	346,1	346,1
Расходы на оплату ежемесячного взноса на капитальный ремонт общего имущества в многоквартирных домах в части муниципальных помещений в рамках подпрограммы «Управление и распоряжение муниципальным имуществом» муниципальной программы города Волгодонска «Управление муниципальным имуществом» (Иные закупки товаров, работ и услуг для обеспечения государственных (муниципальных) нужд)	17 1 00 25480	240	01	13	4 066,6	4 066,6	4 066,6
Подпрограмма «Оптимизация и повышение качества предоставления государственных и муниципальных услуг на базе МАУ «МФЦ»	17 2 00 00000				49 838,6	49 883,0	50 293,3
Расходы на обеспечение деятельности (оказание услуг) муниципальных учреждений в рамках подпрограммы «Оптимизация и повышение качества предоставления государственных и муниципальных услуг на базе МАУ «МФЦ» муниципальной программы города Волгодонска «Управление муниципальным имуществом» (Субсидии автономным учреждениям)	17 2 00 00590	620	01	13	39 813,2	39 470,1	39 470,1
Расходы на организацию исполнительно-распорядительных функций, связанных с реализацией переданных государственных полномочий в сфере социального обслуживания и социальной защиты населения в рамках подпрограммы «Оптимизация и повышение качества предоставления государственных и муниципальных услуг на базе МАУ «МФЦ» муниципальной программы города Волгодонска «Управление муниципальным имуществом» (Субсидии автономным учреждениям)	17 2 00 72110	620	10	06	9 635,3	10 015,7	10 411,2
Расходы на реализацию принципа экстерриториальности при предоставлении государственных и муниципальных услуг в рамках подпрограммы «Оптимизация и повышение качества предоставления государственных и муниципальных услуг на базе МАУ «МФЦ» муниципальной программы города Волгодонска «Управление муниципальным имуществом» (Субсидии автономным учреждениям)	17 2 00 S3600	620	01	13	309,6	314,9	326,4
Расходы на организацию предоставления областных услуг на базе многофункциональных центров предоставления государственных и муниципальных услуг в рамках подпрограммы «Оптимизация и повышение качества предоставления государственных и муниципальных услуг на базе МАУ «МФЦ» муниципальной программы города Волгодонска «Управление муниципальным имуществом» (Субсидии автономным учреждениям)	17 2 00 S4020	620	01	13	80,5	82,3	85,6
Подпрограмма «Обеспечение реализации муниципальной программы»	17 3 00 00000				31 572,9	26 059,5	26 059,5
Расходы на выплаты по оплате труда работников органов местного самоуправления и отраслевых (функциональных) органов Администрации города Волгодонска в рамках подпрограммы «Обеспечение реализации муниципальной программы» муниципальной программы города Волгодонска «Управление муниципальным имуществом» (Расходы на выплаты персоналу государственных (муниципальных) органов)	17 3 00 00110	120	01	13	28 941,6	23 378,0	23 378,0
Расходы на обеспечение функций органов местного самоуправления и отраслевых (функциональных) органов Администрации города Волгодонска в рамках подпрограммы «Обеспечение реализации муниципальной программы» муниципальной программы города Волгодонска «Управление муниципальным имуществом» (Расходы на выплаты персоналу государственных (муниципальных) органов)	17 3 00 00190	120	01	13	19,2	19,2	19,2
Расходы на обеспечение функций органов местного самоуправления и отраслевых (функциональных) органов Администрации города Волгодонска в рамках подпрограммы «Обеспечение реализации муниципальной программы» муниципальной программы города Волгодонска «Управление муниципальным имуществом» (Иные закупки товаров, работ и услуг для обеспечения государственных (муниципальных) нужд)	17 3 00 00190	240	01	13	2 437,0	2 487,2	2 487,2

Наименование	ЦСР	ВР	Рз	ПР	2022 год	2023 год	2024 год
Расходы на обеспечение функций органов местного самоуправления и отраслевых (функциональных) органов Администрации города Волгодонска в рамках подпрограммы «Обеспечение реализации муниципальной программы» муниципальной программы города Волгодонска «Управление муниципальным имуществом» (Иные закупки товаров, работ и услуг для обеспечения государственных (муниципальных) нужд)	17 3 00 00190	240	07	05	60,0	60,0	60,0
Мероприятия по диспансеризации муниципальных служащих города Волгодонска в рамках подпрограммы «Обеспечение реализации муниципальной программы» муниципальной программы города Волгодонска «Управление муниципальным имуществом» (Иные закупки товаров, работ и услуг для обеспечения государственных (муниципальных) нужд)	17 3 00 25160	240	01	13	54,1	54,1	54,1
Реализация направления расходов в рамках подпрограммы «Обеспечение реализации муниципальной программы» муниципальной программы города Волгодонска «Управление муниципальным имуществом» (Уплата налогов, сборов и иных платежей)	17 3 00 99990	850	01	13	61,0	61,0	61,0
Обеспечение деятельности Администрации города Волгодонска	88 0 00 00000				132 540,4	109 068,6	109 138,0
Расходы на выплаты по оплате труда работников органов местного самоуправления и отраслевых (функциональных) органов Администрации города Волгодонска в рамках обеспечения деятельности Администрации города Волгодонска (Расходы на выплаты персоналу государственных (муниципальных) органов)	88 0 00 00110	120	01	04	112 753,2	92 161,4	92 161,4
Расходы на обеспечение функций органов местного самоуправления и отраслевых (функциональных) органов Администрации города Волгодонска в рамках обеспечения деятельности Администрации города Волгодонска (Расходы на выплаты персоналу государственных (муниципальных) органов)	88 0 00 00190	120	01	04	366,6	385,5	385,5
Расходы на обеспечение функций органов местного самоуправления и отраслевых (функциональных) органов Администрации города Волгодонска в рамках обеспечения деятельности Администрации города Волгодонска (Иные закупки товаров, работ и услуг для обеспечения государственных (муниципальных) нужд)	88 0 00 00190	240	01	04	9 544,6	9 007,4	9 007,4
Расходы на обеспечение функций органов местного самоуправления и отраслевых (функциональных) органов Администрации города Волгодонска в рамках обеспечения деятельности Администрации города Волгодонска (Иные закупки товаров, работ и услуг для обеспечения государственных (муниципальных) нужд)	88 0 00 00190	240	01	13	324,5	324,5	324,5
Мероприятия по диспансеризации муниципальных служащих города Волгодонска в рамках обеспечения деятельности Администрации города Волгодонска (Иные закупки товаров, работ и услуг для обеспечения государственных (муниципальных) нужд)	88 0 00 25160	240	01	04	213,2	213,2	213,2
Расходы на осуществление полномочий по составлению (изменению) списков кандидатов в присяжные заседатели федеральных судов общей юрисдикции в Российской Федерации в рамках обеспечения деятельности Администрации города Волгодонска (Иные закупки товаров, работ и услуг для обеспечения государственных (муниципальных) нужд)	88 0 00 51200	240	01	05	346,0	20,6	18,4
Расходы на осуществление полномочий по хранению, комплектованию, учету и использованию архивных документов, относящихся к государственной собственности Ростовской области в рамках обеспечения деятельности Администрации города Волгодонска (Расходы на выплаты персоналу государственных (муниципальных) органов)	88 0 00 72350	120	01	13	275,7	275,7	275,7
Расходы на осуществление полномочий по хранению, комплектованию, учету и использованию архивных документов, относящихся к государственной собственности Ростовской области в рамках обеспечения деятельности Администрации города Волгодонска (Иные закупки товаров, работ и услуг для обеспечения государственных (муниципальных) нужд)	88 0 00 72350	240	01	13	22,7	22,7	22,7
Расходы на осуществление полномочий по созданию и обеспечению деятельности административных комиссий в рамках обеспечения деятельности Администрации города Волгодонска (Расходы на выплаты персоналу государственных (муниципальных) органов)	88 0 00 72360	120	01	04	632,7	658,1	684,4
Расходы на осуществление полномочий по созданию и обеспечению деятельности административных комиссий в рамках обеспечения деятельности Администрации города Волгодонска (Иные закупки товаров, работ и услуг для обеспечения государственных (муниципальных) нужд)	88 0 00 72360	240	01	04	33,0	33,0	33,0
Расходы на осуществление полномочий по созданию и обеспечению деятельности комиссий по делам несовершеннолетних и защите их прав в рамках обеспечения деятельности Администрации города Волгодонска (Расходы на выплаты персоналу государственных (муниципальных) органов)	88 0 00 72370	120	01	04	740,3	769,9	800,7
Расходы на осуществление полномочий по созданию и обеспечению деятельности комиссий по делам несовершеннолетних и защите их прав в рамках обеспечения деятельности Администрации города Волгодонска (Иные закупки товаров, работ и услуг для обеспечения государственных (муниципальных) нужд)	88 0 00 72370	240	01	04	20,0	20,0	20,0
Расходы на осуществление полномочий по государственному регулированию тарифов на перевозку пассажиров и багажа в рамках обеспечения деятельности Администрации города Волгодонска (Расходы на выплаты персоналу государственных (муниципальных) органов)	88 0 00 72380	120	04	01	347,8	361,7	376,2
Расходы на осуществление полномочий по государственному регулированию тарифов на перевозку пассажиров и багажа в рамках обеспечения деятельности Администрации города Волгодонска (Иные закупки товаров, работ и услуг для обеспечения государственных (муниципальных) нужд)	88 0 00 72380	240	04	01	1,7	1,7	1,7
Расходы на осуществление полномочий по определению в соответствии с частью 1 статьи 11.2 Областного закона от 25 октября 2002 года № 273-ЗС «Об административных правонарушениях» перечня должностных лиц, уполномоченных составлять протоколы об административных правонарушениях в рамках обеспечения деятельности Администрации города Волгодонска (Иные закупки товаров, работ и услуг для обеспечения государственных (муниципальных) нужд)	88 0 00 72390	240	01	04	0,4	0,4	0,4
Субсидия ООО «Издательский Дом «Волгодонская правда», осуществляющему производство, выпуск и распространение газеты «Волгодонская правда», включенной в областной реестр средств массовой информации, учредителем которой является Администрация города Волгодонска, на возмещение части затрат по освещению деятельности для исполнения функций органов местного самоуправления и отраслевых (функциональных) органов Администрации города Волгодонска в рамках обеспечения деятельности Администрации города Волгодонска (Субсидии юридическим лицам (кроме некоммерческих организаций), индивидуальным предпринимателям, физическим лицам - производителям товаров, работ, услуг)	88 0 00 98720	810	12	02	1 674,9	0,0	0,0
Осуществление закупок в части приобретения работ, услуг по освещению деятельности органов местного самоуправления и отраслевых (функциональных) органов Администрации города Волгодонска в средствах массовой информации, печатных изданиях, в информационно-телекоммуникационной сети «Интернет» в рамках обеспечения деятельности Администрации города Волгодонска (Иные закупки товаров, работ и услуг для обеспечения государственных (муниципальных) нужд)	88 0 00 98730	240	01	13	300,0	300,0	300,0
Осуществление закупок в части приобретения работ, услуг по трансляции в теле- или радиоэфире (в том числе в рамках новостной программы или отдельной передачи) информации о деятельности органов местного самоуправления и отраслевых (функциональных) органов Администрации города Волгодонска в рамках обеспечения деятельности Администрации города Волгодонска (Иные закупки товаров, работ и услуг для обеспечения государственных (муниципальных) нужд)	88 0 00 98740	240	01	13	200,0	200,0	200,0
Осуществление закупок в части приобретения работ, услуг по информационному сопровождению деятельности органов местного самоуправления и отраслевых (функциональных) органов Администрации города Волгодонска в рамках обеспечения деятельности Администрации города Волгодонска (Иные закупки товаров, работ и услуг для обеспечения государственных (муниципальных) нужд)	88 0 00 98750	240	01	13	0,9	0,9	0,9
Реализация направления расходов в рамках обеспечения деятельности Администрации города Волгодонска (Расходы на выплаты персоналу государственных (муниципальных) органов)	88 0 00 99990	120	01	13	350,3	0,0	0,0
Реализация направления расходов в рамках обеспечения деятельности Администрации города Волгодонска (Иные закупки товаров, работ и услуг для обеспечения государственных (муниципальных) нужд)	88 0 00 99990	240	01	04	58,6	58,6	58,6
Реализация направления расходов в рамках обеспечения деятельности Администрации города Волгодонска (Иные закупки товаров, работ и услуг для обеспечения государственных (муниципальных) нужд)	88 0 00 99990	240	01	13	747,2	667,2	667,9
Реализация направления расходов в рамках обеспечения деятельности Администрации города Волгодонска (Иные выплаты населению)	88 0 00 99990	360	01	13	661,1	661,1	661,1
Реализация направления расходов в рамках обеспечения деятельности Администрации города Волгодонска (Исполнение судебных актов)	88 0 00 99990	830	01	13	164,3	164,3	164,3
Реализация направления расходов в рамках обеспечения деятельности Администрации города Волгодонска (Уплата налогов, сборов и иных платежей)	88 0 00 99990	850	01	13	2 760,7	2 760,7	2 760,0
Обеспечение деятельности Волгодонской городской Думы	89 0 00 00000				35 684,7	30 924,6	30 924,6
Председатель Волгодонской городской Думы - глава города Волгодонска	89 1 00 00000				2 979,9	2 306,1	2 306,1
Расходы на выплаты по оплате труда работников органов местного самоуправления и отраслевых (функциональных) органов Администрации города Волгодонска по Председателю Волгодонской городской Думы – главы города Волгодонска в рамках обеспечения деятельности Волгодонской городской Думы (Расходы на выплаты персоналу государственных (муниципальных) органов)	89 1 00 00110	120	01	03	2 979,9	2 306,1	2 306,1
Депутаты Волгодонской городской Думы	89 2 00 00000				2 024,9	1 567,3	1 567,3
Расходы на выплаты по оплате труда работников органов местного самоуправления и отраслевых (функциональных) органов Администрации города Волгодонска по Заместителю председателя Волгодонской городской Думы в рамках обеспечения деятельности Волгодонской городской Думы (Расходы на выплаты персоналу государственных (муниципальных) органов)	89 2 00 00110	120	01	03	2 024,9	1 567,3	1 567,3
Волгодонская городская Дума	89 3 00 00000				30 679,9	27 051,2	27 051,2
Расходы на выплаты по оплате труда работников органов местного самоуправления и отраслевых (функциональных) органов Администрации города Волгодонска в рамках обеспечения деятельности Волгодонской городской Думы (Расходы на выплаты персоналу государственных (муниципальных) органов)	89 3 00 00110	120	01	03	14 687,6	11 458,4	11 458,4
Расходы на обеспечение функций органов местного самоуправления и отраслевых (функциональных) органов Администрации города Волгодонска в рамках обеспечения деятельности Волгодонской городской Думы (Расходы на выплаты персоналу государственных (муниципальных) органов)	89 3 00 00190	120	01	03	156,9	156,9	156,9
Расходы на обеспечение функций органов местного самоуправления и отраслевых (функциональных) органов Администрации города Волгодонска в рамках обеспечения деятельности Волгодонской городской Думы (Иные закупки товаров, работ и услуг для обеспечения государственных (муниципальных) нужд)	89 3 00 00190	240	01	03	1 085,0	1 085,0	1 085,0
Расходы на обеспечение функций органов местного самоуправления и отраслевых (функциональных) органов Администрации города Волгодонска в рамках обеспечения деятельности Волгодонской городской Думы (Иные закупки товаров, работ и услуг для обеспечения государственных (муниципальных) нужд)	89 3 00 00190	240	07	05	50,0	51,0	51,0

Наименование	ЦСР	ВР	Рз	ПР	2022 год	2023 год	2024 год
Мероприятия по диспансеризации муниципальных служащих города Волгодонска в рамках обеспечения деятельности Волгодонской городской Думы (Иные закупки товаров, работ и услуг для обеспечения государственных (муниципальных) нужд)	89 3 00 25160	240	01	03	37,5	37,5	37,5
Расходы на обеспечение деятельности помощников депутатов в рамках обеспечения деятельности Волгодонской городской Думы (Расходы на выплаты персоналу государственных (муниципальных) органов)	89 3 00 91020	120	01	03	9 247,0	9 146,5	9 146,5
Расходы на обеспечение деятельности помощников депутатов в рамках обеспечения деятельности Волгодонской городской Думы (Иные закупки товаров, работ и услуг для обеспечения государственных (муниципальных) нужд)	89 3 00 91020	240	01	03	2 621,2	2 321,2	2 321,2
Осуществление закупок в части приобретения работ, услуг по освещению деятельности органов местного самоуправления и отраслевых (функциональных) органов Администрации города Волгодонска в средствах массовой информации, печатных изданиях, в информационно-телекоммуникационной сети «Интернет» в рамках обеспечения деятельности Волгодонской городской Думы (Иные закупки товаров, работ и услуг для обеспечения государственных (муниципальных) нужд)	89 3 00 98730	240	01	03	862,5	862,5	862,5
Осуществление закупок в части приобретения работ, услуг по трансляции в теле- или радиоэфире (в том числе в рамках новостной программы или отдельной передачи) информации о деятельности органов местного самоуправления и отраслевых (функциональных) органов Администрации города Волгодонска в рамках обеспечения деятельности Волгодонской городской Думы (Иные закупки товаров, работ и услуг для обеспечения государственных (муниципальных) нужд)	89 3 00 98740	240	01	03	350,0	350,0	350,0
Осуществление закупок в части приобретения работ, услуг по информационному сопровождению деятельности органов местного самоуправления и отраслевых (функциональных) органов Администрации города Волгодонска в рамках обеспечения деятельности Волгодонской городской Думы (Иные закупки товаров, работ и услуг для обеспечения государственных (муниципальных) нужд)	89 3 00 98750	240	01	03	100,0	100,0	100,0
Реализация направления расходов в рамках обеспечения деятельности Волгодонской городской Думы (Иные закупки товаров, работ и услуг для обеспечения государственных (муниципальных) нужд)	89 3 00 99990	240	01	13	985,1	985,1	985,1
Реализация направления расходов в рамках обеспечения деятельности Волгодонской городской Думы (Иные выплаты населению)	89 3 00 99990	360	01	13	246,0	246,0	246,0
Реализация направления расходов в рамках обеспечения деятельности Волгодонской городской Думы (Уплата налогов, сборов и иных платежей)	89 3 00 99990	850	01	13	251,1	251,1	251,1
Обеспечение деятельности Контрольно - счетной палаты города Волгодонска	90 0 00 00000				10 455,5	8 244,9	8 244,9
Председатель Контрольно - счетной палаты города Волгодонска	90 1 00 00000				1 930,4	1 438,2	1 438,2
Расходы на выплаты по оплате труда работников органов местного самоуправления и отраслевых (функциональных) органов Администрации города Волгодонска по Председателю Контрольно - счетной палаты города Волгодонска в рамках обеспечения деятельности Контрольно - счетной палаты города Волгодонска (Расходы на выплаты персоналу государственных (муниципальных) органов)	90 1 00 00110	120	01	06	1 930,4	1 438,2	1 438,2
Аудиторы Контрольно – счетной палаты города Волгодонска	90 2 00 00000				2 927,0	2 149,0	2 149,0
Расходы на выплаты по оплате труда работников органов местного самоуправления и отраслевых (функциональных) органов Администрации города Волгодонска по Аудиторам Контрольно - счетной палаты города Волгодонска в рамках обеспечения деятельности Контрольно - счетной палаты города Волгодонска (Расходы на выплаты персоналу государственных (муниципальных) органов)	90 2 00 00110	120	01	06	2 927,0	2 149,0	2 149,0
Контрольно – счетная палата города Волгодонска	90 3 00 00000				5 598,1	4 657,7	4 657,7
Расходы на выплаты по оплате труда работников органов местного самоуправления и отраслевых (функциональных) органов Администрации города Волгодонска в рамках обеспечения деятельности Контрольно - счетной палаты города Волгодонска (Расходы на выплаты персоналу государственных (муниципальных) органов)	90 3 00 00110	120	01	06	4 640,6	3 767,4	3 767,4
Расходы на обеспечение функций органов местного самоуправления и отраслевых (функциональных) органов Администрации города Волгодонска в рамках обеспечения деятельности Контрольно - счетной палаты города Волгодонска (Иные закупки товаров, работ и услуг для обеспечения государственных (муниципальных) нужд)	90 3 00 00190	240	01	06	915,0	847,9	847,9
Расходы на обеспечение функций органов местного самоуправления и отраслевых (функциональных) органов Администрации города Волгодонска в рамках обеспечения деятельности Контрольно - счетной палаты города Волгодонска (Иные закупки товаров, работ и услуг для обеспечения государственных (муниципальных) нужд)	90 3 00 00190	240	07	05	15,0	15,0	15,0
Мероприятия по диспансеризации муниципальных служащих города Волгодонска в рамках обеспечения деятельности Контрольно - счетной палаты города Волгодонска (Иные закупки товаров, работ и услуг для обеспечения государственных (муниципальных) нужд)	90 3 00 25160	240	01	06	16,8	16,8	16,8
Реализация направления расходов в рамках обеспечения деятельности Контрольно - счетной палаты города Волгодонска (Уплата налогов, сборов и иных платежей)	90 3 00 99990	850	01	13	10,7	10,6	10,6
Реализация функций органов местного самоуправления и отраслевых (функциональных) органов Администрации города Волгодонска	99 0 00 00000				29 406,9	62 648,2	112 277,3
Финансовое обеспечение непредвиденных расходов	99 1 00 00000				5 000,0	5 000,0	5 000,0
Резервный фонд Администрации города Волгодонска на финансовое обеспечение непредвиденных расходов в рамках непрограммного направления деятельности «Реализация функций органов местного самоуправления и отраслевых (функциональных) органов Администрации города Волгодонска» (Резервные средства)	99 1 00 91040	870	01	11	5 000,0	5 000,0	5 000,0
Иные непрограммные мероприятия	99 9 00 00000				24 406,9	57 648,2	107 277,3
Расходы на выплаты по оплате труда работников органов местного самоуправления и отраслевых (функциональных) органов Администрации города Волгодонска по иным непрограммным мероприятиям в рамках непрограммного направления деятельности «Реализация функций органов местного самоуправления и отраслевых (функциональных) органов Администрации города Волгодонска» (Расходы на выплаты персоналу государственных (муниципальных) органов)	99 9 00 00110	120	01	13	372,1	614,2	614,2
Мероприятия по диспансеризации муниципальных служащих города Волгодонска по иным непрограммным мероприятиям в рамках непрограммного направления деятельности «Реализация функций органов местного самоуправления и отраслевых (функциональных) органов Администрации города Волгодонска» (Иные закупки товаров, работ и услуг для обеспечения государственных (муниципальных) нужд)	99 9 00 25160	240	01	13	22,9	22,0	22,0
Расходы на государственную регистрацию актов гражданского состояния по иным непрограммным мероприятиям в рамках непрограммного направления деятельности «Реализация функций органов местного самоуправления и отраслевых (функциональных) органов Администрации города Волгодонска» (Расходы на выплаты персоналу государственных (муниципальных) органов)	99 9 00 59310	120	01	13	4 756,8	4 838,1	4 838,1
Расходы на государственную регистрацию актов гражданского состояния по иным непрограммным мероприятиям в рамках непрограммного направления деятельности «Реализация функций органов местного самоуправления и отраслевых (функциональных) органов Администрации города Волгодонска» (Иные закупки товаров, работ и услуг для обеспечения государственных (муниципальных) нужд)	99 9 00 59310	240	01	13	709,1	702,8	935,7
Проведение выборов депутатов Волгодонской городской Думы по иным непрограммным мероприятиям в рамках непрограммного направления деятельности «Реализация функций органов местного самоуправления и отраслевых (функциональных) органов Администрации города Волгодонска» (Специальные расходы)	99 9 00 91030	880	01	07	1 581,3	0,0	0,0
Расходы, зарезервированные на софинансирование к средствам областного (федерального) бюджета и расходы капитального характера, не предусмотренные другими направлениями расходов по иным непрограммным мероприятиям в рамках непрограммного направления деятельности «Реализация функций органов местного самоуправления и отраслевых (функциональных) органов Администрации города Волгодонска» (Резервные средства)	99 9 00 91050	870	01	13	14 588,8	0,0	0,0
Условно утвержденные расходы по иным непрограммным мероприятиям в рамках непрограммного направления деятельности «Реализация функций органов местного самоуправления и отраслевых (функциональных) органов Администрации города Волгодонска» (Специальные расходы)	99 9 00 91060	880	01	13	0,0	48 469,7	98 005,3
Расходы, зарезервированные на реализацию инициативных проектов в рамках непрограммного направления деятельности «Реализация функций органов местного самоуправления и отраслевых (функциональных) органов Администрации города Волгодонска» (Резервные средства)	99 9 00 91100	870	01	13	1 439,3	2 862,9	2 862,0
Реализация направления расходов по иным непрограммным мероприятиям в рамках непрограммного направления деятельности «Реализация функций органов местного самоуправления и отраслевых (функциональных) органов Администрации города Волгодонска» (Расходы на выплаты персоналу государственных (муниципальных) органов)	99 9 00 99990	120	01	13	631,2	0,0	0,0
Реализация направления расходов по иным непрограммным мероприятиям в рамках непрограммного направления деятельности «Реализация функций органов местного самоуправления и отраслевых (функциональных) органов Администрации города Волгодонска» (Иные закупки товаров, работ и услуг для обеспечения государственных (муниципальных) нужд)	99 9 00 99990	240	01	13	237,4	138,5	0,0
Реализация направления расходов по иным непрограммным мероприятиям в рамках непрограммного направления деятельности «Реализация функций органов местного самоуправления и отраслевых (функциональных) органов Администрации города Волгодонска» (Иные закупки товаров, работ и услуг для обеспечения государственных (муниципальных) нужд)	99 9 00 99990	240	04	12	68,0	0,0	0,0

Заместитель председателя
Волгодонской городской Думы И.В. Батлуков

Приложение 6
к решению Волгодонской городской Думы «О бюджете города Волгодонска на 2022 год и на плановый период 2023 и 2024 годов» от 16.12.2021 № 110

Объемы субвенций, предоставляемых городу Волгодонску на 2022 год и на плановый период 2023 и 2024 годов из областного бюджета

(тыс.рублей)

Наименование	Классификация доходов	2021 год	2022 год	2023 год	Наименование расходов, осуществляемых органами местного самоуправления за счет субвенций из областного бюджета	Классификация расходов	2022 год	2023 год	2024 год
1	2	3	4	5	6	7	8	9	10
Субвенция на осуществление полномочий по выплате пособия на ребенка	2 02 30024 04 0000 150	63 433,3	65 986,8	68 674,5	Расходы на осуществление полномочий по выплате пособия на ребенка	10 04 08 2 00 72170 320	63 433,3	65 986,8	68 674,5
Субвенция на осуществление полномочий по предоставлению мер социальной поддержки детей первого-второго года жизни из малоимущих семей	2 02 30024 04 0000 150	11 740,2	12 250,7	12 741,3	Расходы на осуществление полномочий по предоставлению мер социальной поддержки детей первого-второго года жизни из малоимущих семей	10 04 08 2 P1 72160 240, 320	11 740,2	12 250,7	12 741,3
Субвенция на обеспечение государственных гарантий реализации прав на получение общедоступного и бесплатного дошкольного образования в муниципальных дошкольных образовательных организациях, дошкольного, начального общего, основного общего, среднего общего образования в муниципальных общеобразовательных организациях, обеспечение дополнительного образования детей в муниципальных общеобразовательных организациях, включая расходы на оплату труда, приобретение учебников и учебных пособий, средств обучения, игр, игрушек (за исключением расходов на содержание зданий и оплату коммунальных услуг)	2 02 39999 04 0000 150	1 236 396,6	1 348 907,5	1 400 635,6	Расходы на обеспечение государственных гарантий реализации прав на получение общедоступного и бесплатного дошкольного образования в муниципальных дошкольных образовательных организациях, дошкольного, начального общего, основного общего, среднего общего образования в муниципальных общеобразовательных организациях, обеспечение дополнительного образования детей в муниципальных общеобразовательных организациях, включая расходы на оплату труда, приобретение учебников и учебных пособий, средств обучения, игр, игрушек (за исключением расходов на содержание зданий и оплату коммунальных услуг)	07 01, 07 02 07 03 06 1 00 72460 610	1 236 396,6	1 348 907,5	1 400 635,6
Субвенция на осуществление полномочий по организации и осуществлению деятельности по опеке и попечительству в соответствии со статьей 6 Областного закона от 26 декабря 2007 года № 830-ЗС «Об организации опеки и попечительства в Ростовской области»	2 02 30024 04 0000 150	7 138,0	7 416,4	7 712,5	Расходы на осуществление полномочий по организации и осуществлению деятельности по опеке и попечительству в соответствии со статьей 6 Областного закона от 26 декабря 2007 года № 830-ЗС «Об организации опеки и попечительства в Ростовской области»	07 09 06 3 00 72040 120, 240	7 138,0	7 416,4	7 712,5
Субвенция на осуществление полномочий по выплате компенсации родительской платы за присмотр и уход за детьми в образовательной организации, реализующей образовательную программу дошкольного образования	2 02 30024 04 0000 150	36 399,2	36 399,2	37 145,7	Расходы на осуществление полномочий по выплате компенсации родительской платы за присмотр и уход за детьми в образовательной организации, реализующей образовательную программу дошкольного образования	10 04 06 1 00 72180 240, 320	36 399,2	36 399,2	37 145,7
Субвенция на осуществление полномочий по предоставлению мер социальной поддержки детей-сирот и детей, оставшихся без попечения родителей, лиц из числа детей-сирот и детей, оставшихся без попечения родителей, предусмотренных пунктами 1, 11, 12, 13 статьи 132 Областного закона от 22 октября 2004 года № 165-ЗС «О социальной поддержке детства в Ростовской области»	2 02 30024 04 0000 150	27 583,8	28 451,1	28 580,9	Расходы на осуществление полномочий по предоставлению мер социальной поддержки детей-сирот и детей, оставшихся без попечения родителей, лиц из числа детей-сирот и детей, оставшихся без попечения родителей, предусмотренных пунктами 1, 11, 12, 13 статьи 132 Областного закона от 22 октября 2004 года № 165-ЗС «О социальной поддержке детства в Ростовской области»	10 04 06 3 00 72420 320	27 583,8	28 451,1	28 580,9
Субвенция на осуществление переданного полномочия Российской Федерации по осуществлению ежегодной денежной выплаты лицам, награжденным нагрудным знаком «Почетный донор России»	2 02 35220 04 0000 150	11 636,9	12 102,4	12 586,4	Расходы на осуществление переданного полномочия Российской Федерации по осуществлению ежегодной денежной выплаты лицам, награжденным нагрудным знаком «Почетный донор России»	10 03 08 1 00 52200 240, 320	11 636,9	12 102,4	12 586,4
Субвенция на осуществление полномочий по предоставлению мер социальной поддержки граждан, усыновивших (удочеривших) ребенка (детей), в части назначения и выплаты единовременного денежного пособия	2 02 30024 04 0000 150	210,0	210,0	210,0	Расходы на осуществление полномочий по предоставлению мер социальной поддержки граждан, усыновивших (удочеривших) ребенка (детей), в части назначения и выплаты единовременного денежного пособия	10 04 06 3 00 72220 320	210,0	210,0	210,0
Субвенция на осуществление полномочий по предоставлению мер социальной поддержки ветеранов труда и граждан, приравненных к ним, в том числе по организации приема и оформления документов, необходимых для присвоения звания «Ветеран труда», за исключением проезда на железнодорожном и водном транспорте пригородного сообщения и на автомобильном транспорте пригородного межмуниципального и междугородного внутриобластного сообщений	2 02 30024 04 0000 150	17 258,5	0,0	0,0	Расходы на осуществление полномочий по предоставлению мер социальной поддержки ветеранов труда и граждан, приравненных к ним, в том числе по организации приема и оформления документов, необходимых для присвоения звания «Ветеран труда», за исключением проезда на железнодорожном и водном транспорте пригородного сообщения и на автомобильном транспорте пригородного межмуниципального и междугородного внутриобластного сообщений	10 03 08 1 00 72050 240, 320	17 258,5	0,0	0,0
Субвенция на осуществление полномочий по предоставлению мер социальной поддержки тружеников тыла, за исключением проезда на железнодорожном и водном транспорте пригородного сообщения и на автомобильном транспорте пригородного межмуниципального и междугородного внутриобластного сообщений	2 02 30024 04 0000 150	25,6	0,0	0,0	Расходы на осуществление полномочий по предоставлению мер социальной поддержки тружеников тыла, за исключением проезда на железнодорожном и водном транспорте пригородного сообщения и на автомобильном транспорте пригородного межмуниципального и междугородного внутриобластного сообщений	10 03 08 1 00 72060 320	25,6	0,0	0,0
Субвенция на осуществление полномочий по предоставлению меры социальной поддержки семей, имеющих детей и проживающих на территории Ростовской области, в виде ежемесячной денежной выплаты на ребенка в возрасте от трех до семи лет включительно	2 02 30024 04 0000 1502 02 35302 04 0000 150	383 817,7	396 419,6	417 967,1	Расходы на осуществление полномочий по предоставлению меры социальной поддержки семей, имеющих детей и проживающих на территории Ростовской области, в виде ежемесячной денежной выплаты на ребенка в возрасте от трех до семи лет включительно	10 04 08 2 00 72470 08 2 00 R3020 240, 320	383 817,7	396 419,6	417 967,1
Субвенция на осуществление полномочий по предоставлению мер социальной поддержки реабилитированных лиц, лиц, признанных пострадавшими от политических репрессий, и членов их семей, за исключением проезда на пригородном железнодорожном, водном транспорте и автомобильном транспорте пригородного межмуниципального сообщения	2 02 30013 04 0000 150	483,2	0,0	0,0	Расходы на осуществление полномочий по предоставлению мер социальной поддержки реабилитированных лиц, лиц, признанных пострадавшими от политических репрессий, и членов их семей, за исключением проезда на пригородном железнодорожном, водном транспорте и автомобильном транспорте пригородного межмуниципального сообщения	10 03 08 1 00 72070 240, 320	483,2	0,0	0,0
Субвенция на осуществление полномочий по предоставлению мер социальной поддержки детей из многодетных семей	2 02 30024 04 0000 150	25 057,0	27 126,9	29 093,4	Расходы на осуществление полномочий по предоставлению мер социальной поддержки детей из многодетных семей	10 04 08 2 00 72150 240, 320	25 057,0	27 126,9	29 093,4
Субвенция на осуществление полномочий по хранению, комплектованию, учету и использованию архивных документов, относящихся к государственной собственности Ростовской области	2 02 30024 04 0000 150	298,4	298,4	298,4	Расходы на осуществление полномочий по хранению, комплектованию, учету и использованию архивных документов, относящихся к государственной собственности Ростовской области	01 13 88 0 00 72350 120, 240	298,4	298,4	298,4
Субвенция на осуществление полномочий по предоставлению гражданам в целях оказания социальной поддержки субсидий на оплату жилых помещений и коммунальных услуг	2 02 30022 04 0000 150	204 617,7	211 539,5	218 691,9	Расходы на осуществление полномочий по предоставлению гражданам в целях оказания социальной поддержки субсидий на оплату жилых помещений и коммунальных услуг	10 03 08 1 00 72100 240, 320	204 617,7	211 539,5	218 691,9
Субвенция на обеспечение предоставления жилых помещений детям-сиротам и детям, оставшимся без попечения родителей, лицам из их числа по договорам найма специализированных жилых помещений	2 02 30024 04 0000 150	32 432,4	23 166,0	23 166,0	Расходы на обеспечение предоставления жилых помещений детям-сиротам и детям, оставшимся без попечения родителей, лицам из их числа по договорам найма специализированных жилых помещений	10 04 12 2 00 72400 410	32 432,4	23 166,0	23 166,0
Субвенция на осуществление полномочий по предоставлению материальной и иной помощи для погребения	2 02 30024 04 0000 150	1 179,1	1 226,3	1 275,4	Расходы на осуществление полномочий по предоставлению материальной и иной помощи для погребения	10 03 08 1 00 72120 240, 320	1 179,1	1 226,3	1 275,4
Субвенция на осуществление государственных полномочий в сфере социального обслуживания, предусмотренных пунктами 2, 3, 4 и 5 части 1 и частями 1.1, 1.2 статьи 6 Областного закона от 3 сентября 2014 года № 222-ЗС «О социальном обслуживании граждан в Ростовской области»	2 02 30024 04 0000 150	84 717,9	89 625,4	94 846,8	Расходы на осуществление государственных полномочий в сфере социального обслуживания, предусмотренных пунктами 2, 3, 4 и 5 части 1 и частями 1.1, 1.2 статьи 6 Областного закона от 3 сентября 2014 года № 222-ЗС «О социальном обслуживании граждан в Ростовской области»	10 02 08 3 00 72260, 08 3 P3 72480 610	84 717,9	89 625,4	94 846,8

1	2	3	4	5	6	7	8	9	10
Субвенция на осуществление полномочий по предоставлению мер социальной поддержки ветеранов труда и граждан, приравненных к ним, в том числе по организации приема и оформления документов, необходимых для присвоения звания «Ветеран труда»	2 02 30024 04 0000 150	228 223,1	257 767,0	266 863,4	Расходы на осуществление полномочий по предоставлению мер социальной поддержки ветеранов труда и граждан, приравненных к ним, в том числе по организации приема и оформления документов, необходимых для присвоения звания «Ветеран труда»	10 03 08 1 00 72480 240 , 320	228 223,1	257 767,0	266 863,4
Субвенция на осуществление полномочий по предоставлению мер социальной поддержки тружеников тыла	2 02 30024 04 0000 150	713,3	804,3	836,7	Расходы на осуществление полномочий по предоставлению мер социальной поддержки тружеников тыла	10 03 08 1 00 72490 320	713,3	804,3	836,7
Субвенция на государственную регистрацию актов гражданского состояния	2 02 35930 04 0000 150	5 465,9	5 540,9	5 773,8	Расходы на государственную регистрацию актов гражданского состояния	01 13 99 9 00 59310 120, 240	5 465,9	5 540,9	5 773,8
Субвенция на осуществление полномочий по созданию и обеспечению деятельности административных комиссий	2 02 30024 04 0000 150	665,7	691,1	717,4	Расходы на осуществление полномочий по созданию и обеспечению деятельности административных комиссий	01 04 88 0 00 72360 120,240	665,7	691,1	717,4
Субвенция на осуществление полномочий по созданию и обеспечению деятельности комиссий по делам несовершеннолетних и защите их прав	2 02 30024 04 0000 150	760,3	789,9	820,7	Расходы на осуществление полномочий по созданию и обеспечению деятельности комиссий по делам несовершеннолетних и защите их прав	01 04 88 0 00 72370 120, 240	760,3	789,9	820,7
Субвенция на осуществление полномочий по составлению (изменению) списков кандидатов в присяжные заседатели федеральных судов общей юрисдикции в Российской Федерации	2 02 35120 04 0000 150	346,0	20,6	18,4	Расходы на осуществление полномочий по составлению (изменению) списков кандидатов в присяжные заседатели федеральных судов общей юрисдикции в Российской Федерации	01 05 88 0 00 51200 240	346,0	20,6	18,4
Субвенция на осуществление полномочий по государственному регулированию тарифов на перевозку пассажиров и багажа	2 02 30024 04 0000 150	349,5	363,4	377,9	Расходы на осуществление полномочий по государственному регулированию тарифов на перевозку пассажиров и багажа	04 01 88 0 00 72380 120, 240	349,5	363,4	377,9
Субвенция на организацию исполнительно-распорядительных функций, связанных с реализацией переданных государственных полномочий в сфере социального обслуживания и социальной защиты населения	2 02 30024 04 0000 150	69 649,0	72 298,7	75 054,2	Расходы на организацию исполнительно-распорядительных функций, связанных с реализацией переданных государственных полномочий в сфере социального обслуживания и социальной защиты населения	10 06 08 5 00 72110 17 2 00 72110 120, 240, 620	69 649,0	72 298,7	75 054,2
Субвенция на осуществление полномочий по предоставлению мер социальной поддержки беременных женщин из малоимущих семей, кормящих матерей и детей в возрасте до трех лет из малоимущих семей	2 02 30024 04 0000 150	7 643,3	7 952,3	8 273,6	Расходы на осуществление полномочий по предоставлению мер социальной поддержки беременных женщин из малоимущих семей, кормящих матерей и детей в возрасте до трех лет из малоимущих семей	10 04 08 2 P1 72240 240, 320	7 643,3	7 952,3	8 273,6
Субвенция на осуществление полномочий по предоставлению мер социальной поддержки ветеранов труда Ростовской области, в том числе по организации приема и оформления документов, необходимых для присвоения звания «Ветеран труда Ростовской области», за исключением проезда на железнодорожном и водном транспорте пригородного сообщения и на автомобильном транспорте пригородного межмуниципального и междугородного внутриобластного сообщений	2 02 30024 04 0000 150	6 325,8	0,0	0,0	Расходы на осуществление полномочий по предоставлению мер социальной поддержки ветеранов труда Ростовской области, в том числе по организации приема и оформления документов, необходимых для присвоения звания «Ветеран труда Ростовской области», за исключением проезда на железнодорожном и водном транспорте пригородного сообщения и на автомобильном транспорте пригородного межмуниципального и междугородного внутриобластного сообщений	10 03 08 1 00 72080 240, 320	6 325,8	0,0	0,0
Субвенция на осуществление полномочий по предоставлению мер социальной поддержки реабилитированных лиц, лиц, признанных пострадавшими от политических репрессий, и членов их семей	2 02 30013 04 0000 150	6 227,7	7 001,7	7 279,2	Расходы на осуществление полномочий по предоставлению мер социальной поддержки реабилитированных лиц, лиц, признанных пострадавшими от политических репрессий, и членов их семей	10 03 08 1 00 72500 240, 320	6 227,7	7 001,7	7 279,2
Субвенция на осуществление полномочий по предоставлению мер социальной поддержки ветеранов труда Ростовской области, в том числе по организации приема и оформления документов, необходимых для присвоения звания «Ветеран труда Ростовской области»	2 02 30024 04 0000 150	83 028,9	93 366,3	96 774,9	Расходы на осуществление полномочий по предоставлению мер социальной поддержки ветеранов труда Ростовской области, в том числе по организации приема и оформления документов, необходимых для присвоения звания «Ветеран труда Ростовской области»	10 03 08 1 00 72510 240, 320	83 028,9	93 366,3	96 774,9
Субвенция на осуществление полномочий по предоставлению мер социальной поддержки семей, имеющих детей и проживающих на территории Ростовской области, в виде ежемесячной денежной выплаты в размере определенного в Ростовской области прожиточного минимума для детей, назначаемой в случае рождения после 31 декабря 2012 года третьего ребенка (родного, усыновленного) или последующих детей (родных, усыновленных) до достижения ребенком возраста трех лет	2 02 30024 04 0000 150 2 02 35084 04 0000 150	79 119,7	89 382,0	95 340,0	Расходы на осуществление полномочий по предоставлению мер социальной поддержки семей, имеющих детей и проживающих на территории Ростовской области, в виде ежемесячной денежной выплаты в размере определенного в Ростовской области прожиточного минимума для детей, назначаемой в случае рождения после 31 декабря 2012 года третьего ребенка (родного, усыновленного) или последующих детей (родных, усыновленных) до достижения ребенком возраста трех лет	10 04 08 2 P1 72440 08 2 P1 50840 240, 320	79 119,7	89 382,0	95 340,0
Субвенция на осуществление полномочий по предоставлению мер социальной поддержки малоимущих семей, имеющих детей и проживающих на территории Ростовской области, в виде предоставления регионального материнского капитала	2 02 30024 04 0000 150	15 513,9	16 134,6	16 779,9	Расходы на осуществление полномочий по предоставлению мер социальной поддержки малоимущих семей, имеющих детей и проживающих на территории Ростовской области, в виде предоставления регионального материнского капитала	10 04 08 2 P1 72210 240,320	15 513,9	16 134,6	16 779,9
Субвенция на оплату жилищно-коммунальных услуг отдельным категориям граждан	2 02 35250 04 0000 150	134 874,4	134 489,4	134 506,4	Расходы на оплату жилищно-коммунальных услуг отдельным категориям граждан	10 03 08 1 00 52500 240, 320	134 874,4	134 489,4	134 506,4
Осуществление ежемесячной выплаты в связи с рождением (усыновлением) первого ребенка	2 02 35573 04 0000 150	134 346,9	133 111,2	138 425,6	Осуществление ежемесячной выплаты в связи с рождением (усыновлением) первого ребенка	10 04 08 2 P1 55730 320	134 346,9	133 111,2	138 425,6
Субвенция на осуществление полномочий по организации и обеспечению отдыха и оздоровления детей, за исключением детей-сирот, детей, оставшихся без попечения родителей, детей, находящихся в социально опасном положении, и одаренных детей, проживающих в малоимущих семьях	2 02 30024 04 0000 150	43 949,5	45 707,5	47 535,8	Расходы на осуществление полномочий по организации и обеспечению отдыха и оздоровления детей, за исключением детей-сирот, детей, оставшихся без попечения родителей, детей, находящихся в социально опасном положении, и одаренных детей, проживающих в малоимущих семьях	07 07 08 2 00 72200 240, 320	43 949,5	45 707,5	47 535,8
Осуществление полномочий по обеспечению жильем отдельных категорий граждан, установленных Федеральным законом от 12 января 1995 года № 5-ФЗ «О ветеранах»	2 02 35135 04 0000 150	1,0	1,0	1,0	Осуществление полномочий по обеспечению жильем отдельных категорий граждан, установленных Федеральными законами от 12 января 1995 года № 5-ФЗ «О ветеранах»	05 05 12 2 00 51350 110, 240	1,0	1,0	1,0
Субвенция на осуществление полномочий по определению в соответствии с частью 1 статьи 11.2 Областного закона от 25 октября 2002 года № 273-ЗС «Об административных правонарушениях» перечня должностных лиц, уполномоченных составлять протоколы об административных правонарушениях	2 02 30024 04 0000 150	0,4	0,4	0,4	Расходы на осуществление полномочий по определению в соответствии с частью 1 статьи 11.2 Областного закона от 25 октября 2002 года № 273-ЗС «Об административных правонарушениях» перечня должностных лиц, уполномоченных составлять протоколы об административных правонарушениях	01 04 88 0 00 72390 240	0,4	0,4	0,4
Субвенция на осуществление полномочий по организации оказания жителям Ростовской области первичной медико-санитарной помощи, специализированной, в том числе высокотехнологичной, медицинской помощи, скорой, в том числе скорой специализированной, медицинской помощи и паллиативной медицинской помощи, проведения медицинских экспертиз, медицинских осмотров и медицинских освидетельствований в рамках реализации территориальной программы государственных гарантий бесплатного оказания гражданам медицинской помощи (за исключением медицинской помощи, оказываемой в медицинских организациях, подведомственных органу исполнительной власти Ростовской области в сфере охраны здоровья)	2 02 30024 04 0000 150	23 113,0	24 497,0	25 941,1	Расходы на осуществление полномочий по организации оказания жителям Ростовской области первичной медико-санитарной помощи, специализированной, в том числе высокотехнологичной, медицинской помощи, скорой, в том числе скорой специализированной, медицинской помощи и паллиативной медицинской помощи, проведения медицинских экспертиз, медицинских осмотров и медицинских освидетельствований в рамках реализации территориальной программы государственных гарантий бесплатного оказания гражданам медицинской помощи (за исключением медицинской помощи, оказываемой в медицинских организациях, подведомственных органу исполнительной власти Ростовской области в сфере охраны здоровья)	09 01, 09 02 05 1 00 72430, 05 2 00 72430 610	23 113,0	24 497,0	25 941,1
ИТОГО		2 984 742,8	3 151 045,5	3 274 946,3			2 984 742,8	3 151 045,5	3 274 946,3

Заместитель председателя
Волгодонской городской Думы И.В. Батлуков

Приложение 7
к решению Волгодонской городской Думы «О бюджете города Волгодонска на 2022 год и на плановый период 2023 и 2024 годов» от 16.12.2021 № 110

Объемы субсидий, предоставляемых городу Волгодонску на 2022 год и на плановый период 2023 и 2024 годов из областного бюджета

(тыс. рублей)

№ п/п	Направления расходования субсидий	2022 год	2023 год	2024 год
1	Субсидии для софинансирования расходных обязательств, возникающих при выполнении полномочий органов местного самоуправления по вопросам местного значения	829 872,1	508 141,2	2 832 340,1
	в том числе :			
1.1	Субсидия на реализацию принципа экстерриториальности при предоставлении государственных и муниципальных услуг	233,1	241,5	250,3
1.2	Субсидия на организацию предоставления областных услуг на базе многофункциональных центров предоставления государственных и муниципальных услуг	60,6	63,1	65,6
1.3	Субсидия на проведение капитального ремонта муниципальных учреждений здравоохранения	15 913,6	0,0	0,0
1.4	Субсидия на приобретение автомобилей скорой медицинской помощи, санитарного и иного автотранспорта для муниципальных учреждений здравоохранения	0,0	3 290,4	3 290,4
1.5	Субсидия на комплектование книжных фондов библиотек муниципальных образований	1 120,8	1 120,8	1 455,2
1.6	Государственная поддержка отрасли культуры	7 461,8	771,6	8 150,4
1.7	Субсидия на приобретение основных средств для муниципальных учреждений культуры	396,0	0,0	403,4
1.8	Реализация программ формирования современной городской среды (Субсидии на реализацию мероприятий по формированию современной городской среды в части благоустройства общественных территорий)	60 000,0	60 000,0	60 000,0
1.9	Субсидии на реализацию мероприятий по обеспечению жильем молодых семей	5 101,3	5 219,5	5 098,7
1.10	Субсидия на организацию отдыха детей в каникулярное время	6 784,0	7 055,4	7 337,6
1.11	Субсидия на обеспечение уровня финансирования муниципальных организаций, осуществляющих спортивную подготовку в соответствии с требованиями федеральных стандартов спортивной подготовки	925,7	0,0	925,7
1.12	Реализация региональных проектов модернизации первичного звена здравоохранения (Оснащение и переоснащение медицинских организаций оборудованием по перечню, утвержденному Министерством здравоохранения Российской Федерации в соответствии со стандартами оснащения медицинских организаций (их структурных подразделений), предусмотренными положениями об организации оказания медицинской помощи по видам медицинской помощи, порядками оказания медицинской помощи либо правилами проведения лабораторных, инструментальных, патолого-анатомических и иных видов диагностических исследований, утвержденных Министерством здравоохранения Российской Федерации)	24 923,9	48 698,0	8 378,7
1.13	Реализация региональных проектов модернизации первичного звена здравоохранения (Капитальный ремонт объектов недвижимого имущества медицинских организаций)	53 360,0	112 480,0	60 124,0
1.14	Субсидия на капитальный ремонт муниципальных образовательных учреждений	32 000,0	48 164,5	0,0
1.15	Расходы на организацию бесплатного горячего питания обучающихся, получающих начальное общее образование в государственных и муниципальных образовательных организациях	80 229,2	77 947,3	80 125,4
1.16	Субсидия на приобретение компьютерной техники органам социальной защиты населения	396,6	0,0	0,0
1.17	Субсидия на возмещение предприятиям жилищно-коммунального хозяйства части платы граждан за коммунальные услуги	121 912,8	124 179,6	124 179,6
1.18	Создание новых мест в общеобразовательных организациях	354 845,4	0,0	0,0
1.19	Субсидия на строительство и реконструкцию объектов водопроводно-канализационного хозяйства	23 018,8	0,0	0,0
1.20	Субсидия на разработку проектной документации на строительство, реконструкцию и капитальный ремонт объектов водопроводно-канализационного хозяйства	4 641,0	18 909,5	0,0
1.21	Развитие инфраструктуры дорожного хозяйства в рамках реализации национального проекта «Безопасные качественные дороги»	0,0	0,0	2 472 555,1
1.22	Субсидия на разработку проектной документации на капитальный ремонт учреждений здравоохранения	11 175,2	0,0	0,0
1.23	Субсидия на подготовку проектной документации на капитальный ремонт муниципальных образовательных организаций	16 855,5	0,0	0,0
1.24	Субсидия на поддержку творческой деятельности и укрепление материально-технической базы муниципальных театров в населенных пунктах с численностью населения до 300 тысяч человек	5 253,3	0,0	0,0
1.25	Субсидия на капитальный ремонт муниципальных образовательных организаций дополнительного образования детей	3 263,5	0,0	0,0

Заместитель председателя
Волгодонской городской Думы И.В. Батлуков

Приложение 8
к решению Волгодонской городской Думы «О бюджете города Волгодонска на 2022 год и на плановый период 2023 и 2024 годов» от 16.12.2021 № 110

Распределение бюджетных ассигнований на осуществление бюджетных инвестиций и предоставление бюджетным и автономным учреждениям, муниципальным унитарным предприятиям субсидий на осуществление капитальных вложений в объекты муниципальной собственности, софинансирование капитальных вложений в которые осуществляется за счет межбюджетных субсидий из областного бюджета, по объектам на 2022 год и на плановый период 2023 и 2024 годов

(тыс. рублей)

Наименование объекта	Мин	Рз	ПР	ЦСР	ВР	Объемы финансирования						
						Всего	2022 год		2023 год		2024 год	
							областной бюджета	местный бюджет	областной бюджета	местный бюджет	областной бюджета	местный бюджет
«Строительство общеобразовательной школы на 600 мест в микрорайоне В-9» г.Волгодонска	902	07	02	06 1 Е1 55200	410	378 300,0	354 845,4	23 454,6	0,0	0,0	0,0	0,0
«Строительство магистральных сетей водоснабжения на территории вдоль Ростовского шоссе города Волгодонска Ростовской области»	902	05	02	13 2 00 S3190	410	30 569,5	23 018,8	7 550,7	0,0	0,0	0,0	0,0
ИТОГО						408 869,5	377 864,2	31 005,3	0,0	0,0	0,0	0,0

Заместитель председателя
Волгодонской городской Думы И.В. Батлуков

Приложение 9
к решению Волгодонской городской Думы «О бюджете города Волгодонска на 2022 год и на плановый период 2023 и 2024 годов» от 16.12.2021 № 110

Программа
муниципальных внутренних заимствований города Волгодонска
на 2022 год и на плановый период 2023 и 2024 годов

1. Муниципальные внутренние заимствования города Волгодонска на 2022 год

(тыс. рублей)

Вид заимствований	Сумма	Предельные сроки погашения
Кредиты кредитных организаций в валюте Российской Федерации	170 000,0	
в том числе:		
привлечение	330 000,0	2024 год
погашение	160 000,0	

2. Муниципальные внутренние заимствования города Волгодонска на 2023 и 2024 годы

(тыс. рублей)

Вид заимствований	2023 год		2024 год	
	Сумма	Предельные сроки погашения	Сумма	Предельные сроки погашения
Кредиты кредитных организаций в валюте Российской Федерации	77 000,0		33 000,0	
в том числе:				
привлечение	427 000,0	2026 год	363 000,0	2027 год
погашение	350 000,0		330 000,0	

Заместитель председателя
Волгодонской городской Думы И.В. Батлуков

Приложение 10
к решению Волгодонской городской Думы «О бюджете города Волгодонска на 2022 год и на плановый период 2023 и 2024 годов» от 16.12.2021 № 110

Программы
муниципальных гарантий города Волгодонска на 2022 год
и на плановый период 2023 и 2024 годов

1. Программа муниципальных гарантий города Волгодонска в валюте Российской Федерации на 2022 год и на плановый период 2023 и 2024 годов

1.1. Предоставление муниципальных гарантий города Волгодонска в 2022 году и в плановом периоде 2023 и 2024 годов не планируется.

1.2. Общий объем бюджетных ассигнований, предусмотренных на исполнение муниципальных гарантий города Волгодонска по возможным гарантийным случаям, в 2022 году и в плановом периоде 2023 и 2024 годов не планируется.

2. Программа муниципальных гарантий города Волгодонска в иностранной валюте на 2022 год и на плановый период 2023 и 2024 годов

2.1. Предоставление муниципальных гарантий города Волгодонска в 2022 году и в плановом периоде 2023 и 2024 годов не планируется.

2.2. Общий объем бюджетных ассигнований, предусмотренных на исполнение муниципальных гарантий города Волгодонска по возможным гарантийным случаям, в 2022 году и в плановом периоде 2023 и 2024 годов не планируется.

Заместитель председателя
Волгодонской городской Думы И.В. Батлуков

Отпечатано в ЗАО «Волгодонское полиграфобъединение», г. Волгодонск, ул. Волгодонская, 20, тел. 22-34-74. Заказ . Тираж 500 экз.