ГАЗЕТА О ГОРОДЕ И ГОРОЖАНАХ

Волгодонская Правда

Еще больше новостей на сайте **v-pravda.ru**

Издается с 1935 года | Суббота, 23 июля 2022 года • №28 (14722-14724) | *v-pravda.ru* | 12+ | Тираж **15000 экз.**

УВАЖАЕМЫЕ ВОЛГОДОНЦЫ!
ПОЗДРАВЛЯЕМ ВАС С ДНЕМ РОЖДЕНИЯ РОДНОГО ГОРОДА!

Этот праздник всегда вызывает особое чувство гордости. Мы благодарны тем, кто своим трудом превратил Волгодонск в индустриальный, научный, культурный и спортивный город. «Волгодонск - моя судьба» - это фраза стала девизом тех, кто приехал на всесоюзную стройку и остался жить, создавать семьи и новое будущее.

Сегодня мы являемся их достойными наследниками, сохраняя традиции и преумножая достижения. Повышаем качество жизни в городе, строим дороги и социальные объекты, создаем производства и рабочие места, благоустраиваем дворы и общественные территории.

В День города мы желаем Волгодонску и его жителям благополучия и процветания! Пусть здесь всегда кипит жизнь, рождаются дети, реализуются новые интересные проекты, создаются современные городские пространства.

С праздником! С Днём рождения, Волгодонск!

С.М. МАКАРОВ,
глава администрации г. Волгодонска

С.Н. ЛАДАНОВ,
председатель Волгодонской городской Думы – глава города Волгодонска

Материалы по теме – на стр. 2, 3, 6

Зернышко к зернышку

Уборка урожая в Ростовской области перешла экватор. Лидируют соседи – Зимовниковский район

— Донская жатва не снижает темп и уже миновала «экватор» – хозяйствами региона убрано более 1,9 млн гектаров, или 57% от общих уборочных площадей, – сообщил первый заместитель губернатора Виктор Гончаров. – Валовой сбор уже превысил 7,8 млн тонн зерна. Средняя урожайность составляет 40,7 центнера с гектара – на 10% больше прошлогодних показателей.

Наибольшие площади на сегодня убраны в Зимовниковском районе – более 130 тысяч гектаров. Местные хозяйства также являются лидерами по валовому сбору зерновых, собрав уже 530 тысяч тонн.

На второе место по валовому сбору вышли хозяйства Зерноградского района. Замыкает тройку лидеров на сегодня Сальский район.

Выше всего урожайность в Мясниковском районе (59,2 ц/га), за ним следуют Целинский (53 ц/га) и Неклиновский (52,9 ц/га) районы. Более 50 ц/га дают поля Куйбышевского, Матвеево-Курганского, Азовского и Кагальницкого районов.

– Основная задача сейчас – бвстро и без потерь собрать выращенный урожай, при этом ни в коем случае не допускать сельскохозяйственные палы, – отметил первый замглавы Ростовской области во время посещения фермерского хозяйства в Волгодонском районе. – Одновременно с уборочными работами ведется подготовка почвы под посев озимых культур под урожай 2023 года.

ЗНАЙ НАШИХ!

Двумя Почетными стало больше

Заместитель председателя Волгодонской городской Думы Игорь Батлуков представил на заседании городского парламента двух кандидатов на присвоение звания Почетного гражданина города Волгодонска. Ими на этот раз стали Виктор Сысоев и Григорий Дрыжаков.

Виктор Васильевич СЫСОЕВ – знаковая личность для городского спорта. Он – заслуженный тренер РСФСР по греко-римской борьбе, воспитавший десятки талантливых спортсменов, прославивших на татами не только Волгодонск, но и Донской регион, и всю страну. Он один из тех людей, благодаря которым Волгодонск стал региональным центром сразу нескольких видов единоборств. За присвоение ему почетного звания ходатайствовал городской Комитет по физической культуре и спорту, несколько областных и городских спортивных федераций, а также лично олимпийский чемпион по греко-римской борьбе Вартерес Самургашев, которого в свое время тренировал Сергей Забейворота – ученик Виктора Сысоева.

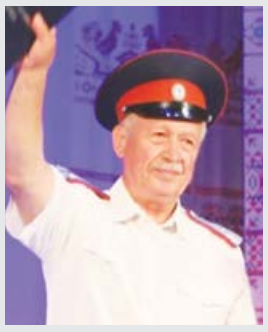

Григорий Анатольевич ДРЫЖАКОВ – основатель и бессменный художественный руководитель одной из визитных карточек нашего города – народного ансамбля песни и танца «Казачий Дон». Этому коллективу уже более 40 лет, и он, по сути, живая история казачьей культуры, которая собирается по крупицам. «Казачий Дон» часто выезжает с концертными программами, радует горожан на городских праздниках, ежегодно участвует во Всероссийском литературно-фольклорном фестивале «Шолоховская весна». Перед комиссией по присвоению почетного звания за Григория Анатольевича ходатайствовал коллектив ДК «Октябрь» и городская Общественная палата.

Депутаты единогласно поддержали присвоение звания «Почетного гражданина Волгодонска» двум заслуженным горожанам. Подводя итоги обсуждения, руководитель депутатской комиссии по местному самоуправлению Алексей Брежнев и руководитель фракции «Единой России» Петр Горчанюк отметили, что и Виктор Сысоев, и Григорий Дрыжаков пользуются доверием и уважением большого числа горожан, многие из депутатов Думы знакомы с ними лично и они, безусловно, внесли огромный вклад в становление и развитие спортивной и культурной жизни города.

Свистать всех наверх!

Городская общественная организация «Волгодонской клуб моряков-подводников Военно-Морского Флота» приглашает горожан на праздник «День Военно-Морского Флота России».

Подводники напоминают, что День ВМФ празднуется в последнее воскресенье июля. И не заметить его трудно: по всей стране устраивают пышные праздники и парады кораблей. Волгодонск в этом году решил не отставать.

31 ИЮЛЯ – в День Военно-Морского Флота 2022 года – в Волгодонске состоится целый ряд праздничных мероприятий.

В 9 ЧАСОВ УТРА – молебен в малом храме Федора Ушакова.

09.40-09.50 – автопробег по новой части города.

09.50-10.20 – торжественное построение моряков города на набережной у ТРЦ, подъем Государственного и Андреевского флагов. Концерт силами творческого коллектива ДК «Курчатова».

10.15-12.00 - автопробег до Цимлянска и обратно.

12.00-13.00 – поздравления от руководителей города и праздничный концерт творческих коллективов Цимлянска.

19.00 – 21.50 – торжественная часть и праздничный концерт творческих коллективов Волгодонска на набережной у ТРЦ.

Закончится праздничный день в 22.00 спуском Государственного и Андреевского флагов, а также праздничным салютом.

Клуб моряков-подводников обращается к горожанам с просьбой «провести наш лучший праздник с честью и достоинством, как и подобает славным наследникам Святого праведного Федора Ушакова, Адмирала Непобедимого». А именно – в местах праздничных мероприятий соблюдать чистоту и не злоупотреблять спиртными напитками.

Продолжается подписка на газету «Волгодонская правда»

«ВП» – 2022: ДАВАЙТЕ НЕ РАССТАВАТЬСЯ!

Чтобы ее оформить на второе полугодие, пригласите нашего курьера по телефонам:
8-928-115-80-69, 8-988-259-13-03 или 8 (8639) 275-110

Стоимость – 50 рублей в месяц.
Можно подписаться с любого номера

ДАТА

Информационно-просветительский проект «ВП»
«КРАЙ РОДНОЙ, НАВЕК ЛЮБИМЫЙ» совместно с ВЭИМ

40 месяцев героического труда

70 лет как открылись створки Волго-Донского судоходного канала

31 мая 1952 года открылся Волго-Донской судоходный канал. В 13 часов 55 минут между 1-м и 2-м шлюзами слились воды Волги и Дона. С 1 июня по новой водной магистрали началось движение судов: по каналу прошёл первый теплоход «Иосиф Сталин», открывший навигацию. Волгоград и Волгодонск стали портами пяти морей.

Общая протяжённость канала составила 101 км, из которых 45 км проходит по водохранилищам – Варваровскому, Береславскому и Карповскому. Глубина канала – 3,5 метра. Для прохождения полного пути из Волги в Дон суда должны преодолеть 15 шлюзов и Цимлянское водохранилище.

Средняя продолжительность навигации на Волго-Донском канале составляет 211 суток. Проходят за это время до 5000 судов. Допускается движение судов грузоподъёмностью до 7 тыс. тонн. Пропускная способность канала оценивается в 16,5 млн тонн грузов в год.

Это основная статистика о гидротехническом сооружении, которому исполнилось 70 лет. А теперь – немного истории.

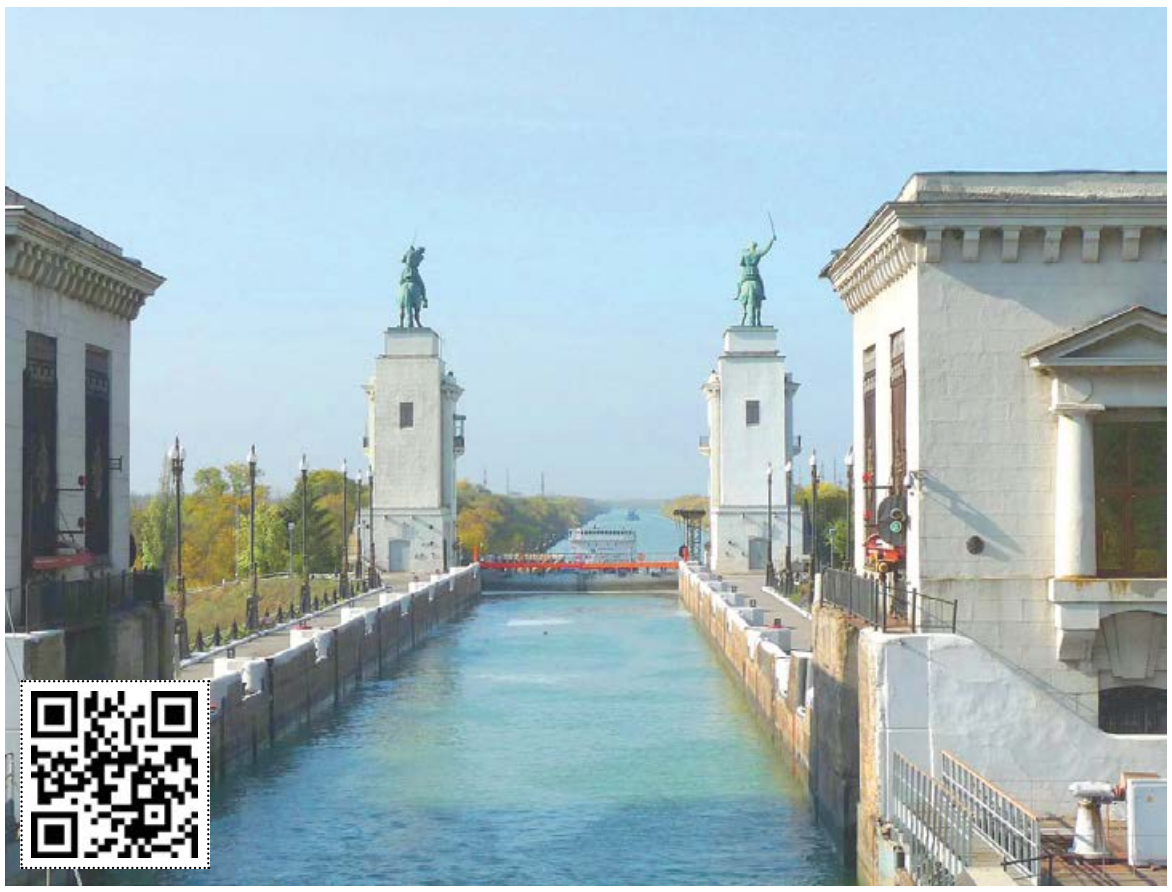

От скифов до Петра Первого

Людей всегда привлекало место наибольшего сближения двух великих рек – Волги и Дона. Еще в VII веке до нашей эры скифы, населявшие плодородные степи севернее Черного и Азовского морей, волоком перетаскивали свои суда через Волго-Донской водораздел.

О соединении Волги и Дона мечтали персидский царь Дарий I и Александр Македонский.

Тысячу лет назад киевский князь Игорь, возвращаясь из греческого похода, перешел «волоком» на Волгу и спустился со свой дружиной к берегам Каспия. Тем же «волоком» пользовались генуэзские и венецианские купцы.

В 1563 году турецкий султан Сулейман, а затем его сын Селим II решили в донских степях копать «турецкий канал». Затея оказалась неудачной.

Первая серьезная попытка создания канала была предпринята на рубеже XVII-XVIII столетий при Петр I. В 1696 году войска Петра I освободили Азов от турок. В этом важную роль сыграл Волго-Донской водораздел, через который были переправлены с Волги на Дон лес для строительства военного флота и 20 тысяч войск.

В этом же году Петр решил соорудить канал между Волгой и Доном, рассматривая эту задачу значительно шире, чем просто соединение рек. Был составлен план канала между Камышенкой и Иловлей, к работе приступили землекопы. Но в 1701 году началась война со Швецией, и Петре I был вынужден приостановить строительство.

Пройдут столетия, в государстве Российском будут меняться вожди и режимы, но неизменной останется мечта о соединении Волги и Дона. Более 30 проектов будут найдены и изучены позднее.

Планы Советов

В мае 1918 года на заседании Совета народных комиссаров РСФСР рассматривался вопрос о сооружении Волго-Донского канала. Гражданская война и трудности восстановительного периода заставили отложить работы. И только почти через 10 лет, в феврале 1927 года, утвержден комитет по сооружению Волго-Донской водной магистрали под председательством Григория Кржижановского.

Воплотить в жизнь амбициозную задумку удастся только Иосифу Сталину, который не скромничал в выборе средств для строительства канала и щедро «удобрил» донские солончаки костями заключенных «каналоармейцев». В 1940 году составление проектного задания по Волго-Донскому пути было поручено коллективу проектировщиков Главгидростроя, создавших к этому времени проекты Беломоро-Балтийского водного пути, канала имени Москвы и других крупных гидротехнических сооружений. Развернувшиеся проектные работы прервала Великая Отечественная война, они возобновились лишь в 1944 году.

Окончательный проект строительства Волго-Донского судоходного канала (ВДСК) был утвержден 27 января 1948 года. Его автором стал коллектив Гидропроекта под руководством Сергея Жука.

Проект состоял из связанных между собой трех самостоятельных частей: судоходного канала, гидроузла и оросительной системы.

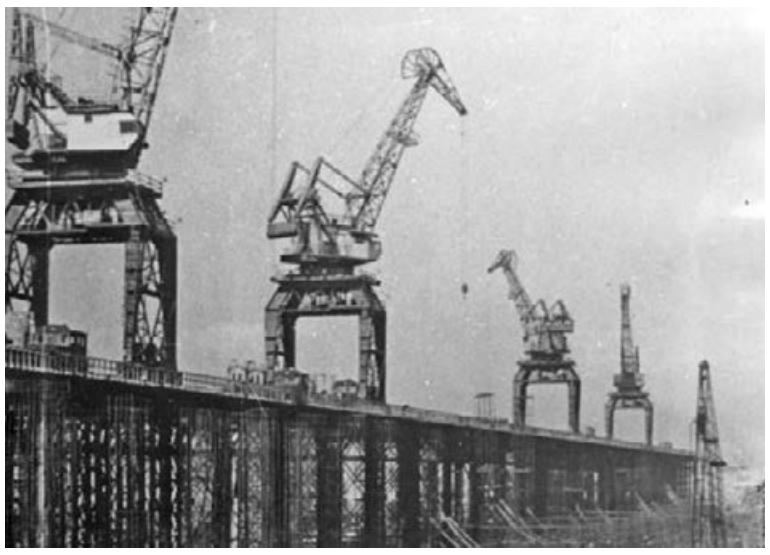

Первый ковш, чудо-техника и ГУЛАГ

После изыскательских работ и проверки трассы в 1948 году началось грандиозное строительство канала от Волги до Дона. 25 марта 1949-го на стройплощадке был вынут первый ковш земли. И с этого времени 40 долгих месяцев ни на один день, ни на один час не смолкал гул моторов. Режим работы на стройке был круглосуточный.

На строительстве канала, который коротко называли Волго-Дон, впервые опробовали новейшую технику. В работах было задействовано 8000 машин и механизмов отечественного производства: шагающие и многоковшовые экскаваторы, землеройные снаряды, мощные скрепера, бульдозеры, автосамосвалы.

«Чудо-экскаватором» называли шагающий экскаватор «ЭШ – 14/65». Длина его стрелы составляла 65 метров, ковш забирал сразу 14 кубометров грунта (почти два вагона), доставал его с глубины 40 метров, поднимал на высоту 40 метров и переносил на 100 метров. Машина весила 1200 тонн. Экскаватор впервые был применен на строительстве Волго-Дона. Чтобы доставить его на строительство в разобранном виде, понадобилось 180 железнодорожных платформ. Чтобы подвезти к месту работы, построили железнодорожную ветку. Там монтажники собирали его шесть месяцев.

«Далеко от Москвы»

С 1950 года строительством Цимлянского гидроузла руководил полковник Василий Арсентьевич Барабанов – личность легендарная. Его должность называлась «Начальник управления исправительно-трудовых лагерей и строительства Цимлянского гидроузла Волго-Донского судоходного канала МВД СССР». Василия Арсентьевича направляли туда, где не способны были справиться другие.

До Волго-Дона он работал на Печоре, на Дальнем Востоке. Вся страна зачитывалась в то время романом Василия Ажаева «Далеко от Москвы». Прообразом главного героя Батманова послужил Барабанов.

Строительство Волго-Донского водного пути было возложено на Главное Управление лагерей гидротехнического строительства, созданное в 1947 году. Общее число только заключенных, работавших на строительстве Волго-Донского канала, составило 20680 человек. Основная часть спецконтингента трудилась вместе с вольнонаемными рабочими, которых было, якобы, около 700 тысяч, а также военнопленные немцы. На тяжелых участках – ручная выемка грунта, дробление камня – вкалывали только заключенные.

Уже в I квартале 1950 года, в связи с увеличением количества строящихся объектов, стал ощущаться дефицит специалистов. Поэтому там, где не хватало работников, ставились заключенные с определенным должностным окладом. Должности были различными – от истопника до инженера. Заключенные работали на тех должностях, на которых трудились еще на свободе. Они неплохо справлялись со своими обязанностями.

В состав Волго-Донского комплекса сооружений, помимо канала, входил и проект Цимлянского гидроузла (ЦГУ), который на тот момент из 96 возведенных гидротехнических сооружений в стране был самым крупным.

По проекту Сергея Жука необходимо было построить плотину для подъема уровня Дона и сделать его судоходным на всем протяжении пути. Для этого нужно было изменить движение реки, перекрыть старое русло, заставить могучий Дон направить свои воды в другое русло, которое ему укажет человек, и тогда он, разлившись в подготовленном котловане, образует водохранилище.

Дном будущего водохранилища послужила территория станицы Цимлянской (отсюда его и название), так как она находилась в низине. Поэтому для котлована водохранилища не было вывезено ни одного кубометра земли. Дон должен был разлиться в естественной впадине.

Цимлянский гидроузел и море

В состав Цимлянского гидроузла входят: земляная плотина – 13,5 км; бетонная водосливная плотина – 496 м; два судоходных шлюза – №14 и №15; судоходный канал между шлюзами – 6,5 км; гидроэлектростанция с рыбоподъемником; головное водозаборное сооружение Донского магистрального оросительного канала; железная дорога; автодорога; два моста; порт и лесобаза; эксплуатационные поселки.

Цимлянская плотина, протянувшаяся на 13 километров, поглотила 35 миллиардов кубических метров песка и вошла в книгу рекордов Гиннеса как первая в мире плотина, построенная на песчаном грунте. Она намывалась 28 мощными земснарядами. 6 июня 1952 года Цимлянская гидроэлектростанция дала первый промышленный ток.

Из зоны затопления водами будущего Цимлянского водохранилища перевезли на новые места колхозные дворы, убрали железные дороги, различные мосты, пересадили кусты винограда, вырубили деревья, переселили 164 населенных пункта.

Кстати, площадь зеркала Цимлянского моря – 2700 кв. км. Длина водохранилища – 280 км, ширина – 30 км, средняя глубина по проекту – 9 метров.

Для прохождения полного пути из Волги в Дон суда должны пройти 13 шлюзов, разделённых на Волжскую шлюзовую лестницу (высота 88 м, состоит из 9 однокамерных однониточных шлюзов) и Донскую шлюзовую лестницу (высота 44,5 м, состоит из 4 шлюзов такой же конструкции). Габариты шлюзовых камер – 145×18 метров. Расстояние между шлюзами варьируется от 700 м на волжском склоне до 20 км на донском склоне.

На весь путь уходит около 10-12 часов. Канал питается донской водой из Цимлянского водохранилища, так как Дон лежит выше Волги на 44 метра. Часть воды используется для орошения полей.

Как уже сказано, 27 июля 1952 года сооружение было торжественно открыто. Позже ему ему присвоили имя Владимира Ленина.

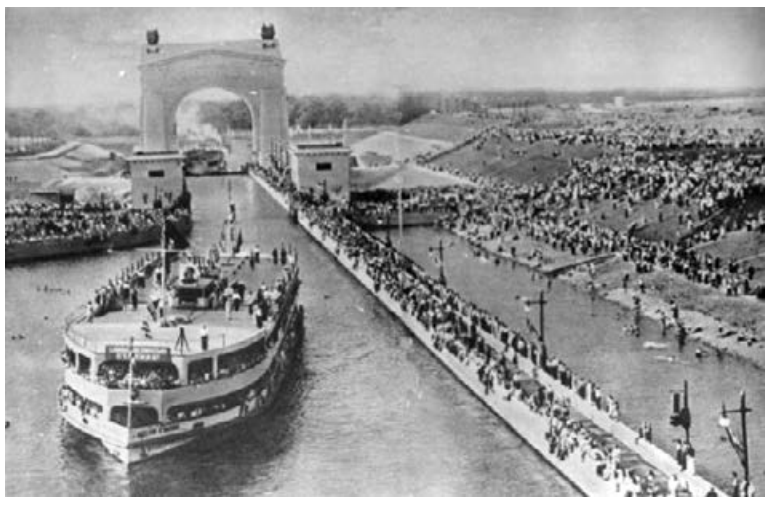

Добавим, что президент России Владимир Путин предложил проработать вопрос создания международного консорциума для строительства второй ветки Волго-Донского канала для увеличения пропускной способности до 30 миллионов тонн.

Валентина ВАРЦАБА

ПРОФЕССИОНАЛЫ

Информационно-просветительский проект «ВП»
«КРАЙ РОДНОЙ, НАВЕК ЛЮБИМЫЙ»

Сегодня – День работников торговли

Люди, идущие на шаг впереди

Торгуй честно – в барышах будешь, гласит давнишний купеческий принцип. У многих людей он и сегодня вызывает ироничную улыбку, несмотря на то, что такие стереотипы как обман и обвес за прилавком канули в прошлое вместе с худшими приметами советской торговли. И только настоящие труженики этой вечной и старой как мир профессии понимают, что речь идет прежде всего о сохранении своего честного имени. В Волгодонске во все времена – советские, перестроечные, лихие и т.д. – были и есть люди, на плечах которых держалась, развивалась и продолжает свой рост городская торговля и которым до сих пор благодарно не одно поколение горожан – именно за их большой и ощутимо полезный вклад в свое дело.

ОСНОВНЫЕ ВЕХИ В ИСТОРИИ ГОРОДСКОЙ ТОРГОВЛИ:

- **В 1957 году в городе открылся первый продовольственный рынок.**
- **В 1968 году открывается первый в городе универмаг для женщин, площадью более 1000 кв.м. на 30 рабочих мест.**
- **В 1977 год открыт мужской универмаг площадью 1260 кв.м.**
- **В 1982 году открываются первые крупные торговые центры: «Юность», «Орбита», «Торговый центр». Открывается хлебопекарное производство «Ванта», которое успешно работает и развивается уже более 30 лет.**
- **В двухтысячных в городе появилась первая сеть магазинов «Магнит»**

... Старожилы еще помнят далекие шестидесятые годы, когда только-только вырисовывались контуры первых промышленных предприятий и в первом появившемся магазине рабочего поселка Ново-Соленовский свежий хлеб - и тот был редкостью. Зато на фоне отчаянной скудости продуктового ассортимента выделялись большие бочки с... черной икрой. И стоила она по тем временам довольно дешево. Наверху понимали, что одним энтузиазмом привлечь первых добровольцев в эту степь невозможно.

С ростом строительства налаживалась обеспеченность продуктами питания и первой необходимости. Во всяком случае, первостроители признают, что «кормили тогда неплохо». Постепенно стали наполняться полки магазинов, завозился даже такой дефицит как сгущенка, масло, сыр, гречка, колбаса. Для рабочих на удаленных стройучастках была организована выездная торговля – автолавки. Эта практика позднее очень пригодилась при строительстве Атоммаша.

Одна из первых широко известных торговых точек – магазин № 25. В отсутствии конкурентов «двадцать пятый» пользовался, можно сказать, всенародной любовью. (Сейчас на этом месте, по ул. Ленина, 8, находится супермаркет сети «Пятерочка».) У истоков современной торговли в Волгодонске также стоял Григорий Захарович Забарский, директор бывшего магазина № 16 по ул. Ленина. После того, как партийное руководство оценило результаты его деятельности в Цимлянске, ему предложили налаживать торговлю в Волгодонске. 16-й магазин в народе сразу прозвали «Забарским». Здесь всегда присутствовал широкий ассортимент, имелся выбор, и самое главное – внимание к покупателю. Забарский первым внедрил в городе систему самообслуживания, постоянно заботился о высокой культуре обслуживания покупателей.

Первые организованные структуры торговли – ОРС Стройтреста № 3 и ОРС Волго-Донского речного порта, из которого впоследствии выделился горторг, имевший в своем составе подотделы – пром и прод. Параллельно существовала система коопторга, находившаяся, правда, под сильным государственным контролем. Тем не менее, магазин «Кооператор» в Волгодонске был очень популярен.

Важным и радикальным решением в снабжении растущего города продовольствием стало выделение в самостоятельную структуру нового подразделения – плодовощторга, у которого, помимо специализированных магазинов и отделов, появилась вскоре собственная база – самые современные на тот момент овощехранилища, куда завозилась продукция не только из близлежащих совхозов «Волгодонской» и «Заря», но и со всей страны. Овощехранилища были признаны лучшими в стране! Без преувеличения, волгодонской овощеторг прогремел на весь СССР, четыре года подряд занимая первую строчку в рейтинге производственных достижений и доказав тем самым, что и «на капусте с морковкой» можно работать стабильно, эффективно и прогрессивно. Во многом это была заслуга его руководителя – Геннадия Леонидовича Хорунина, труд которого был отмечен медалью «За трудовую доблесть». А какими знатными да смачными были знаменитые «хорунинские» квашения и соления: такой квашеной капусты, арбузов, огурцов, моркови, зеленых помидор, «синеньких»... больше не было нигде! В собственном соку или рассоле, без всякой «химии» и улучшителей, в бочках... Не каждой хозяйке так удавалось это дело, которое открыла и которым заправляла много лет Мария Митрофановна Баранова, начальник засолочного цеха. Без преувеличения – квашения и соления зачастую приравнивались к традиционному «волгодонскому презенту» – цимлянскому лещу.

В Волгодонске торговая сеть советского периода была достаточно разветвленной для того времени. Это сегодня продуктовые точки и магазины повсеместно стоят в шаговой доступности, а тогда целым событием считалось открытие таких объектов как магазин самообслуживания «Юбилейный», «Торговый центр», книжный магазин. При гостинице «Атоммаш» даже существовал валютный магазин сети «Березка», который был не в каждом областном городе СССР.

После перестройки в торговлю буквально хлынул людской поток из обанкротившихся или закрывшихся предприятий, для этих людей торговля стала средством выживания. Но что интересно: нередко предприниматели предпочитали набирать реализаторов с оговоркой – «без опыта советской торговли», т.е. небезразличных, нехамовитых, а доброжелательных, с открытой улыбкой и желанием работать по-новому. А опыт, как говорится, дело наживное.

Многие известные сегодня бизнесмены начинали буквально с нуля. Анатолий Константинович Евсюков приехал строить Атоммаш, но судьба распорядилась иначе. Благодаря его стараниям в городе появились рынки – первая «Машенька» в 1999 году, затем «Авангард», «Анна». В июле 2014 года губернатор Ростовской области Василий Голубев вручил Анатолию Евсюкову медаль «За доблестный труд на благо Донского края» за значительный вклад в развитие сферы потребительского рынка. А в 2017 году Анатолий Евсюков был награжден знаком губернатора области «За милосердие и благотворительность».

Сергей Узваров, выйдя в запас после службы в Вооруженных силах России, начал с того, что открыл вместе с женой торговлю хозяйственными товарами в арендованном павильоне, а теперь они владельцы целой торговой сети «Лимекс». На протяжении более 20 лет динамично развиваются магазины бытовой техники «Хозяин и К» и сеть строительных материалов «Белая лилия», собственники которых также начинали свой бизнес, не имея опыта в торговле.

Нельзя не вспомнить добрым словом настоящего профессионала, не сказать о таланте прирожденного новатора торговли, каким был неутомимый, инициативный и деятельный Александр Смольянинов. Александр Петрович имел опыт работы в советской торговле, но в современной истории ему суждено занять особое место – он организовал одну из крупнейших и успешных оптово-розничных торговых сетей на Юге России. Бренд «Артемида» знаком не только каждому волгодонцу, но и за пределами города. В эту сеть входили 33 магазина, а также хлебопекарное, колбасное производство и мощное складское и транспортное хозяйство. Александр Смольянинов стал первым руководителем в нашем городе, которому было присвоено звание «Лучший работник торговли Дона». (Опыт работы «Артемиды» лег в основу одной кандидатской диссертации, которая, кстати, была успешно защищена.) К сожалению, сегодня от городской сети Смольянинова по сути ничего не осталось, но в доброй памяти людей его магазины так и останутся «артемидовскими» или «смольяниновскими».

Среди тех, кто создавал и развивал волгодонскую торговлю – Иван Иванович Скабелкин, Вера Григорьевна Комарцова, Людмила Яковлевна Начивная, Анна Михайловна Кудлай, Надежда Кузьминична Русина, Владимир Иванович Кузьменко, Виктор Иванович Гончаров, Александр Николаевич Сечиных, Нелля Ивановна Персидская, Павел Лукич Белый, Александр Федорович Литвинов, Надежда Ивановна Ветвинская.

До коммерциализации в 1991 году торговая сеть насчитывала 400 предприятий. Сегодня отрасль торговли и общественного питания объединяет 1,7 тыс. предприятий, и ежегодно открывается от 10 до 15 новых объектов. Наряду с развитием региональных и федеральных сетей расширяется сеть магазинов местных производителей и городских компаний: «Сырная лавка», «Элита», «Колизей», «Любимый дом» и др.

Современной и удобной формой торговых отношений все активнее становится интернет-торговля. Самостоятельный формат торговли, который остается востребованным у жителей, – ярмарки и рынки.

Ресторанные комплексы «Гинза», «Камин», «Рандеву», «Старая мельница» с каждым годом делают отдых жителей комфортней и современней, используют новые формы обслуживания посетителей, разнообразят меню, расширяют спектр услуг.

Несмотря на различные экономические условия, отрасль живет и развивается, ежедневно горожанам предоставляется необходимых товаров и услуг на сумму более 135 млн.руб.

За последние пять лет оборот розничной торговли вырос в 1,3 раза и составил в 2021 году 47,9 млрд.руб.

Городская торговля характеризуется высоким показателем обеспеченности населения стационарными торговыми площадями, который в 1,4 раза превышает установленный норматив.

В сфере торговли трудятся люди, которые занесены в каталог «Знаменитые люди Дона», награждены медалью «За доблестный труд на благо Донского края», знаком «Лучший работник торговли Дона». Коллективы предприятий имеют звания «Коллектив высокой социальной ответственности» и занесены в книгу Почета Волгодонска.

УВАЖАЕМЫЕ РУКОВОДИТЕЛИ, РАБОТНИКИ ТОРГОВЛИ, ВЕТЕРАНЫ ОТРАСЛИ! ПОЗДРАВЛЯЕМ ВАС С ПРОФЕССИОНАЛЬНЫМ ПРАЗДНИКОМ!

Благодаря трудолюбию работников торговли решается одна из наиболее важных социальных задач – удовлетворение потребностей населения в товарах и услугах.

От качества вашей работы напрямую зависит настроение в обществе. Социальное спокойствие достигается вежливыми продавцами в магазинах, качественными продуктами на прилавках и высоким уровнем обслуживания посетителей.

Примите самые искренние слова благодарности за добросовестный труд, преданность своему делу. Желаем здоровья, стабильности, оптимизма, благополучия вам и вашим семьям!

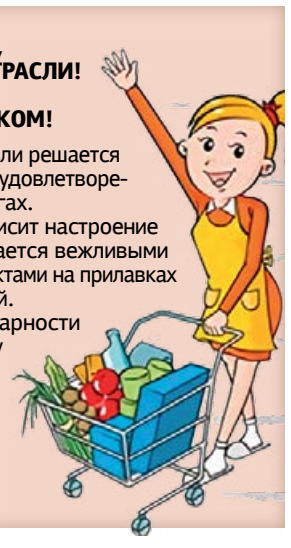

Отдел потребительского рынка товаров, услуг и защиты прав потребителей администрации города

10,5 млн рублей

из дорожного фонда будет направлено на ремонт муниципальных дорог в Таганроге, Звереве, Донецке, хуторе Николаевка Октябрьского района, селах Крым и Чалтырь Мясниковского района.

Запланировано также приобретение остановочных комплексов для Волгодонска.

ДОНСКИЕ ВЕСТИ

Музыка на Дону

Совместный выпуск правительства Ростовской области и нашей газеты

IX Международный музыкальный фестиваль Юрия Башмета пройдет в сентябре и будет приурочен к 85-летию Ростовской области.

Концерты фестиваля состоятся не только в донской столице, но и в Новочеркасске и Азове. Для каждого из городов подготовлена своя программа.

Известно, что музыкальную программу на сцене представят государственный симфонический оркестр «Новая Россия» и камерный ансамбль «Солисты Москвы».

Губернатор Ростовской области Василий Голубев распорядился направить из областного бюджета 8 млн рублей на проведение в донском регионе этого музыкального праздника, ставшего уже доброй традицией в культурной жизни области.

На благо семьи

Пять многодетных семей получили ключи от новых микроавтобусов.

Вместительный автотранспорт для семей, где больше восьми детей, – необходимость

фото: donland.ru

На Дону дружная, крепкая и большая семья всегда была и остается одной из главных ценностей, а правительство области всесторонне поддерживает семьи с детьми.

– В Ростовской области поддержке материнства и детства, укреплению семейных ценностей уделяется особое внимание. Правительство донского региона и дальше будет делать все возможное, чтобы Ростовская область стабильно развивалась, чтобы на Дону хотелось рожать и растить детей, – подчеркивает губернатор Василий Голубев.

За последние десять лет в регионе были созданы около 300 тысяч молодых семей, родилось свыше 450 тысяч детей. И число разводов сократилось на 8%, что не может не радовать.

Более 200 тысяч семей области пользуются целым спектром мер поддержки. Особое внимание – семьям многодетным. С рождением третьего ребенка или последующих детей до достижения ими трехлетнего возраста семьям с доходом ниже среднедушевого дохода населения предоставляется ежемесячная денежная выплата, размер которой равен 9658 рублей. Если же в семье родилось одновременно трое или более детей, то единовременно им выплачивается 73 854 рубля на каждого ребенка.

Хорошее подспорье для больших семей – компенсация расходов по оплате коммунальных услуг, в Ростовской области она составляет 50%. С 2020 года на Дону возобновлена такая мера поддержки как бесплатное обеспечение автотранспортным средством. Микроавтобусы предоставляются малоимущим многодетным семьям, достойно воспитывающим восемь и более несовершеннолетних детей. За 11 лет микроавтобусы получили 146 семей. В этом году в День семьи, любви и верности губернатор вручил ключи от новых микроавтобусов еще пяти многодетным семьям. Транспорт отправился в Азовский, Целинский и Советский районы, в Белую Калитву и Сальск.

Еще одной востребованной, введенной по инициативе донского главы мерой поддержки для многодетных стал региональный материнский капитал. Сегодня сумма регионального маткапитала равна 130 806 рублям. С 2012 года свое право на региональный материнский капитал на Дону подтвердили более 48 тысяч многодетных семей.

– Если семья счастлива, если в доме звенит детский смех, а старшее поколение окружено заботой и вниманием, то и наше с вами государство будет сильным и благополучным. И чем больше будет семей, где взаимно уважают, понимают и любят друг друга, тем лучше будет нам всем, – уверен Василий Голубев.

Поэтому заслуги в воспитании – а это нелегкий труд сам по себе – в Ростовской области поощряют не только материально. Многодетных мам ежегодно отмечают почетным дипломом губернатора «За заслуги в воспитании детей», а самые крепкие семьи, прожившие в браке 25, 50, 60 и более лет, пользующиеся авторитетом в обществе и внесшие личный вклад в благополучие родной земли, удостаиваются знака «Во благо семьи и общества».

> У каждой семьи – своя жизнь, своя история и судьба, свои радости и испытания. Но всех вас объединяет понимание истинных семейных ценностей и, конечно, взаимное уважение и любовь.
>
> **Василий Голубев**

Повысили охват

Все системообразующие компании федерального перечня и предприятия с выручкой более 400 млн рублей независимо от вида деятельности теперь могут претендовать на адресную поддержку в рамках нацпроекта «Производительность труда».

фото: donland.ru

«Производительность труда» – это новые горизонты для экономики области

Реализация нацпроектов дает свои результаты, это замечают и участники, и авторы. Именно поэтому правительство страны расширило национальный проект «Производительность труда». Это позволит нарастить объем выпускаемой продукции и насытить рынок, откроется возможность включать предприятия одной производственной цепочки, чтобы увеличить производительность труда на всех этапах создания конечного товара.

Раньше получить адресную поддержку по нацпроекту могли компании, работающие в сфере транспорта, строительства, торговли, сельского хозяйства или занимающиеся обрабатывающим производством, с долей иностранного участия не выше 50%. Специальный порядок снимает эти ограничения.

Нацпроект «Производительность труда» помогает предприятиям кратно увеличить объем выпускаемой продукции. Эксперты помогают компаниям внедрять бережливое производство, совершенствовать управление, логистику и сбыт продукции.

– Учитывая системное влияние на экономику и социальную сферу, нацпроект «Производительность труда» считаем одним из важных, – подчеркивает заместитель губернатора Ростовской области, куратор нацпроекта в регионе Александр Скрябин. – У нас выработка предприятий – участников проекта выросла в среднем на 29%, сократить незавершенное производство и время протекания процесса удалось на 38% и 40% соответственно.

В Ростовской области участниками нацпроекта с 2019 года стали 112 предприятий, основам бережливого производства за это время было обучено более 2,2 тысячи человек.

– С 2020 года по поручению губернатора Ростовской области в регионе действует мера поддержки для предприятий с выручкой от 100 до 400 млн рублей. Они могут реализовать мероприятия по повышению производительности труда под управлением регионального центра компетенций в рамках регионального проекта «Адресная поддержка повышения производительности труда на предприятиях», – отмечает Александр Скрябин.

По всей стране сегодня в реализацию нацпроекта включились уже более 3,6 тысячи предприятий, и их вклад в ВВП оценивается в 136 млрд рублей. Это значит, что вложения государства в национальный проект уже окупились дважды.

ПРОИЗВОДИТЕЛЬНОСТЬ ТРУДА
НАЦИОНАЛЬНЫЕ ПРОЕКТЫ РОССИИ

> Принять участие в нацпроекте могут еще больше донских предприятий.

Лучшие из лучших

На Дону началось выдвижение номинантов на соискание общественной премии «Народное признание», в рамках которой сами жители Ростовской области выбирают тех, кто достоин награды.

Премия присуждается рабочим и служащим, представителям деловых кругов, образования, здравоохранения, культуры, искусства и спорта, политическим, общественным и религиозным деятелям, проживающим в Ростовской области и внесшим большой вклад в экономическое, социальное и духовное развитие региона. Премия присуждается один раз в год по пяти номинациям.

Подать заявку можно на официальной странице премии на сайте don24.ru до 29 июля. С 8 по 22 августа будет проходить народное онлайн-голосование.

ДОНСКИЕ ВЕСТИ

Мастера управления

Совместный выпуск правительства Ростовской области и нашей газеты

Конкурс лучших практик управления многоквартирными домами «Лучший дом. Лучший двор» запустила «Единая Россия» в рамках проекта «Жители МКД» во взаимодействии с Министерством строительства и жилищно-коммунального хозяйства РФ.

Задача проекта – создать инфраструктуру поддержки жильцов многоквартирных домов, в том числе информационной и юридической.

Подать заявку может любой желающий до 15 августа на сайте moydom.er.ru. Для этого необходимо описать практику, которая используется в МКД, приложить фото и ссылки на публикации. Заявки будут оцениваться по актуальности проблемы, новизне и креативности, возможности тиражировать практику, охвату участников и привлечению внебюджетных средств.

«Юнармия» – это школа гражданина

Команда донских юнармейцев ВПК «Вымпел» Дворца творчества детей и молодежи Ростова-на-Дону вошла в десятку лучших по итогам Всероссийской военно-спортивной игры «Победа».

фото: donland.ru

«Победы» достойны только самые слаженные команды

По словам заместителя губернатора Вадима Артемова, «Победа» продолжает традиции легендарной «Зарницы», которой в этом году исполнилось 55 лет. Команды из 82 субъектов РФ, а также Донецкой и Луганской республик проходили различные этапы испытаний. Каждый этап игры имеет свою специфику. «Визитная карточка» – творческое представление своего края, обычаев, традиций, деятельности юнармейского Дома; «Ратные страницы истории Отечества» – оценка знаний в области военной истории, «Огневой рубеж» – эстафета с прицельной стрельбой из пневматических ружей по биатлонным мишеням; «Военизированная эстафета» – прохождение общевойсковой полосы препятствий с дополнительными заданиями военной направленности и т.д.

Завершающим испытанием стал главный этап игры – «Дорога победителей»: имитация авианалета противника, прохождение участка зараженной местности, метание в цель гранат и лопат, стрельба из различных видов оружия при атаке диверсантов, а также проверка навыков оказания доврачебной помощи пострадавшему и транспортировка раненых. На каждом участке двухкилометрового маршрута оценивали скорость и безупречность прохождения испытания. Баллы снимали за ошибки, неверную оценку ситуации, неуверенность командира. Испытание считалось пройденным только после того, как его покинут все десять участников команды.

Только десять команд стали победителями военно-спортивной игры, в их число вошли и юнармейцы ВПК «Вымпел» из Ростова-на-Дону.

– Ребята достойно выдержали все испытания, прошли проверку на прочность, научились вовремя принимать ответственные решения в критических ситуациях и протягивать руку помощи своим товарищам. Уверен, что приобретенные навыки и знания обязательно помогут им в дальнейшем, – отметил Вадим Артемов.

Напомним, что Всероссийское детско-юношеское военно-патриотическое движение «Юнармия» было создано в 2016 году по инициативе Минобороны РФ при поддержке президента России. В области на данный момент участниками движения «Юнармия» являются более 18,7 тысячи донских юношей и девушек, местные отделения созданы во всех 55 муниципальных образованиях. Три года подряд региональное отделение движения «Юнармия» Ростовской области занимает первое место в смотре-конкурсе на кубок заместителя министра обороны РФ – начальника Главного военно-политического управления ВС РФ среди региональных отделений Южного федерального округа.

– Немало случаев, когда участники движения приходили на помощь и даже спасали жизнь детям и взрослым. Так, юнармейцы Роман Кононов и Станислав Кашаев спасли 12-летних девочек и оказали им первую медицинскую помощь. И сделать это им помогли знания, полученные в местном отделении «Юнармии», – рассказал Вадим Артемов.

Около ста ребят награждены знаком главного штаба движения «Юнармейская доблесть», более тысячи награждены медалью министерства обороны «За участие в военном параде в день Победы».

Вступить в «Юнармию» может любой желающий с 8 до 18 лет. Целями движения является всестороннее развитие и совершенствование личности детей и подростков.

Ветеринары начеку

В донском правительстве подвели итоги работы специалистов областной государственной ветеринарной службы за шесть месяцев 2022 года.

Ростовская область сохраняет стойкое благополучие по заболеваниям животных.

Начальник управления ветеринарии Ростовской области Александр Кругликов сообщил, что в ходе реализации плана противоэпизоотических мероприятий в 2022 году ветеринарной службой проведено почти 1,3 млн диагностических исследований и 64,7 млн профилактических и вынужденных прививок, лечебно-профилактических обработок животных и птицы, в том числе против особо опасных и заразных болезней животных. Проведено более 2 млн акарицидных обработок поголовья крупного и мелкого рогатого скота.

Регион добрых дел

Ростовская область заняла первое место во Всероссийском конкурсе лучших региональных практик поддержки волонтерства «Регион добрых дел».

Кроме того, донской регион пятый год подряд выиграл финансирование на реализацию добровольческих проектов.

– Общая сумма, привлеченная донскими проектами, составила 8,7 млн рублей, – прокомментировал заместитель губернатора Ростовской области Артем Хохлов.

Экспертная комиссия провела оценку 72 заявок субъектов РФ. Донской регион получил финансирование по семи проектам: шесть практик в четырех номинациях социального проектирования и одна практика в номинации «Развитие инфраструктуры взаимопомощи и сервисов добровольчества». Отметили АНО «ЭКА-Азов», которая с 2018 года реализовала целый ряд значимых проектов, а в этом году одержала победу с проектом «Маршруты истории», цель которого – развитие межмуниципального туризма и привлечение социально активных граждан к добровольческой деятельности. А спортивный клуб «Южный Дракон» представил проект инклюзивного волонтерства «Путь Дракона», который направлен на создание условий для регулярных занятий физкультурой и спортом детям с ментальными особенностями с привлечением студентов в качестве волонтеров.

Служат Отчизне

В Ростовской области завершился весенний призыв. На службу призвали чуть более 5 тысяч молодых людей – план на эту кампанию в регионе выполнен.

Как и в прошлом году, донские призывники прошли тестирование на коронавирус, были приняты все санитарные меры, чтобы защитить здоровье ребят.

Большая часть парней будет служить на территории Южного военного округа. Более тысячи призывников отобраны для поступления в высшие учебные заведения Министерства обороны РФ. Ряды ВС РФ полнили более 600 призывников, имеющих военно-учетную специальность. Также в воинские формирования для прохождения службы направлено около 300 юношей-казаков.

15 донских призывников направились для прохождения срочной службы в Президентский полк комендатуры Московского Кремля. В этом году отобраны призывники из Азова, Батайска, Волгодонска, Ростова-на-Дону, Таганрога, Шахт, а также Аксайского, Неклиновского и Цимлянского районов. Ребята, прошедшие самый строгий конкурсный отбор, доказали, что достойны представлять регион на самом высоком уровне.

Напомним, что мероприятия весеннего призыва не связаны с проведением специальной военной операции – в ней принимают участие только офицеры и военнослужащие по контракту.

Спасенные Ильичи

Кто и зачем сохраняет памятники былой эпохи

Ни для кого не секрет - цивилизованный мир не может найти противоядие демонстративному разрушению фанатиками культурных ценностей с многовековой и не очень историей. Успокаивает одно – находятся еще люди, которые всеми путями стараются их сохранить..

Так, молодое государство под названием Советский Союз, выражаясь поэтическим языком кубофутуристов, сбросило с Парохода Современности наследие царского режима. Такая же участь настигла страну серпа и молота в период ее развала. За бортом истории, в пучине новых реалий, тонуло и хорошее, и плохое - всё, что могло напоминать о советском прошлом.

В годы перестройки, а также с запретом в 1991 году коммунистической партии и на волне антипартийных настроений, буквально на свалке оказывались бюсты и памятники вождя мирового пролетариата Владимира Ильича Ленина.

В периодических изданиях зазвучали крики о сносе памятников. Так, в газете Цимлянского района «Ленинец» от 10 июля 1990 года читаем: «Когда-то эти фигуры призваны были украсить наш город. Отбросив сомнения в их изначальной художественной ценности, скажем сейчас: ну кому такое надо? Зачем эти калеки по-прежнему возвышаются в людских местах? Какую эстетическую функцию выполняют? Честно говоря, мы их порой уже и не замечаем. Потому что всегда спешим, или потому, что на общем фоне не такого уж качественного благоустройства они теряются? Так или иначе, то и другое грустно».

В заметке говорится о «калеках» – повреждённых двух памятниках в городе, установленных в честь пионеров. И единственный выход автор-эстет видит не в их реставрации. Напротив, он провоцирует читателей на самоуправство: «Но, в конце концов, может быть, найдётся в городе смельчак и уберёт скульптуры подальше с глаз!». И в принятии такого решения автор лицемерно прикрывается детьми: «Простите за банальность, на них же дети смотрят!». Видимо, «смельчак» нашёлся. Памятники исчезли в неизвестном направлении.

Анатолий Кузнецов

Вождь, что ранее украшал площадь перед ВОЭЗ

На площади, усаженной розами, что у Волгодонского опытно-экспериментального завода (ВОЭЗ), стояла на постаменте в полный рост фигура Ленина. В 1990-2000-е годы многие заводы развалились, и ВОЭЗ не миновала подобная участь. Как шкуру убитого зверя, растянули предприятие некогда федерального подчинения и чуть ли не единственное в стране, специализировавшееся на выпуске дорожной техники и оборудования, оставив «рога и копыта».

Сегодня хоть частично некоторые производства восстановлены и функционируют, но от былой славы остались лишь руины и захламлённые территории. А тот памятник Ильичу на ВОЭЗе, который указывал светлый путь предприятию, находится на дачном участке среди молодых берёзок – в Цимлянске. Его подобрал Алексей Владимирович Медведев. Услышав от знакомых, что памятник скоро снесут, он собрал команду друзей, нанял спецтехнику и рабочих...

И, как вспоминает один из участников спасения, Алексей Владимирович Сметанин, это «была целая спецоперация».

Чтоб пробраться сквозь заросли сорняков и поросли деревьев, пришлось прорубать просеку для крана. Когда появился проход, на практически разрушенном постаменте в удручающем состоянии стал виден Ильич, точнее - жалкое зрелище, настолько он был разрушен. Потребовалось немало сил, чтобы аккуратно поднять и транспортировать памятник на новое место – поспешность в действиях могла привести к полной его утрате. Вот и стоит вождь теперь среди березок и не жалуется на судьбу. Хотя в скором времени Алексей Медведев планирует провести его очередную реставрацию, так как сразу после первой не были выявлены скрытые дефекты. От сгнившей местами арматуры пошли трещины.

В Цимлянске, при въезде на территорию ООО «Союз-Наука», стоит внушительных размеров бюст Ленина. Владимир Павлович Сапонов, создатель предприятия, в начале 2000-х годов отправился в командировку в Саратов. Там, рядом с домом культуры, не свалке, он и обнаружил этот бюст. За пару бутылок любители жидкостей погрузили его в автомобиль, и он благополучно добрался в Цимлу и перешел в руки сына – нынешнего директора предприятия Виталия Сапонова.

В начале нашего разговора он сразу сказал: «Ленина не отдам». Оказывается желающих забрать хоть отбавляй. Виталий Владимирович сообщил, что бюст сохраняют, но последний горе-мастер «накосячил». Покрытие через год вздулось и отслоилось. Будут по-новому ретушировать Ильича и приводить его бюст в пристойный вид.

О супругах Кузнецовых, Анатолии Юрьевиче и Галине Олеговне, из станицы Красноярской известно и за пределами Цимлянского района. На их подворье соседствуют малые архитектурные формы из бывших баз-отдыха, домов культуры, учреждений здравоохранения...

Среди экспонатов в их коллекции тоже есть Ленин. Очень редкий мраморный памятник изготовили уральские мастера. Он выполнен в непривычной форме. Его история появления на подворье Кузнецовых начинается в 1994 году.

По заданию руководства дома культуры станицы памятник оттянули трактором на свалку. Жители негодовали по этому поводу, а местной власти в то время не было дела до него.

Тогда Анатолий Юрьевич нанял погрузчик и перевёз его к себе во двор. В день рождения Владимира Ильича благодарные станичники приходили на подворье Кузнецовых, возлагали цветы. Кстати, обращают внимание на себя и чугунные ограждения, установленные за памятником. Говорят раньше они находились на Цимлянской ГЭС. В связи с повреждением и непригодностью, их сдали на пункт приёмки металлов. Там и выкупил эти произведения чугунного литья Анатолий Кузнецов.

В 2000-е годы районная власть предложила Кузнецову перенести памятник к зданию администрации Цимлянска и установить его взамен существующего Ленину, которому одно время часто ломали руку.

Но перенести и при этом не повредить подворье не получалось. И памятник остался у Кузнецовых.

А тому Ленину, что стоял возле администрации, изменили руку – она теперь просто плотно прижата. С этим заданием мастерски справился уроженец Цимлянска Павел Бережной, на тот момент студент училища имени Грекова. «Волгодонская правда» рассказывала о нем в июне 2020 года.

Вот так во благо, что не все одним миром мазаны. И пока кто-то пытается урезонить настоящих варваров, среди нас находятся настоящие реальные созидатели, люди неравнодушные, помнящие и бережно сохраняющие историю. В нашем случае их детство и взросление прошли в советское время, и как сами они говорят: «Памятники ни в чём не виноваты!».

Автор благодарит за помощь главного редактора газеты «Придонье» Н.П. Сивашова, журналиста Н.А. Пержинскую, своих друзей Сергея Кикотя и Олега Медведева.

ТАКИЕ ЛЮДИ

В рамках проекта «ВП» «КРАЙ РОДНОЙ, НАВЕК ЛЮБИМЫЙ»

Небесное такси

Волгодонский кулибин предлагает ямы на дорогах облетать

Летающий автомобиль, как живое дитя прогресса, могло когда-то существовать только в художественной литературе и кинофильмах, создатели которых обращали свой взор в будущее. Футуристические сюжеты прошлых лет сегодня не такие уж и фантастичные.

Проекты летающих автомобилей уже существуют во многих странах, и созданные модели протестированы в реальных условиях. Некоторые из них в дизайнерском воплощении оригинальны, большинство же – неудачный гибрид скрещивания легкового автомобиля с самолётом или другим видом воздушного транспорта.

В нашем городе живёт молодой изобретатель Кирилл Наумченко, который изучил известные проекты ведущих мировых компаний по созданию летающих автомобилей, и, зная их преимущества и недостатки, создал свою версию такого под названием KliirJet – грузопассажирский дрон с двигателем внутреннего сгорания.

За плечами 34-летнего Кирилла Юрьевича высшее техническое образование, которое он получил в Волгодонском институте ЮРГТУ (НПИ), окончив его в 2007 году по специальности «Инженер-программист». А также опыт работы в различных компаниях в качестве конструктора, программиста, специалиста по ремонту бытовой техники, системного администратора. Сейчас он трудится на Атоммаше в должности главного специалиста по термической резке металла. Всё это помогает изобретателю в свободное время воплощать в жизнь свой проект.

Реализовывать свою идею Наумченко начал с 2015 года, когда увидел по телевидению летающий мотоцикл одного инженера из дальнего зарубежья. Хотя не только увиденное послужило толчком взяться за конструирование собственного летающего аппарата. Как Кирилл сам иронизирует, главным вдохновителем стали... ямы на дорогах: если их нельзя избежать или объехать, почему бы ни облететь.

По задумке Наумченко, его летающий аппарат представляет собой гибрид дрона-беспилотника и упрощённой версии вертолёта Боинг CH-47 «Чинук». Впереди и сзади располагаются по одному винту, в центре кабина, в которой могут поместиться два человека. Изобретатель говорит, что летать на нём сможет каждый, т.к. система управления такая же как у легкового автомобиля, и не придётся обучаться пилотированию воздушного транспорта. Сердцем любого автомобиля является двигатель.

Ведущие мировые компании предпочтение отдают электрическим, которые должны обладать высокой мощностью. Поэтому и стоимость таких аппаратов высока. Кирилл же предлагает использовать известный и проверенный не одним поколением двигатель внутреннего сгорания. Это снизит не только стоимость аппарата, но и даст возможность увеличить время полёта до 120 минут. Ведущие же иностранные летуны марки Ehang 184, Volocopter 2x и Liliumjet могут находиться в воздухе до 23-х, 27-и и 60-ти минут соответственно.

Использование электродвигателей связано с верой в его преимущественные характеристики над двигателем внутреннего сгорания. Является ли это оправданным? По этому поводу Кирилл Наумченко имеет собственное мнение.

– Электрические дроны только на первый взгляд кажутся экологически чистыми, пока не зайдет речь об изготовлении, переработке аккумуляторов и способе выработки электричества. На данный момент на планете более 60% электричества производится на тепловых станциях, в том числе это тепловые станции на угле и мазуте, а изготовление лития для аккумуляторов является одним из самых вредных химических производств. Инфраструктура большинства городов не готова к массовому применению электрического транспорта, электрических заправок очень мало, и круглосуточно заряжать большие объемы электротранспорта они физически не смогут. Выбросы же CO_2 современных двигателей внутреннего сгорания находятся на очень низких уровнях.

В мире существует развитая инфраструктура для транспорта на двигателе внутреннего сгорания. Взял канистру с бензином, залил бак – и можно отправляться в путь. Бензоколонок хватает. Этим существенно и отличается проект волгодонца Наумченко от уже известных.

На первых порах летающий автомобиль можно использовать в качестве беспилотного такси, чтобы исключить человеческий фактор. Такое такси будет курсировать по заданному и согласованному с соответствующими органами маршруту. Люди смогут не только использовать его в черте города, но и за его пределами, добираться в труднодоступные для обычного транспорта места.

Кирилл Наумченко уверен - за беспилотным небесным такси будущее, которое не за горами. За инициативу быть первым борются развитые страны. Например, правительство Франции пообещало своим гражданам, что в 2024 году появятся беспилотные такси, которые будут перевозить пассажиров из аэропорта Шарль-де-Голль до центра Парижа.

Чтобы создать летающий автомобиль, требуется немало сил и средств. Кирилл Наумченко трудится над своим изделием в мастерской, которую организовал в гараже. Прототипы будущего транспорта он представляет на различных мероприятиях, надеясь на получение материальной поддержки в виде тех же грантов. Он по-хорошему одержим своей идеей и уверен, что рано или поздно найдет пути ее реализации.

Кстати, инвесторы из Краснодарского края заинтересовались разработками Кирилла. Они намерены уже спонсировать проект волгодонского кулибина и использовать его летающий автомобиль для опрыскивания полей, т.к. их электрические дроны, которые они применяют сейчас, активны до 20 минут. Требуется их перезарядка до нескольких часов, что приводит к простою и низкой эффективности.

Теперь Кирилл Наумченко должен на практике доказать возможность пилотирования своего изобретения, подтвердив преимущество над другими моделями. Сейчас он купил двигатель нужной мощности, необходимые детали, создаёт модель меньшего размера для демонстрации. И хочется надеяться, что летательные аппараты нашего изобретателя скоро найдут свое применение.

Материалы полосы подготовил Олег АНТОНОВ

Зачем святых выносили?

Откуда в русском языке взялись церковные фразеологизмы?

Испортить всю обедню. Смотреть со своей колокольни. Рассказать как на духу. Когда мы это произносим, то вряд ли отдаем себе отчет в том, что выражения эти связаны с церковной сферой. «Испортил всю обедню» - помешал чему-то, «смотрит со своей колокольни» - судит о чем-то односторонне, «рассказывает как на духу» - признается в чем-то искренне. Для нас это обычные житейские словосочетания. Но первоначальное значение у этих выражений, в общем, вполне прозрачное.

Чего не скажешь о некоторых других устойчивых сочетаниях из того же церковного быта. Почему мы говорим «хоть святых выноси»? Почему «пускаемся во все тяжкие» (и что это - «тяжкие»)? Почему люди бывают «одним миром мазаны»? И почему, навлекая на кого-то неприятности, мы «подводим под монастырь»?

ВСЕ МЫ ОДНИМ МИРОМ МАЗАНЫ

Вот, например, «вынос святых» - кто, когда и зачем это делал? Оказывается, верующие выносили из помещения святых (то есть иконы) или хотя бы задергивали икону в углу занавеской, чтобы святые «не видели» их безобразий: драк, пьянства, скандалов.

Получается, «вынес святых» - и пускайся во все тяжкие. Это сочетание многие считают сжатой формой пространной конструкции «пускаться во все тяжкие грехи», то есть безудержно предаваться порокам, но фразеологи настаивают, что основой было другое выражение: ударять во все тяжкие колокола, поднимать трезвон.

Какой «мир» мы имеем в виду, когда говорим, что люди эти «одним миром мазаны» (один другого не лучше)? А ведь «мира» никакого в этом выражении нет, а есть «миро» – масло, которое используют в церковных обрядах.

«Одним миром мазаны» значило, что люди эти одной веры.

А вот кто, кого и зачем «подводил под монастырь», сказать наверняка сейчас сложно. По одной из версий, русские проводники подводили врагов под стены монастырей, которые во время войны превращались в крепости. По другой, это могло быть связано с тяжелой жизнью замужних женщин, когда от побоев мужа уберечь их могла лишь родня, добившись защиты у патриарха и властей. Обидчика ссылали «на усмирение» - то есть жена «подводила мужа под монастырь». Уже неважно, какая из версий верна. Выражение навсегда наше, и мы им пользуемся..

Марина КОРОЛЕВА, rg.ru, godliteratury.ru

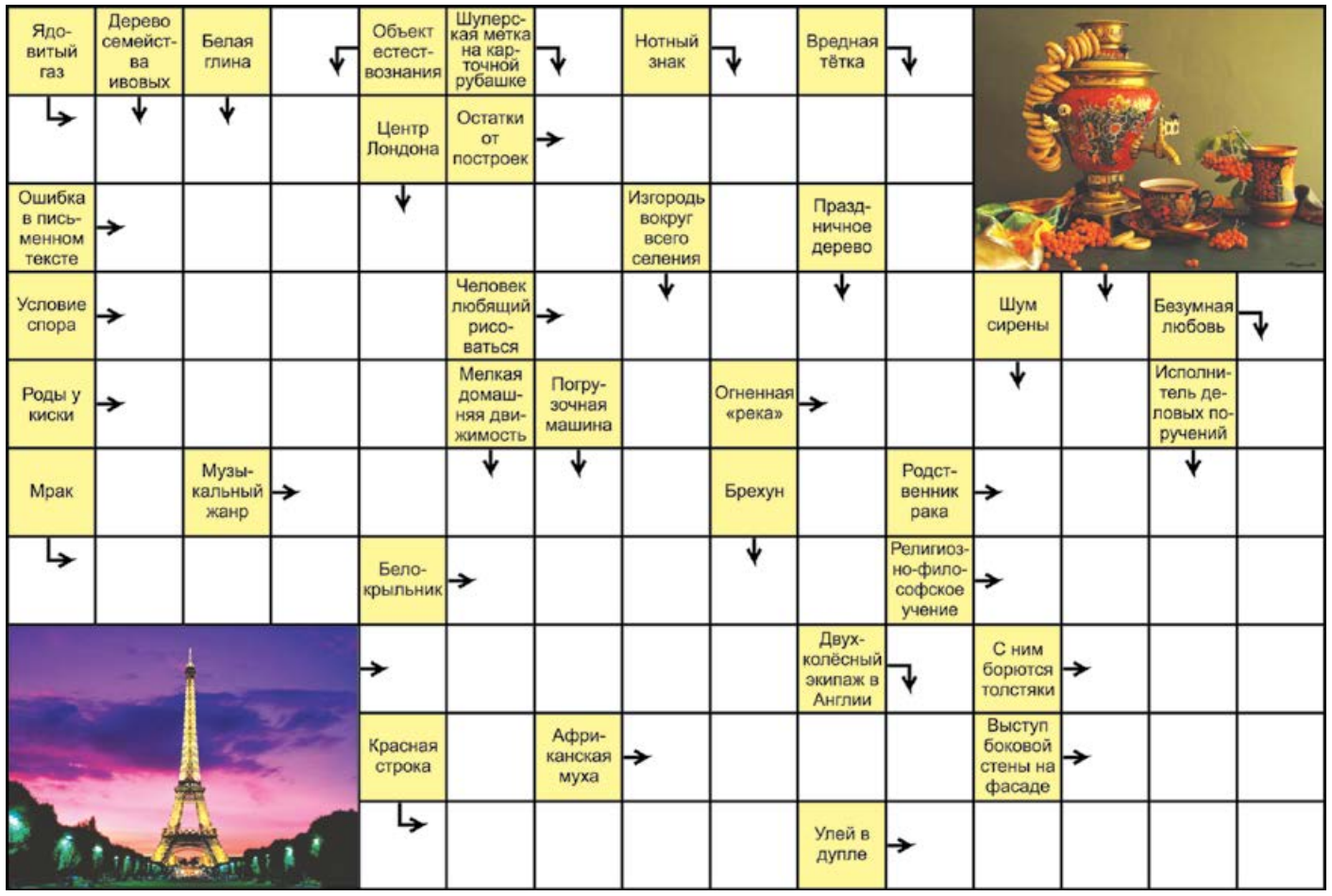

Сканворд – www.30r.biz

В выпуске использованы материалы, предоставленные электронной газетой «Программа для всех» (издатель ООО «Фирма «РиК»)

За чашкой чая

Тест на эрудицию по роману «Евгений Онегин»

1 В каком городе родился Онегин?
а) Москва
б) Владивосток
в) Петербург
г) Псков

2 Где познакомился Онегин с Татьяной Лариной?
а) в доме Ленского
б) на балу в Москве
в) на балу в Петербурге
г) в доме Лариных

3 Кто выступает секундантом Онегина на дуэли?
а) его брат
б) его сосед
в) его слуга
г) его дядя

4 Сколько лет было Ленскому, когда он погиб на дуэли?
а) 18 лет
б) 23 года
в) 30 лет
г) 36 лет

5 На каком языке Татьяна пишет письмо Онегину?
а) на русском
б) на немецком
в) на французском
г) на английском

6 За кого выходит замуж сестра Татьяны Лариной?
а) за актера
б) за врача
в) за офицера
г) за начальника

7 Где происходит последняя встреча Онегина и Татьяны?
а) на свадьбе у Ольги
б) в комнате Татьяны
в) на балу
г) на улице

8 Какой титул получает Татьяна Ларина после замужества?
а) княгиня
б) графиня
в) герцогиня

Ответы: 1-а, 2-г, 3-а, 4-а, 5-а, 6-а, 7-б, 8-а

Запеканка «Касэрол» из кабачков с сыром

Очень простой и вкусный рецепт запеканки из кабачков с плавленым сыром. Попробуйте и вы приготовить в духовке запеканку «касэрол».

Касэрол или кассероль (casserole) – это жаростойкая посуда для запекания, а также название самого блюда (запеканки), которое готовится в духовке в этой посуде.

Ингредиенты:
кабачки - 200 г,
яйца - 3 шт.,
сыр плавленый - 90 г,
лук репчатый - 70 г,
соус соевый - 10 г,
соль, перец по вкусу,
масло растительное - 10 г.

Способ приготовления:
Сперва взбить яйца. Плавленый сыр натереть на крупной терке и добавить к яйцам. Кабачок подготовить аналогично сыру и отправить в миску к остальным ингредиентам. Лук нарезать очень тонкими полукольцами и тоже добавить в миску. Посолить, поперчить, добавить немного соевого соуса. Все тщательно перемешать.

Смазать форму маслом и выложить кабачково-сырную массу в форму. Выпекать кабачковую запеканку с сыром в духовке при температуре 200 градусов 25 минут.

www.russianfood.com, фото – cuisine.journaldesfemmes.fr

28 июля – ДЕНЬ ЗАГАДЫВАНИЯ ЖЕЛАНИЙ

Это волшебный праздник. Загаданные в этот день желания сбываются.

Загадать их можно, глядя на падающую звезду, бросая монетку в фонтан, запуская в воздух надувной шарик или фонарик с привязанной бумажкой, на которой написана мечта. Еще один ритуал - зажечь свечу и пристально смотреть на нее продолжительное время. Потом закрыть глаза, задумать желание и задуть свечу. Можно придумать свой способ загадывания.

Созданы правила, соблюдение которых повышает шансы на то, что Вселенная услышит и поможет загаданному осуществиться. Желание нужно формулировать четко и конкретно, составлять его в настоящем времени и на конкретный период (месяц, год и так далее). Необходимо исключить отрицания, не употреблять слово «возможно» и частичку «не». Обязательно постоянно визуализировать загаданное желание с мельчайшими подробностями. Средний срок его исполнения – 21 сутки. Рекомендуется накануне сна и сразу после пробуждения вспоминать о нем, используя технику самовнушения. Забывчивым натурам стоит смастерить «напоминалку». Главное правило – желание должно быть действительно важным.

Праздник наталкивает на размышления о стремлениях: что уже достигнуто, чего желать и что изменить для достижения мечты.

www.culture.ru

Суббота, 23 июля 2022 года • №28 (14722-14724)

Волгодонская Правда

Ирина Подольская

В 1989 году, окончив Таганрогское медучилище, по распределению попала в Волгодонск. Здесь и пустила корни – сразу же устроилась на скорую помощь, где и работает до сих пор.

А с недавнего времени Ирина стала писать стихи, рассказы, заниматься вокалом. Совместно с композитором А.Н. Лаврентьевым написано больше десятка песен, выпущено несколько авторских клипов, которые размещены на Ютубе, в соцсетях. Некоторые из них транслировали на Шансон-ТВ.

Имеет множество наград за участие в музыкальных и поэтических конкурсах, публикации в литературных альманахах «Наше слово» и «Донская сотня» (Ростов-на-Дону), «Искры юмора и смеха» (Калуга), на сайте «Стихи и проза России». Является членом РСПЛ. В 2018 году выпустила свой первый сборник «Найти себя».

РАБА МЕЛЬПОМЕНЫ

Концерты, гастроли, разъезды
И некогда жить для себя...
Никак не сидится на месте,
Она – Мельпомены раба!

Актёрская жизнь - это сцена,
Большая иль малая роль.
Не может быть лучшего плена,
Там всё есть - и радость, и боль...

Она как избранница Бога,
Не каждому это дано.
Пусть будет нелёгкой дорога,
Другой не пойдёт всё равно.

АЛЛО, ЭТО СКОРАЯ ПОМОЩЬ?

Алло, это скорая помощь?
Примите, пожалуйста, вызов.
Мужчина упал незнакомый,
По паспорту – Игорь Борисов.

На улице Ильфа Петрова,
У дома под номером двадцать.
За ним, на аллее кленовой,
И будем мы вас дожидаться.

Сердечник, стоит на учёте,
Не слышу, что? Пульс нитевидный.
Приедете скоро? Спасёте?
Инфаркт у него, очевидно.

Прошу вас, не вешайте трубку!
Не знаю, что делать, мне страшно.
Ни капли корысти в поступке,
Помочь бы! А после... неважно...

У ТИХОГО ДОНА

Красивую пару у Тихого Дона
Невидимой нитью связала любовь.
Единственный взгляд и стрела Купидона
Пронзила обоих на зависть Богов.

Внезапная страсть перешла все границы,
Горячая кровь закипела в груди,
Расправили крылья две певчие птицы,
Ах, если бы знать, что их ждёт впереди...

Бок о бок прошли испытания вместе,
И горя, и счастья хлебнув через край.
Ему не была ни женой, ни невестой,
С любовью и Ад превращается в Рай.

Не вышло уйти им от кары небесной,
Едва лишь забрезжил бессонный рассвет,
Прощальный аккорд, затерявшийся в бездне,
Рассыпался эхом, звенящим вослед....

ТАК ХОЧЕТСЯ НЕ ОШИБАТЬСЯ

Я ненавижу лицемеров
С их сладко-лживыми речами.
Я знаю тысячи примеров,
Когда порочат за глазами.

Кто просто так, а кто от злости,
Всё зависть - скользкая гадюка.
И даже друг, что ходит в гости,
Исподтишка отвесит хука.

Устала в людях ошибаться
И начеку быть постоянно.
Так хочется не оказаться
В сетях измены и обмана...

МОЯ СУДЬБА – ВОЛГОДОНСК

Музыка - Александра ЛАВРЕНТЬЕВА

Сердце радостно бьётся,
я скоро увижусь с тобой.
Вспоминаю тот час,
как когда-то тебя я покинул.
После школы уехал за призрачной
сладкой мечтой,
Возвращения путь оказался столь
долгий и длинный.

Я считаю часы и минуты до встречи с тобой,
Вот уже показался до боли знакомый
мне город.
Я не верю глазам, как ты вырос,
какой стал большой,
Я дышу полной грудью,
врываясь в родные просторы.

Припев:
Обнимаю тебя, Волгодонск,
мой любимый, родной!
Биография города в чём-то
с моею так схожа.
Только здесь я нашёл свой причал,
что зовётся судьбой,
Понял я, Волгодонск, что тебя нет
на свете дороже.

Хлеб и соль на столе, ты встречаешь
меня без обид,
Я на крыльях лечу, как мне раньше
тебя не хватало.
Льются с площади песни и тот же
«Курчатовский» вид,
Волгодонск, я вернулся
и всё начинаю сначала.

Я бреду по аллеям, вдыхая цветов аромат,
Наслаждаюсь рассветом,
любуюсь вечерним закатом,
И, как прежде, я чувствую снова
твой пристальный взгляд,
Возвращаясь в тот день,
когда шёл с выпускным аттестатом.

ПРИЗНАНИЕ ОТЦУ

Мне повезло с моим отцом!
Пусть в шутку дразнят ювелиром,
Ты был всегда мне образцом,
Моим героем и кумиром!

Сильны отцовская любовь,
Забота, ласка и опека.
Моя такой же группы кровь,
Из тех же генов и молекул.

Обыкновенный, не святой...
Не обижайся только, мама!
Ты лучше всех, ты как никто,
Родной мой папа – самый-самый!

ТУПИК

У церкви на скамейке старик один сидел
И с горькою тоскою роптал на свой удел.
В дырявой телогрейке,
продрогший до костей,
О прошлом вспоминал он,
о счастье без затей...

О том, как оборвалась
слепой фортуны нить,
Удача ускользнула, и начал горько пить...
Глаза давно потухли, во взгляде пустота,
В морщинках лет ушедших увяла красота...

Не нужен стал ни внукам,
ни детям, ни жене,
Остался, бедолага, с собой наедине.
В тупик зашла дорога, где дальше нет пути,
И лишь молил:
«О, Боже, прости меня, прости ...»

ДУША

Без тела кроткая душа –
Неосязаемая дымка.
Божественная госпожа
В плаще и шляпе-невидимке.

Она – второе наше «я»,
С рожденья и до самой смерти.
Святое чистое дитя
В людской житейской круговерти.

И у неё такой же путь,
Но только в неземном полёте.
Душа приходит на чуть-чуть,
И снова ввысь из бренной плоти...

Береза от авитаминоза

Какие деревья имеют полезную листву?

Весной и в самом начале лета молодые листочки некоторых деревьев можно использовать для борьбы с авитаминозом. Они содержат большое количество витаминов и других биологически активных веществ (эфирные масла, смолы, слизи, сахара, органические кислоты).

Берёза

Почки (их заготавливают зимой) и листья берёзы – сильное бактерицидное средство.

Настойку берёзовых почек можно использовать вместо йода. Она не оставляет пятен на коже и белье и совершенно не обжигает кожу.

Лист берёзы применяют как мочегонное, противовоспалительное, витаминное, потогонное средство, используют при поносах, энтеритах, колитах и других заболеваниях пищеварительного тракта. Настоем полощут горло при ангинах и рот при кровотечении из дёсен. Отвар листьев назначают при простудах и кашле, при ревматизме и подагре (правда, в двух последних случаях его применяют наружно в виде компрессов).

Клён

Листья и ветки клёна обыкновенного (остролистного) содержат большое количество сахаров, каротиноидов (предшественников и родственников витамина А) и алантоина, способствующего заживлению ран и улучшающего состояние кожи. Их используют как мочегонное средство и в качестве источника витаминов, например, при цинге.

При наружном применении растёртые листья накладывают на долго не заживающие раны, так как они обладают антибактериальной активностью. Самые молодые побеги (когда почка только распустилась и у её основания видны длинные чешуи, похожие на уши спаниеля) используют для лечения заболеваний печени. Из них готовят настойку, которую пьют по 25–30 капель 3 раза в день до еды. А ещё такие розовые побеги с листиками можно класть в салат.

Боярышник

Листья боярышника обыкновенного (колючего) давным-давно используют как первую салатную зелень. Правда, делают так в Англии, где боярышник, как правило, зеленеет уже на Пасху. Кстати, цветки боярышника, несмотря на их лечебное действие, в кухне неприменимы – сильно пахнут селёдочным рассолом.

Помимо витаминов и растительных кислот лист боярышника содержит пусть не очень большое, но заметное количество тех же веществ, что плоды и цветки, которые очень благотворно влияют на сердечную мышцу. Европейские врачи считают его специфическим лекарством для усталого сердца.

Наталья ЗАМЯТИНА,
фитотерапевт и дачница

Салат из капусты с листьями берёзы

Состав: капуста – треть кочана, листья берёзы – 3 ст. ложки, чеснок – 4–5 зубчиков, сметана – 4 ст. ложки.

Приготовление: капусту нарезать узкими полосками. Молодые листья берёзы промыть, мелко нашинковать, добавить рубленый чеснок и сметану, перемешать. Капусту выложить на тарелку и полить сверху смесью листьев берёзы, сметаны и чеснока.

Кленовый чай

Приготовление: молодые веточки клёна (зимние или весенние) нарезать на кусочки длиной 3 см, залить водой из расчёта 1 стакан на 8–10 кусочков и кипятить на слабом огне в течение 15 минут. Дать немного настояться. Подавать как обычный чай.

Салат с листьями боярышника

Состав: нарезанные листья боярышника – 1,5 стакана, свёкла отварная – 2 шт. Для заправки - масло растительное, уксус, соль, сахар по вкусу.

Свёклу нарезать узкими брусочками, перемешать с листьями боярышника. Растворить в уксусе соль и сахар, смешать с маслом и полить салат получившейся заправкой.

aif.ru, фото – mapleterroir.com

Маленький Вовочка смотрит, как папа красит потолок. Мама говорит ему:
– Смотри, Вовочка, и учись. Подрастёшь и папе помогать будешь.
– А что, он к тому времени сам не докрасит?

***

С одной стороны – я выгляжу хорошо, а с другой стороны – лицо.

***

Больше всего женщины не любят приходить на встречи одноклассников: там каждый знает, сколько тебе лет.

***

– Фима, научите, как жить по средствам?
– Жить по средствам, Моня, несложно. Сложно найти средства, по которым-таки можно жить.

***

– Ура, я поступил в автошколу, скоро будет на одного пешехода меньше!
– А может, и не на одного...

***

– Слышали, на Западе запретили Дон Кихота?
– Господи, а его-то за что?
– Боролся с ветряными мельницами – основой зеленой энергетики.

Судоку ★ ★ ★

	6		5		1	8		
2		4			9		7	
8	5		7			1		
			8	4		2	5	7
		8	2	9		4	6	
	4	2		5				
	8			7		5	1	
		1		6	5			9
7			9				4	2

Судоку ★ ★ ★ ★

			5		6		9	
	2		1			3		
		5				6		4
5	6				3			
							6	8
1		8				9		
	5	4						9
2				5	8			6
7			3		4	2		

Ответы на судоку

8	7	3	5	4	6	1	9	2
4	2	6	1	8	9	3	5	7
9	1	5	7	3	2	6	8	4
5	6	2	8	9	3	7	4	1
3	9	7	4	2	1	5	6	8
1	4	8	6	7	5	9	2	3
6	5	4	2	1	7	8	3	9
2	3	1	9	5	8	4	7	6
7	8	9	3	6	4	2	1	5

3	6	7	5	2	1	8	9	4
2	1	4	6	8	9	3	7	5
8	5	9	7	3	4	1	2	6
1	9	3	8	4	6	2	5	7
5	7	8	2	9	3	4	6	1
6	4	2	1	5	7	9	3	8
9	8	6	4	7	2	5	1	3
4	2	1	3	6	5	7	8	9
7	3	5	9	1	8	6	4	2

* – в телепрограмме возможны изменения по независящим от редакции причинам

ПОНЕДЕЛЬНИК, 25 ИЮЛЯ

ПЕРВЫЙ

5.00, 9.20 - Доброе утро (16+). 9.00, 12.00, 15.00, 18.00, 3.00 - Новости (16+). 9.50 - Жить здорово! (16+). 10.35, 12.15, 15.15, 18.20, 0.40, 3.05 - Информационный канал (16+). 21.00 - Время (16+). **21.45 - Т/с «Отчим» (16+).** 23.45 - Большая игра (16+).

РОССИЯ-1

5.00, 9.30 - Утро России (16+). 9.00, 14.30, 21.05 - Вести. Местное время (16+). 9.55 - О самом главном (12+). 11.00, 14.00, 17.00, 20.00 - Вести (16+). 11.30, 17.30 - 60 минут (12+). 14.55 - Кто против? (12+). 21.20, 23.40 - Вечер с Владимиром Соловьёвым (12+). 22.40 - Д/ф «Мариуполь» (16+). **0.50 - Т/с «София» (16+). 1.50 - Т/с «Королева бандитов» (12+). 3.40 - Т/с «Женщины на грани» (16+).**

МАТЧ!

6.00, 9.10, 12.30, 14.50 - Новости (16+). 6.05, 19.30, 23.30 - Все на Матч! (16+). 9.15, 12.35, 2.40 - Специальный репортаж (12+). **9.35, 0.45 - Т/с «Рок-н-ролл под Кремлём» (16+).** 11.30 - Есть тема! (16+). **12.55, 14.55 - Т/с «Побег» (16+).** 15.50 - Громко (16+). 16.40 - Плавание (16+). 19.55 - Футбол (16+). 22.00 - Бильярд (16+). 0.15 - Тотальный футбол (12+). 3.00 - Новости (0+). 3.05 - Человек из футбола (12+). 3.35 - Регби (0+).

НТВ

4.55 - Т/с «Улицы разбитых фонарей» (16+). 6.30 - Утро. Самое лучшее (16+). 8.00, 10.00, 13.00, 16.00, 19.00, 23.35 - Сегодня (16+). **8.25, 10.35 - Т/с «Морские дьяволы» (16+).** 13.25 - Чрезвычайное происшествие (16+). **14.00 - Т/с «Береговая охрана» (16+).** 16.50 - За гранью (16+). 17.55 - ДНК (16+). **19.50 - Т/с «Вокально-криминальный ансамбль» (16+). 21.45 - Т/с «Под напряжением» (16+). 0.00 - Т/с «Пёс» (16+). 1.55 - Т/с «Дикий» (16+).**

ПЯТЫЙ КАНАЛ

5.00, 9.00, 13.00, 17.30 - Известия (16+). **5.25, 13.30, 18.00 - Т/с «Пасечник» (16+). 7.40, 9.30 - Т/с «Чужой район» (16+). 12.00 - Т/с «Чужой район-2» (16+). 19.40, 0.30 - Т/с «След» (16+). 23.10 - Т/с «Свои-3» (16+).** 0.00 - Известия. Итоговый выпуск (16+). **3.05 - Т/с «Детективы» (16+).**

КУЛЬТУРА

6.30 - Пешком... (16+). 7.00 - Д/ф «Другие Романовы» (16+). 7.30 - Истории в фарфоре (16+). 8.00 - Легенды мирового кино (16+). **8.25 - Х/ф «Сломанные побеги, или Китаец и девушка» (16+).** 10.00, 15.00, 19.30, 23.10 - Новости культуры (16+). 10.15, 1.30 - Красуйся, град Петров! (16+). 10.45 - Academia (16+). 11.35 - Искусственный отбор (16+). 12.20 - Линия жизни (16+). **13.10 - Х/ф «Не сошлись характерами» (16+).** 14.30, 22.40 - Д/ф «Роман в камне» (16+). 15.05, 0.25 - Ансамбли (16+). 16.00 - Д/ф «Чёрный квадрат. Поиски Малевича» (16+). 16.45 - Т/ф «На всякого мудреца довольно простоты» (16+). 19.45 - Письма из провинции (16+). 20.15 - Спокойной ночи, малыши! (16+). 20.35 - Библейский сюжет (16+). **21.00 - Х/ф «Плохой хороший человек» (16+).** 23.30 - Д/ф «Энрико Карузо. Запретные воспоминания» (16+). 1.15 - Голливуд Страны Советов (16+). 2.00 - Весёлый жанр невесёлого времени (16+). 2.45 - Первые в мире (16+).

ТВ-ЦЕНТР

6.00 - Настроение (16+). 8.35, 0.30 - Петровка, 38 (16+). **8.45 - Т/с «Наследники» (12+).** 10.35 - Д/ф «Последняя любовь Владимира Высоцкого» (12+). 11.30, 14.30, 17.50, 22.00, 0.00 - События (16+). **11.50 - Т/с «Практика» (12+).** 13.40 - Мой герой (12+). 14.50 - Город новостей (16+). **15.10, 3.15 - Т/с «Верю не верю» (12+).** 17.00 - Д/ф «Всеволод Абдулов. Тень Высоцкого» (16+). **18.15 - Т/с «Жена полицейского» (16+).** 22.40 - 10 самых... (16+). 23.05 - Знак качества (16+). 0.45 - 90-е (16+). 1.25 - Актёрские драмы (12+). 2.10 - Д/ф «Как Горбачев пришел к власти» (12+). 2.50 - Осторожно, мошенники! (16+).

РЕН ТВ

5.00 - Территория заблуждений (16+). 6.00 - Документальный проект (16+). 7.00 - С бодрым утром! (16+). 8.30, 12.30, 16.30, 19.30, 23.00 - Новости (16+). 9.00 - Военная тайна (16+). 11.00 - Как устроен мир (16+). 12.00, 16.00, 19.00 - Информационная программа 112 (16+). 13.00 - Загадки человечества (16+). 14.00 - Невероятно интересные истории (16+). 15.00 - Документальный спецпроект (16+). 17.00 - Тайны Чапман (16+). 18.00 - Самые шокирующие гипотезы (16+). **20.00 - Х/ф «Лысый нянька: Спецзадание» (16+).** 21.50 - Водить по-русски (16+). 23.30 - Неизвестная история (16+). **0.30 - Х/ф «Интервью с вампиром» (16+). 2.40 - Х/ф «Призрак дома на холме» (16+).**

СТС

6.00 - Ералаш (0+). 6.05 - М/с (6+). **9.10 - Х/ф «Чокнутый профессор» (0+). 11.05 - Х/ф «Чокнутый профессор-2» (16+). 13.05 - Т/с «Модный синдикат» (16+). 17.00 - Т/с «Сёстры» (16+). 20.00 - Х/ф «Великая стена» (12+). 22.00 - Х/ф «Братья Гримм» (12+). 0.20 - Х/ф «Прометей» (16+). 2.35 - Т/с «Воронины» (16+).**

ДОМАШНИЙ

6.30 - 6 кадров (16+). 6.45 - По делам несовершеннолетних (16+). 8.45 - Давай разведёмся! (16+). 9.45, 2.55 - Тест на отцовство (16+). 12.00, 0.30 - Понять. Простить (16+). 13.05, 22.55 - Порча (16+). 13.35, 23.30 - Знахарка (16+). 14.05, 0.00 - Верну любимого (16+). **14.40 - Х/ф «Три истории любви» (16+). 19.00 - Т/с «Как долго я тебя ждала» (16+). 1.20 - Т/с «От ненависти до любви» (16+).**

ТНТ

7.00 - М/с (6+). **9.00 - Т/с «Универ. Новая общага» (16+). 13.00 - Т/с «СашаТаня» (16+). 20.00 - Т/с «Война семей» (16+). 21.00 - Т/с «Два холма» (16+). 22.00 - Х/ф «Хочу как ты» (16+). 0.05 - Х/ф «Марс атакует!» (12+).** 1.55 - Импровизация (16+). 3.30 - Comedy Баттл (16+).

ДОН-24

6.00 - УТРО (0+). 9.45 - Дон гостеприимный (12+). 10.15 - История Дона (12+). 10.45 - Интересные истории (12+). **11.00 - Т/с «Улётный экипаж» (12+).** 12.30, 22.30 - Станица-на-Дону (12+). 13.00 - Мировой рынок (12+). 14.00, 17.00, 18.00, 20.00 - Новости (12+). 14.30, 1.30 - Это лечится (12+). **15.00, 21.30 - Т/с «Деревенский роман» (12+). 16.00 - Т/с «Любовь по приказу» (12+).** 17.15 - Разговоры у капота (12+). 17.45 - Есть работа (12+). 18.15 - Касается каждого (0+). **19.00, 2.00 - Т/с «Свои» (16+).** 20.15 - Точка на карте (12+). **20.30 - Т/с «Последний янычар» (12+). 23.00 - Т/с «Василиса» (12+).** 0.45, 3.15 - Трудовой фронт Великой Отечественной (12+). 2.45 - Опыты дилетанта (12+).

ВТОРНИК, 26 ИЮЛЯ

ПЕРВЫЙ

5.00, 9.20 - Доброе утро (16+). 9.00, 12.00, 15.00, 18.00, 3.00 - Новости (16+). 9.50 - Жить здорово! (16+). 10.35, 12.15, 15.15, 18.20, 0.40, 3.05 - Информационный канал (16+). 21.00 - Время (16+). **21.45 - Т/с «Отчим» (16+).** 23.45 - Большая игра (16+).

РОССИЯ-1

5.00, 9.30 - Утро России (16+). 9.00, 14.30, 21.05 - Вести. Местное время (16+). 9.55 - О самом главном (12+). 11.00, 14.00, 17.00, 20.00 - Вести (16+). 11.30, 17.30 - 60 минут (12+). 14.55 - Кто против? (12+). 21.20 - Вечер с Владимиром Соловьёвым (12+). **23.55 - Т/с «София» (16+). 1.05 - Т/с «Королева бандитов» (12+). 2.50 - Т/с «Женщины на грани» (16+).**

МАТЧ!

6.00, 9.10, 12.35, 14.55, 17.10, 21.45 - Новости (16+). 6.05, 16.40, 21.00, 0.00 - Все на Матч! (16+). 9.15, 12.40, 2.40 - Специальный репортаж (12+). **9.35, 0.45 - Т/с «Рок-н-ролл под Кремлём» (16+).** 11.30 - Есть тема! (16+). **13.00, 15.00 - Т/с «Побег» (16+).** 15.55 - Футбол. Обзор тура (0+). 17.15 - Прыжки в воду (16+). 19.10 - Бокс (16+). 21.50 - Футбол (16+). 3.00 - Новости (0+). 3.05 - Правила игры (12+). 3.35 - Катар-2022 (12+).

НТВ

4.55 - Т/с «Улицы разбитых фонарей» (16+). 6.30 - Утро. Самое лучшее (16+). 8.00, 10.00, 13.00, 16.00, 19.00, 23.35 - Сегодня (16+). **8.25, 10.35 - Т/с «Морские дьяволы» (16+).** 13.25 - Чрезвычайное происшествие (16+). **14.00 - Т/с «Береговая охрана» (16+).** 16.50 - За гранью (16+). 17.55 - ДНК (16+). **19.50 - Т/с «Вокально-криминальный ансамбль» (16+). 21.45 - Т/с «Под напряжением» (16+). 0.00 - Т/с «Пёс» (16+). 1.55 - Т/с «Алиби» на двоих» (16+).**

ПЯТЫЙ КАНАЛ

5.00, 9.00, 13.00, 17.30 - Известия (16+). **5.25 - Т/с «Улицы разбитых фонарей» (16+). 6.10 - Х/ф «Не могу сказать прощай» (12+). 7.40, 9.30 - Т/с «Чужой район-2» (16+). 13.30, 18.00 - Т/с «Пасечник» (16+). 19.40, 0.30 - Т/с «След» (16+). 23.10 - Т/с «Свои-3» (16+).** 0.00 - Известия. Итоговый выпуск (16+). **3.05 - Т/с «Детективы» (16+).**

КУЛЬТУРА

6.30 - Пешком... (16+). 7.00 - Д/ф «Другие Романовы» (16+). 7.30 - Истории в фарфоре (16+). 8.00 - Легенды мирового кино (16+). **8.30 - Х/ф «Интермеццо» (16+).** 10.00, 15.00, 19.30, 23.10 - Новости культуры (16+). 10.15 - Красуйся, град Петров! (16+). 10.45 - Academia (16+). 11.35 - Искусственный отбор (16+). 12.20 - Д/ф «Энрико Карузо. Запретные воспоминания» (16+). **13.15 - Х/ф «Плохой хороший человек» (16+).** 14.50 - Цвет времени (16+). 15.05, 0.25 - Ансамбли (16+). 16.35 - Д/ф «Климт и Шиле. Слишком много таланта» (16+). 17.20 - Т/ф «Балалайкин и Ко» (16+). 19.45 - Письма из провинции (16+). 20.15 - Спокойной ночи, малыши! (16+). 20.35 - Д/ф «Николай Парфенов. Его знали только в лицо...» (16+). **21.15 - Х/ф «Мы, нижеподписавшиеся» (16+).** 22.25 - Д/ф «Чёрный квадрат. Поиски Малевича» (16+). 23.30 - Д/ф «Неразрешимые противоречия Марио Ланца» (16+). 1.55 - Весёлый жанр невесёлого времени (16+). 2.40 - Первые в мире (16+).

ТВ-ЦЕНТР

6.00 - Настроение (16+). 8.30, 18.10, 0.30 - Петровка, 38 (16+). **8.50 - Т/с «Наследники» (12+).** 10.35 - Актёрские драмы (12+). 11.30, 14.30, 17.50, 22.00, 0.00 - События (16+). **11.50 - Т/с «Практика» (12+).** 13.40 - Мой герой (12+). 14.50 - Город новостей (16+). **15.10, 3.15 - Т/с «Верю не верю» (12+).** 17.00 - Д/ф «Людмила Марченко. Девочка для битья» (16+). **18.25 - Т/с «Жена полицейского» (16+).** 22.40 - 10 самых... (16+). 23.10 - Хроники московского быта (12+). 0.45 - Приговор (16+). 1.30 - Знак качества (16+). 2.10 - Д/ф «Ловушка для Андропова» (12+). 2.45 - Осторожно, мошенники! (16+).

РЕН ТВ

5.00 - Территория заблуждений (16+). 6.00 - Документальный проект (16+). 7.00 - С бодрым утром! (16+). 8.30, 12.30, 16.30, 19.30, 23.00 - Новости (16+). 9.00 - Военная тайна (16+). 10.00 - СОВБЕЗ (16+). 11.00 - Как устроен мир (16+). 12.00, 16.00, 19.00 - Информационная программа 112 (16+). 13.00 - Загадки человечества (16+). 14.00 - Невероятно интересные истории (16+). 15.00 - Засекреченные списки (16+). 17.00, 3.20 - Тайны Чапман (16+). 18.00, 2.35 - Самые шокирующие гипотезы (16+). **20.00 - Х/ф «Мальчики-налетчики» (16+).** 22.05 - Водить по-русски (16+). 23.30 - Знаете ли вы, что? (16+). **0.30 - Х/ф «Викинги против пришельцев» (16+).**

СТС

6.00 - Ералаш (0+). 6.05 - М/с «Три кота» (0+). 6.15 - М/с «Драконы. Защитники Олуха» (6+). 7.00 - М/с «Том и Джерри» (0+). 9.00 - Галилео (12+). 10.00 - Уральские пельмени (16+). **10.40 - Х/ф «Братья Гримм» (12+). 13.00 - Т/с «Модный синдикат» (16+). 16.45 - Т/с «Сёстры» (16+). 20.00 - Х/ф «Хэнкок» (16+). 21.45 - Х/ф «Дикий, дикий Вест» (12+). 23.55 - Х/ф «Чужой: Завет» (18+). 2.15 - Х/ф «Джуниор» (0+). 3.55 - Т/с «Воронины» (16+).**

ДОМАШНИЙ

6.30 - По делам несовершеннолетних (16+). 8.50 - Давай разведёмся! (16+). 9.50, 2.55 - Тест на отцовство (16+). 12.05, 0.30 - Понять. Простить (16+). 13.10, 22.55 - Порча (16+). 13.40, 23.30 - Знахарка (16+). 14.15, 0.00 - Верну любимого (16+). **14.50 - Х/ф «Список желаний» (16+). 19.00 - Т/с «Как долго я тебя ждала» (16+). 1.20 - Т/с «От ненависти до любви» (16+).**

ТНТ

7.00 - М/с «Смешарики: Пинкод» (6+). 8.30 - Модные игры (16+). **9.00 - Т/с «Универ. Новая общага» (16+). 13.00 - Т/с «СашаТаня» (16+). 20.00 - Т/с «Война семей» (16+). 21.00 - Т/с «Два холма» (16+). 22.00 - Х/ф «Зависнуть в Палм-Спрингс» (16+). 23.45 - Х/ф «Космический джем» (12+).** 1.20 - Импровизация (16+). 2.55 - Comedy Баттл (16+). 3.40 - Открытый микрофон (16+).

ДОН-24

6.00 - УТРО (0+). 9.45, 17.45, 20.15 - Время местное (12+). 10.00 - Подсказка в сказке (12+). 10.15 - Вы хотите поговорить об этом? (12+). **10.45, 23.00 - Т/с «Василиса» (12+).** 12.30, 17.15 - Тем более (12+). 12.45 - Жили-были-на-Дону (12+). 13.00 - Мировой рынок (12+). 14.00, 17.00, 18.00, 20.00 - Новости (12+). 14.30, 2.45 - Опыты дилетанта (12+). **15.00, 21.30 - Т/с «Деревенский роман» (12+). 16.00 - Т/с «Верь мне» (12+).** 17.30 - Интересные истории (12+). 18.15, 22.30 - У нас в Ростове (12+). 18.45 - А мне охота да рыбалка (12+). **19.00, 2.00 - Т/с «Свои» (16+). 20.30 - Т/с «Последний янычар» (12+).** 0.45, 3.15 - Трудовой фронт Великой Отечественной (12+). 1.30 - Не факт (12+).

ЦЕННЫЕ СЛОВА

За тёплые искренние поздравления с моим юбилеем выражаю огромную благодарность депутату округа №24 А.А. Бушневу, помощнику депутата А.А. Сергеевой, рукодельницам школы «Золотого возраста» под руководством И.И. Халай, коллективу ансамбля русской народной песни «Вдохновение» и всем моим родным и друзьям. Желаю всем здоровья, благополучия, мира и добра.

С уважением Л.Н. Кузьмина

Родные почетного жителя Волгодонска, заслуженного строителя Николая Шило от всей души благодарят волгодонцев!

Николай Евтихиевич скончался в январе нынешнего года и был похоронен в Краснодаре. Церемония прошла согласно его последней воле – скромно и в присутствии только близких родственников. Однако спустя время делегация Волгодонска – его земляки и коллеги – нашли возможность приехать, чтобы выразить одному из первостроителей нашего города свое уважение.

Дарья Андреевна Шило, вдова Николая Евтихиевича, от имени своей семьи выражает глубокую благодарность и низкий поклон всем, кто не оставил его родных в этом горе, помог получить место на аллее почетного захоронения и нашел время почтить его память: администрации Волгодонска, Волгодонской городской Думе, Ростовской атомной станции, а также Сергею Васильевичу Горбунову, Алексею Алексеевичу Паршину, Николаю Михайловичу Сунгурову и другим гражданам, принимавшим участие в этом печальном событии.

СРЕДА, 27 ИЮЛЯ

ПЕРВЫЙ

5.00, 9.20 - Доброе утро (16+). 9.00, 12.00, 15.00, 18.00, 3.00 - Новости (16+). 9.50 - Жить здорово! (16+). 10.35, 12.15, 15.15, 18.20, 0.40, 3.05 - Информационный канал (16+). 21.00 - Время (16+). **21.45 - Т/с «Отчим» (16+).** 23.45 - Большая игра (16+).

РОССИЯ-1

5.00, 9.30 - Утро России (16+). 9.00, 14.30, 21.05 - Вести. Местное время (16+). 9.55 - 0 самом главном (12+). 11.00, 14.00, 17.00, 20.00 - Вести (16+). 11.30, 17.30 - 60 минут (12+). 14.55 - Кто против? (12+). 21.20 - Вечер с Владимиром Соловьёвым (12+). **23.55 - Т/с «София» (16+). 1.05 - Т/с «Королева бандитов» (12+). 2.50 - Т/с «Женщины на грани» (16+).**

МАТЧ!

6.00, 9.10, 12.35, 14.55, 17.20, 21.45 - Новости (16+). 6.05, 16.55, 21.00, 0.00 - Все на Матч! (16+). 9.15, 12.40, 2.40 - Специальный репортаж (12+). **9.35, 0.45 - Т/с «Третий поединок» (16+).** 11.30 - Есть тема! (16+). **13.00, 15.00 - Т/с «Побег» (16+).** 15.55 - Автоспорт (0+). 17.25 - Прыжки в воду (16+). 19.40 - Бокс (16+). 21.50 - Футбол (16+). 3.00 - Новости (0+). 3.05 - Голевая неделя РФ (0+). 3.35 - Катар-2022 (12+).

НТВ

4.55 - Т/с «Улицы разбитых фонарей» (16+). 6.30 - Утро. Самое лучшее (16+). 8.00, 10.00, 13.00, 16.00, 19.00, 23.35 - Сегодня (16+). **8.25, 10.35 - Т/с «Морские дьяволы» (16+).** 13.25 - Чрезвычайное происшествие (16+). **14.00 - Т/с «Береговая охрана» (16+).** 16.50 - За гранью (16+). 17.55 - ДНК (16+). **19.50 - Т/с «Вокально-криминальный ансамбль» (16+). 21.45 - Т/с «Под напряжением» (16+). 0.00 - Т/с «Пёс» (16+). 1.50 - Т/с «Алиби» на двоих» (16+).**

ПЯТЫЙ КАНАЛ

5.00, 9.00, 13.00, 17.30 - Известия (16+). **5.25, 13.30, 18.00 - Т/с «Пасечник» (16+). 8.35, 9.30 - Х/ф «Медвежья хватка» (16+). 19.35, 0.30 - Т/с «След» (16+). 23.10 - Т/с «Свои-3» (16+).** 0.00 - Известия. Итоговый выпуск (16+). **3.05 - Т/с «Детективы» (16+).**

КУЛЬТУРА

6.30 - Пешком... (16+). 7.00 - Д/ф «Другие Романовы» (16+). 7.30 - Истории в фарфоре (16+). 8.00 - Легенды мирового кино (16+). **8.25 - Х/ф «Большие деревья» (16+).** 10.00, 15.00, 19.30, 23.10 - Новости культуры (16+). 10.15, 1.30 - Красуйся, град Петров! (16+). 10.45 - Academia (16+). 11.35 - Искусственный отбор (16+). 12.20 - Д/ф «Неразрешимые противоречия Марио Ланца» (16+). **13.15, 21.15 - Х/ф «Мы, нижеподписавшиеся» (16+).** 14.30 - Д/ф «Роман в камне» (16+). 15.05, 0.25 - Ансамбли (16+). 16.00 - Д/ф «Эффект Айвазовского» (16+). 16.40 - Дороги старых мастеров (16+). 16.50 - Т/ф «Сказки старого Арбата» (16+). 19.45 - Письма из провинции (16+). 20.15 - Спокойной ночи, малыши! (16+). 20.35 - Острова (16+). 22.30 - Д/ф «Климт и Шиле. Слишком много таланта» (16+). 23.30 - Д/ф «Скучная жизнь Марио Дель Монако» (16+). 1.15 - Голливуд Страны Советов (16+). 1.55 - Весёлый жанр невесёлого времени (16+). 2.40 - Первые в мире (16+).

ТВ-ЦЕНТР

6.00 - Настроение (16+). 8.30, 0.30 - Петровка, 38 (16+). **8.50 - Т/с «Наследники» (12+).** 10.35 - Актёрские драмы (12+). 11.30, 14.30, 17.50, 22.00, 0.00 - События (16+). **11.50 - Т/с «Практика» (12+).** 13.40 - Мой герой (12+). 14.50 - Город новостей (16+). **15.10, 3.15 - Т/с «Верю не верю» (12+).** 17.00 - Д/ф «Виктор Авилов. Игры с нечистой силой» (16+). **18.05 - Т/с «Жена полицейского» (16+).** 22.35 - Д/ф «10 самых откровенных сцен в советском кино» (16+). 23.10, 1.25 - Прощание (16+). 0.45 - Хроники московского быта (12+). 2.10 - Д/ф «Смерть Ленина. Настоящее «Дело врачей» (12+). 2.50 - Осторожно, мошенники! (16+).

Еще больше информации – на сайте v-pravda.ru

РЕН ТВ

5.00 - Территория заблуждений (16+). 6.00 - Документальный проект (16+). 7.00 - С бодрым утром! (16+). 8.30, 12.30, 16.30, 19.30, 23.00 - Новости (16+). 9.00, 15.00 - Засекреченные списки (16+). 11.00 - Как устроен мир (16+). 12.00, 16.00, 19.00 - Информационная программа 112 (16+). 13.00, 23.30 - Загадки человечества (16+). 14.00 - Невероятно интересные истории (16+). 17.00, 3.00 - Тайны Чапман (16+). 18.00, 2.15 - Самые шокирующие гипотезы (16+). **20.00 - Х/ф «Ученик чародея» (12+).** 22.00 - Смотреть всем! (16+). **0.30 - Х/ф «Авария» (16+).**

СТС

6.00 - Ералаш (0+). 6.05 - М/с (6+). 9.00 - Галилео (12+). 10.00 - Уральские пельмени (16+). **10.55 - Х/ф «Дикий, дикий Вест» (12+). 13.00 - Т/с «Модный синдикат» (16+). 16.55 - Т/с «Сёстры» (16+). 20.00 - Х/ф «Новый Человек-паук» (12+). 22.45 - Х/ф «Новый Человек-паук. Высокое напряжение» (16+). 1.25 - Х/ф «Спасти рядового Райана» (16+).**

ДОМАШНИЙ

6.30 - По делам несовершеннолетних (16+). 9.05 - Давай разведёмся! (16+). 10.05, 2.55 - Тест на отцовство (16+). 12.20, 0.30 - Понять. Простить (16+). 13.25, 22.55 - Порча (16+). 13.55, 23.30 - Знахарка (16+). 14.30, 0.00 - Верну любимого (16+). **15.05 - Х/ф «Горизонты любви» (16+). 19.00 - Т/с «Как долго я тебя ждала» (16+). 1.20 - Т/с «От ненависти до любви» (16+).**

ТНТ

7.00 - М/с «Смешарики: Пинкод» (6+). **9.00 - Т/с «Универ. Новая общага» (16+). 13.00 - Т/с «СашаТаня» (16+). 20.00 - Т/с «Война семей» (16+). 21.00 - Т/с «Два холма» (16+). 22.00 - Х/ф «Волк с Уолл-стрит» (16+). 1.25 - Х/ф «Кровавый алмаз» (18+).** 3.35 - Импровизация (16+).

ДОН-24

6.00 - УТРО (0+). 9.45, 18.30 - Вопреки всему (12+). 10.15 - Проконсультируйтесь с юристом (12+). **10.45, 23.00 - Т/с «Василиса» (12+).** 12.30, 17.15 - Тем более (12+). 12.45 - Подсказка в сказке (12+). 13.00 - Мировой рынок (12+). 14.00, 17.00, 18.00, 20.00 - Новости (12+). 14.30, 2.45 - Это лечится (12+). **15.00, 21.30 - Т/с «Деревенский роман» (12+). 16.00 - Т/с «Верь мне» (12+).** 17.30 - Есть работа (12+). 17.45 - Спорт-на-Дону (12+). 18.15, 20.15 - Закон и город (12+). **19.00, 2.00 - Т/с «Свои» (16+). 20.30 - Т/с «Последний янычар» (12+).** 22.30 - Точка на карте (12+). 22.45 - Интересные истории (12+). 0.45, 3.15 - Трудовой фронт Великой Отечественной (12+). 1.30 - Опыты дилетанта (12+).

ЧЕТВЕРГ, 28 ИЮЛЯ

ПЕРВЫЙ

5.00, 9.20 - Доброе утро (16+). 9.00, 12.00, 15.00, 18.00, 3.00 - Новости (16+). 9.50 - Жить здорово! (16+). 10.35, 12.15, 15.15, 18.20, 0.40, 3.05 - Информационный канал (16+). 21.00 - Время (16+). **21.45 - Т/с «Отчим» (16+).** 23.45 - Большая игра (16+).

РОССИЯ-1

5.00, 9.30 - Утро России (16+). 9.00, 14.30, 21.05 - Вести. Местное время (16+). 9.55 - 0 самом главном (12+). 11.00, 14.00, 17.00, 20.00 - Вести (16+). 11.30, 17.30 - 60 минут (12+). 14.55 - Кто против? (12+). 21.20 - Вечер с Владимиром Соловьёвым (12+). **23.55 - Т/с «София» (16+). 1.05 - Т/с «Королева бандитов» (12+). 2.50 - Т/с «Женщины на грани» (16+).**

МАТЧ!

6.00, 9.10, 12.35, 17.00 - Новости (16+). 6.05, 19.05, 22.20 - Все на Матч! (16+). 9.15, 12.40, 2.40 - Специальный репортаж (12+). **9.35, 0.45 - Т/с «Третий поединок» (16+).** 11.30 - Есть тема! (16+). **13.00 - Т/с «Побег» (16+).** 14.55 - Футбол (16+). 17.05 - Прыжки в воду (16+). 19.45 - Хоккей (16+). 21.20 - VII Международные спортивные игры «Дети Азии». Церемония открытия (0+). **23.00 - Х/ф «Эластико» (12+).** 3.00 - Новости (0+). 3.05 - Третий тайм (12+). 3.35 - Катар-2022 (12+).

НТВ

4.55 - Т/с «Улицы разбитых фонарей» (16+). 6.30 - Утро. Самое лучшее (16+). 8.00, 10.00, 13.00, 16.00, 19.00, 23.35 - Сегодня (16+). **8.25, 10.35 - Т/с «Морские дьяволы» (16+).** 13.25 - Чрезвычайное происшествие (16+). **14.00 - Т/с «Береговая охрана» (16+).** 16.50 - За гранью (16+). 17.55 - ДНК (16+). **19.50 - Т/с «Вокально-криминальный ансамбль» (16+). 21.45 - Т/с «Под напряжением» (16+). 0.00 - Т/с «Пёс» (16+). 1.50 - Т/с «Алиби» на двоих» (16+).**

ПЯТЫЙ КАНАЛ

5.00, 9.00, 13.00, 17.30 - Известия (16+). **5.35, 13.30, 18.00 - Т/с «Пасечник» (16+). 9.30 - Х/ф «Не покидай меня» (12+). 19.35, 0.30 - Т/с «След» (16+). 23.10 - Т/с «Свои-3» (16+).** 0.00 - Известия. Итоговый выпуск (16+). **3.05 - Т/с «Детективы» (16+).**

КУЛЬТУРА

6.30 - Пешком... (16+). 7.00 - Д/ф «Другие Романовы» (16+). 7.30 - Истории в фарфоре (16+). 8.00 - Легенды мирового кино (16+). **8.25 - Х/ф «Дорога на Бали» (16+).** 10.00, 15.00, 19.30, 23.10 - Новости культуры (16+). 10.15, 1.30 - Красуйся, град Петров! (16+). 10.45 - Academia (16+). 11.35 - Искусственный отбор (16+). 12.20 - Д/ф «Скучная жизнь Марио Дель Монако» (16+). **13.15 - Х/ф «Мы, нижеподписавшиеся» (16+).** 14.30 - Д/ф «Роман в камне» (16+). 15.05, 0.25 - Ансамбли (16+). 15.55 - Театральный архив (16+). 16.30 - Т/ф «Идиот» (16+). 19.45 - Письма из провинции (16+). 20.15 - Спокойной ночи, малыши! (16+). 20.35 - Линия жизни (16+). **21.25 - Х/ф «Здравствуй и прощай» (16+).** 23.00 - Цвет времени (16+). 23.30 - Д/ф «Зураб Соткилава. Божьей милостью певец» (16+). 1.15 - Голливуд Страны Советов (16+). 1.55 - Весёлый жанр невесёлого времени (16+). 2.40 - Первые в мире (16+).

ТВ-ЦЕНТР

6.00 - Настроение (16+). 8.30, 0.30 - Петровка, 38 (16+). **8.50 - Т/с «Наследники» (12+).** 10.35 - Д/ф «Виктор Мережко. Здравствуй и прощай» (12+). 11.30, 14.30, 17.50, 22.00, 0.00 - События (16+). **11.50 - Т/с «Практика» (12+).** 13.40 - Мой герой (12+). 14.50 - Город новостей (16+). **15.10, 3.15 - Т/с «Верю не верю» (12+).** 17.00 - Д/ф «Наталья Богунова. Тайное безумие» (16+). **18.10 - Т/с «Жена полицейского» (16+).** 22.40 - 10 самых... (16+). 23.10 - Актёрские драмы (12+). 0.45 - Прощание (16+). 1.30 - Хроники московского быта (12+). 2.10 - Д/ф «Мария Спиридонова. Одна ночь и вся жизнь» (12+). 2.50 - Осторожно, мошенники! (16+).

РЕН ТВ

5.00 - Документальный проект (16+). 7.00 - С бодрым утром! (16+). 8.30, 12.30, 16.30, 19.30, 23.00 - Новости (16+). 9.00 - Засекреченные списки (16+). 11.00 - Как устроен мир (16+). 12.00, 16.00, 19.00 - Информационная программа 112 (16+). 13.00, 23.30 - Загадки человечества (16+). 14.00 - Невероятно интересные истории (16+). 15.00 - Неизвестная история (16+). 17.00, 3.15 - Тайны Чапман (16+). 18.00, 2.25 - Самые шокирующие гипотезы (16+). **20.00 - Х/ф «Железный рыцарь» (16+).** 22.20 - Смотреть всем! (16+). **0.30 - Х/ф «Железный рыцарь-2» (16+).**

СТС

6.00 - Ералаш (0+). 6.05 - М/с «Три кота» (0+). 6.15 - М/с «Драконы. Защитники Олуха» (6+). 7.00 - М/с «Том и Джерри» (0+). 9.00 - Галилео (12+). 10.00 - Уральские пельмени (16+). **10.35 - Х/ф «Поймай меня, если сможешь» (12+). 13.25 - Т/с «Модный синдикат» (16+). 16.45 - Т/с «Сёстры» (16+). 20.00 - Х/ф «Перевозчик-3» (16+). 22.05 - Х/ф «Перевозчик. Наследие» (16+). 0.00 - Х/ф «Скалолаз» (16+). 2.05 - Х/ф «Горе-творец» (18+). 3.45 - Т/с «Воронины» (16+).**

ДОМАШНИЙ

6.30 - По делам несовершеннолетних (16+). 8.35 - Давай разведёмся! (16+). 9.35, 2.50 - Тест на отцовство (16+). 11.50, 0.25 - Понять. Простить (16+). 12.55, 22.50 - Порча (16+). 13.25, 23.25 - Знахарка (16+). 14.00, 23.55 - Верну любимого (16+). **14.35 - Х/ф «Горничная» (16+). 19.00 - Т/с «Как долго я тебя ждала» (16+). 1.15 - Т/с «От ненависти до любви» (16+).**

ТНТ

7.00 - М/с «Смешарики: Пинкод» (6+). 8.30 - Перезагрузка (16+). **9.00 - Т/с «Универ. Новая общага» (16+). 13.00 - Т/с «СашаТаня» (16+). 20.00 - Т/с «Война семей» (16+). 21.00 - Т/с «Два холма» (16+). 22.00 - Х/ф «Поколение Вояджер» (16+). 0.05 - Х/ф «Зависнуть в Палм-Спрингс» (18+).** 1.40 - Импровизация (16+). 3.20 - Comedy Баттл (16+).

ДОН-24

6.00 - УТРО (0+). 9.45, 17.45, 20.15 - Время местное (12+). 10.00 - Большой экран (12+). 10.15 - Трудный возраст (12+). **10.45, 23.00 - Т/с «Василиса» (12+).** 12.30, 17.15 - Тем более (12+). 12.45 - Бизнес Дона (12+). 13.00 - Мировой рынок (12+). 14.00, 17.00, 18.00, 20.00 - Новости (12+). 14.30, 2.45 - Клинический случай (12+). **15.00, 21.30 - Т/с «Деревенский роман» (12+). 16.00 - Т/с «Верь мне» (12+).** 17.30, 22.45 - Закон и город (12+). 18.15, 22.30 - Производим на Дону (12+). 18.30 - Подсказка в сказке (12+). 18.45 - Интересные истории (12+). **19.00, 2.00 - Т/с «Свои» (16+). 20.30 - Т/с «Последний янычар» (12+).** 0.45, 3.15 - Трудовой фронт Великой Отечественной (12+). 1.30 - Опыты дилетанта (12+).

ПЯТНИЦА, 29 ИЮЛЯ

ПЕРВЫЙ

5.00, 9.20 - Доброе утро (16+). 9.00, 12.00, 15.00, 18.00 - Новости (16+). 9.50 - Жить здорово! (16+). 10.35, 12.15, 15.15, 1.05 - Информационный канал (16+). 18.40 - Человек и закон (16+). 19.45 - Поле чудес (16+). 21.00 - Время (16+). 21.45 - Большой юбилейный концерт Григория Лепса (12+). 0.10 - Д/ф «Айвазовский. На гребне волны» (12+).

РОССИЯ-1

5.00, 9.30 - Утро России (16+). 9.00, 14.30, 21.05 - Вести. Местное время (16+). 9.55 - 0 самом главном (12+). 11.00, 14.00, 17.00, 20.00 - Вести (16+). 11.30, 17.30 - 60 минут (12+). 14.55 - Кто против? (12+). **21.20 - Х/ф «Легенда №17» (6+). 23.50 - Х/ф «Тренер» (12+). 2.20 - Х/ф «Дуэлянт» (16+).**

МАТЧ!

6.00, 9.00, 12.35, 14.55, 17.10, 22.10 - Новости (16+). 6.05, 16.40, 22.15 - Все на Матч! (16+). **9.05 - Х/ф «Тройной перехват» (16+).** 11.30 - Есть тема! (16+). 12.40, 2.40 - Лица страны (12+). **13.00, 15.00 - Т/с «Побег» (16+).** 15.55 - Гольф (0+). 17.15 - Прыжки в воду (16+). 19.30 - Бокс (16+). 21.00 - Д/ф «Борзенко: ринг за колючей проволокой» (16+). **23.00 - Х/ф «Великий Гэтсби» (16+).** 1.45 - Автоспорт (0+). 3.00 - Новости (0+). 3.05 - РецепТура (0+). 3.35 - Катар-2022 (12+).

НТВ

4.55 - Т/с «Улицы разбитых фонарей» (16+). 6.30 - Утро. Самое лучшее (16+). 8.00, 10.00, 13.00, 16.00, 19.00 - Сегодня (16+). **8.25, 10.35 - Т/с «Морские дьяволы» (16+).** 13.25 - Чрезвычайное происшествие (16+). **14.00 - Т/с «Береговая охрана» (16+).** 16.50 - За гранью (16+). 17.55 - ДНК (16+). **19.50 - Т/с «Вокально-криминальный ансамбль» (16+). 21.45 - Х/ф «Приговоренный» (12+).** 23.20 - Чайф 35+. Концерт (6+). **1.10 - Т/с «Агентство скрытых камер» (16+). 1.40 - Т/с «Алиби» на двоих» (16+).**

ПЯТЫЙ КАНАЛ

5.00, 9.00, 13.00, 17.30 - Известия (16+). **5.30, 13.30, 18.00 - Т/с «Пасечник» (16+). 7.00, 9.30 - Т/с «Батальоны просят огня» (12+). 19.40 - Т/с «След» (16+).** 1.00 - Светская хроника (16+).

КУЛЬТУРА

6.30 - Пешком... (16+). 7.00 - Д/ф «Другие Романовы» (16+). 7.30 - Д/ф «Роман в камне» (16+). 8.00 - Легенды мирового кино (16+). **8.25, 23.50 - Х/ф «Давид и Голиаф» (16+).** 10.00, 15.00, 19.30, 23.30 - Новости культуры (16+). 10.15 - Красуйся, град Петров! (16+). 10.45 - Academia (16+). 11.35 - Искусственный отбор (16+). 12.15 - Забытое ремесло (16+). 12.30 - Д/ф «Зураб Соткилава. Божьей милостью певец» (16+). **13.25 - Х/ф «Здравствуй и прощай» (16+).** 15.05 - Ансамбли (16+). 15.40 - Д/ф «Главные слова Бориса Эйфмана» (16+). 17.05 - Т/ф «Проснись и пой!» (16+). 18.45 - XXX Музыкальный фестиваль «Звезды белых ночей» (16+). 19.45 - Смехоностальгия (16+). 20.15 - Д/ф «Молодинская битва. Забытый подвиг» (16+). **21.00 - Х/ф «Квартет Гварнери» (16+).** 1.25 - Голливуд Страны Советов (16+). 1.40 - Искатели (16+). 2.30 - М/ф (16+).

ТВ-ЦЕНТР

6.00 - Настроение (16+). **8.40, 11.50 - Х/ф «Папа напрокат» (12+).** 11.30, 14.30, 17.50 - События (16+). **12.45, 15.05 - Х/ф «Сто лет пути» (12+).** 14.50 - Город новостей (16+). 17.00 - Актёрские судьбы (12+). **18.10 - Х/ф «Жизнь под чужим солнцем» (12+). 19.55 - Х/ф «Спасатель» (16+).** 21.55 - Д/ф «Закулисные войны. Юмористы» (12+). 22.35 - Кабаре «Чёрный кот» (16+). **0.05 - Х/ф «Одиноким предоставляется общежитие» (12+).** 1.35 - Петровка, 38 (16+). **1.50 - Х/ф «Окна на бульвар» (12+).**

Реклама
РЕМОНТ TV НА ДОМУ
Вызов бесплатный
Пенсионерам СКИДКА
8-928-101-28-04

РЕН ТВ

5.00, 9.00 - Документальный проект (16+). 7.00 - С бодрым утром! (16+). 8.30, 12.30, 16.30, 19.30, 23.00 - Новости (16+). 11.00 - Как устроен мир (16+). 12.00, 16.00, 19.00 - Информационная программа 112 (16+). 13.00 - Загадки человечества (16+). 14.00 - Невероятно интересные истории (16+). 15.00 - Засекреченные списки (16+). 17.00 - Тайны Чапман (16+). 18.00 - Самые шокирующие гипотезы (16+). **20.00 - Х/ф «Хеллбой» (16+). 22.10, 23.25 - Х/ф «Хеллбой: Герой из пекла» (16+). 1.00 - Х/ф «Соломон Кейн» (16+). 2.40 - Х/ф «Дрожь земли-5: Кровное родство» (16+).**

СТС

6.00 - Ералаш (0+). 6.05 - М/с (6+). 9.00 - Галилео (12+). **10.00 - Х/ф «Перевозчик. Наследие» (16+). 11.55 - Х/ф «Перевозчик-3» (16+).** 14.00 - Уральские пельмени (16+). 14.40 - Шоу «Уральских пельменей» (16+). **21.00 - Х/ф «Одноклассники» (16+). 23.00 - Х/ф «Одноклассники-2» (16+). 1.00 - Х/ф «Холмс и Ватсон» (16+). 2.35 - Т/с «Воронины» (16+).**

ДОМАШНИЙ

6.30 - По делам несовершеннолетних (16+). 8.40, 3.00 - Давай разведёмся! (16+). 9.40, 1.20 - Тест на отцовство (16+). 11.55, 0.30 - Понять. Простить (16+). 13.00, 23.00 - Порча (16+). 13.30, 23.30 - Знахарка (16+). 14.05, 0.00 - Верну любимого (16+). 14.40 - Преступления страсти (16+). **19.00 - Т/с «Как долго я тебя ждала» (16+).**

ТНТ

7.00 - М/с «Смешарики: Пинкод» (6+). **9.00 - Т/с «СашаТаня» (16+). 16.50 - Х/ф «Отряд самоубийц» (16+).** 19.00 - Где логика? (16+). 20.00 - Однажды в России (16+). 21.00 - Комеди Клаб (16+). 22.00, 3.00 - Импровизация (16+). 23.00 - Прожарка (18+). **0.00 - Х/ф «Волк с Уолл-стрит» (18+).**

ДОН-24

6.00 - УТРО (0+). 9.45 - Третий возраст (12+). 10.00 - Спорт-на-Дону (12+). 10.15, 17.30 - Диалоги о культуре (12+). **10.45 - Т/с «Василиса» (12+).** 12.30 - Дон гостеприимный (12+). 13.00 - Мировой рынок (12+). 14.00, 17.00, 18.00, 20.00 - Новости (12+). 14.30, 2.45 - Не факт (12+). **15.00, 21.30 - Т/с «Деревенский роман» (12+). 16.00 - Т/с «Верь мне» (12+).** 17.15 - Производим на Дону (12+). 18.15 - Станица-на-Дону (12+). 18.45 - Жили-были-на-Дону (12+). **19.00, 2.00 - Т/с «Свои» (16+).** 20.15 - Точка на карте (12+). **20.30 - Т/с «Последний янычар» (12+).** 22.30 - На звёздной волне (12+). **23.00 - Х/ф «Любовь и дружба» (12+).** 0.35 - Большой экран (12+). 0.45, 3.15 - Трудовой фронт Великой Отечественной (12+). 1.30 - Опыты дилетанта (12+).

ЗАКУПАЕМ
отходы картона • архив • макулатуру • пленки • ПЭТ бутылки • канистры • мешки • стеклобой • ящики овощные • поддоны
Оказываем услуги по утилизации упаковки
ТРЕБУЕТСЯ ВОДИТЕЛЬ-ЭКСПЕДИТОР
Тел.: 8-928-776-96-74, 8-928-130-87-95
Реклама

КЛЮЧ СЕРВИС
ВСКРЫВАЮ
ДВЕРИ · СЕЙФЫ · АВТОМОБИЛИ
8-989-71-09-911
В-8, пр. Курчатова, 36 Л (рядом с маг. «Чудо-остров»)
пер. Западный, 4 «Ключ сервис»,
ул. Энтузиастов, 22. Тел.: 8-938-121-83-11
ЗАМКИ продажа · ремонт установка
ДВЕРИ стальные изготовление
Реклама

ПРОЧИСТКА засоров КАНАЛИЗАЦИИ
(от раковины, унитаза, ямы)
ОТКАЧКА ВЫГРЕБНЫХ ЯМ, ТУАЛЕТОВ
8-903-406-56-62
Реклама

«ДОСТАВЩИК»
ЩЕБЕНЬ
ПЕСОК
ЦЕМЕНТ
www.dostavshik61.ru нал/безнал 24-35-22
улица Морская, 15 8-918-500-800-1
Реклама

ВЫВОЗ МЕТАЛЛОЛОМА
РЕЗКА • ДЕМОНТАЖ
ПРИЕМ КАТАЛИЗАТОРОВ
Заработай деньги в дом – сдай у нас металлолом
Тел. 8-938-176-6000
Реклама

ТЕРРИТОРИЯ СТИЛЯ
Изготовление корпусной мебели:
· кухни · шкафы-купе · прихожие
Изготовление, перетяжка, ремонт мягкой мебели
Тел. 8-988-577-06-80
Реклама

ФАСОВАННЫЕ В МЕШКАХ
ПЕСОК, ЩЕБЕНЬ, ЦЕМЕНТ, ОТСЕВ, ГАЛЬКА, КЕРАМЗИТ, ПЕРЕГНОЙ, ЧЕРНОЗЕМ, БЕЛЫЙ МРАМОР, ГРАНИТ КРАСНЫЙ ЩЕБЕНЬ
ДОСТАВКА, ПОДЪЕМ
8-918-541-57-56
Реклама

Компания МеталлоЛогистика
ВЫВОЗ МЕТАЛЛОЛОМА
8-928-184-68-34
8-918-528-86-10
По всей области от 50 кг
Цена до 30 руб./кг
Лиц. №8/МЭ-61 от 11.10.12 г. «ФорумЮг». Реклама

СУББОТА, 30 ИЮЛЯ

ПЕРВЫЙ

6.00 - Доброе утро. Суббота (16+). 9.45 - Слово пастыря (0+). 10.00, 12.00, 15.00, 18.00 - Новости (16+). 10.15 - Д/ф «Высоцкий. «Где-то в чужой незнакомой ночи...» (16+). 11.20, 12.15 - Видели видео? (0+). 14.05, 15.15 - Крещение Руси (12+). 18.20 - Д/ф «Я отпустила свое счастье» (12+). 19.20 - Пусть говорят (16+). 21.00 - Время (16+). 21.35 - Сегодня вечером (16+). **23.15 - Х/ф «Не ждали» (16+).** 1.20 - Наедине со всеми (16+). 3.35 - Россия от края до края (12+).

РОССИЯ-1

5.00 - Утро России. Суббота (16+). 8.00 - Вести. Местное время (16+). 8.20 - Местное время. Суббота (16+). 8.35 - По секрету всему свету (16+). 9.00 - Формула еды (12+). 9.25 - Пятеро на одного (16+). 10.10 - Сто к одному (16+). 11.00, 17.00, 20.00 - Вести (16+). 11.30 - Доктор Мясников (12+). **12.35 - Т/с «Чёрное море» (16+).** 18.00 - Привет, Андрей! (12+). **21.00 - Х/ф «Рыжик» (12+). 0.50 - Х/ф «Старшая сестра» (12+).**

МАТЧ!

6.00 - Смешанные единоборства (16+). 7.00, 9.10, 12.05, 14.55 - Новости (16+). 7.05, 12.10, 23.30 - Все на Матч! (16+). 9.15 - М/ф (0+). **9.35 - Х/ф «Вирусный фактор» (16+).** 12.55 - Регби (16+). 15.00, 19.30 - Бокс (16+). 17.00, 21.25 - Футбол (16+). **0.30 - Х/ф «Брюс Ли» (16+).** 3.00 - Новости (0+). 3.05 - Всё о главном (12+). 3.35 - Катар-2022 (12+).

НТВ

4.50 - Т/с «Дельта» (16+). 8.00, 10.00, 16.00, 19.00 - Сегодня (16+). 8.20 - Поедем, поедим! (0+). 9.25 - Едим дома (0+). 10.20 - Главная дорога (16+). 11.00 - Живая еда (12+). 12.00 - Квартирный вопрос (0+). 13.05 - Однажды... (16+). 14.00 - Своя игра (0+). 15.00, 16.20 - Следствие вели... (16+). **19.30 - Т/с «Вокально-криминальный ансамбль» (16+).** 22.15 - Маска (12+). **0.45 - Т/с «Агентство скрытых камер» (16+). 1.45 - Т/с «Алиби» на двоих» (16+).**

ПЯТЫЙ КАНАЛ

5.00 - М/с (0+). **5.10 - Т/с «Такая работа» (16+). 10.35 - Х/ф «Морозко» (0+). 12.15 - Х/ф «Королева при исполнении» (12+).** 14.15 - Они потрясли мир (12+). **16.55 - Т/с «След» (16+). 1.30 - Т/с «Прокурорская проверка» (16+).**

КУЛЬТУРА

6.30 - Библейский сюжет (16+). 7.05, 2.30 - М/ф (16+). **8.10 - Х/ф «Счастливый рейс» (16+).** 9.25 - Обыкновенный концерт (16+). 9.50 - Передвижники (16+). **10.20 - Х/ф «Квартет Гварнери» (16+).** 12.45 - Черные дыры. Белые пятна (16+). 13.30, 1.05 - Диалоги о животных (16+). 14.15 - Д/ф «Марис Лиепа... Я хочу танцевать сто лет» (16+). 14.55 - Легендарные спектакли Большого (16+). 17.15 - Энциклопедия загадок (16+). 17.45 - Песня не прощается... 1978 год (16+). 19.05, 1.45 - Искатели (16+). 19.50 - Линия жизни (16+). **20.45 - Х/ф «Сердце не камень» (16+).** 23.00 - Т/ф «Вертинский. Русский Пьеро» (16+). **23.55 - Х/ф «К черному морю» (16+).**

ТВ-ЦЕНТР

5.55 - Х/ф «Жизнь под чужим солнцем» (12+). 7.30 - Православная энциклопедия (6+). 7.55 - Д/ф «Олег Янковский. Последняя охота» (12+). **8.30 - Х/ф «Райское яблоко» (12+).** 10.10 - Москва резиновая (16+). 10.55 - Страна чудес (6+). 11.30, 14.30 - События (16+). 11.45 - Петровка, 38 (16+). **11.55 - Х/ф «Медовый месяц» (0+). 13.40, 14.45 - Х/ф «Лекарство для бабушки» (16+). 17.30 - Х/ф «Письма из прошлого» (12+).** 21.00 - Постскриптум (16+). 22.00 - Прощание (16+). 22.40 - 90-е (16+). 23.25 - Дикие деньги (16+). 0.05 - Хроники московского быта (12+). 0.45, 2.05 - 10 самых... (16+). 1.40 - Д/ф «10 самых откровенных сцен в советском кино» (16+). 2.35 - Д/ф «Всеволод Абдулов. Тень Высоцкого» (16+). 3.15 - Д/ф «Людмила Марченко. Девочка для битья» (16+). 3.55 - Д/ф «Виктор Авилов. Игры с нечистой силой» (16+).

РЕН ТВ

5.00 - Невероятно интересные истории (16+). 7.00 - С бодрым утром! (16+). 8.00 - О вкусной и здоровой пище (16+). 8.30, 12.30, 16.30, 19.30, 23.00 - Новости (16+). 9.00 - Минтранс (16+). 10.00 - Самая полезная программа (16+). 11.00, 13.00 - Военная тайна (16+). 14.30 - СОВБЕЗ (16+). 15.30 - Документальный спецпроект (16+). 17.00 - Засекреченные списки (16+). **18.00, 20.00 - Х/ф «Водный мир» (12+). 21.05 - Х/ф «Дрожь земли» (16+). 23.25 - Х/ф «Дрожь земли-2: Повторный удар» (16+). 1.20 - Х/ф «Дрожь земли-3: Возвращение чудовищ» (16+). 3.00 - Х/ф «Дрожь земли-4: Легенда начинается» (16+).**

СТС

6.00 - Ералаш (0+). 6.05 - М/с «Фиксики» (0+). 6.25 - М/ф (0+). 6.45 - М/с «Три кота» (0+). 8.00 - М/с «Лекс и Плу. Космические таксисты» (6+). 8.25, 10.35 - Шоу «Уральских пельменей» (16+). 9.00 - ПроСТО кухня (12+). 10.00 - InТуристы (16+). 11.35 - М/ф «Монстры против пришельцев» (12+). **13.25 - Х/ф «Новый Человек-паук» (12+). 16.10 - Х/ф «Новый Человек-паук. Высокое напряжение» (16+). 19.00 - Х/ф «Великая стена» (12+). 21.00 - Х/ф «Охотник на монстров» (16+). 23.00 - Х/ф «Обитель зла. Апокалипсис» (18+). 0.50 - Х/ф «Обитель зла-3» (16+). 2.30 - Х/ф «Холмс и Ватсон» (16+). 3.50 - Т/с «Воронины» (16+).**

ДОМАШНИЙ

6.30 - 6 кадров (16+). **8.05 - Х/ф «Не ходите, девки, замуж» (16+). 9.25 - Х/ф «Родня» (16+). 11.25, 2.05 - Т/с «Не отпускай» (16+). 19.00 - Т/с «Великолепный век» (16+). 22.55 - Х/ф «Горизонты любви» (16+).**

ТНТ

7.00 - М/с «Смешарики: Пинкод» (6+). 7.30 - М/ф «Чудо-Юдо» (6+). 9.00 - Перезагрузка (16+). 9.30 - Модные игры (16+). 10.00 - Однажды в России (16+). 15.00 - Комеди Клаб (16+). 21.00 - Музыкальная интуиция (16+). 23.00 - ХБ (18+). 0.00 - Битва экстрасенсов (16+). 2.40 - Импровизация (16+).

ДОН-24

6.00 - М/ф (6+). 7.00 - Кто ходит в гости по утрам (12+). 8.30 - Диалоги о культуре (12+). 9.00 - Подсказка в сказке (12+). 9.15 - А мне охота да рыбалка (12+). 9.30 - Разговоры у капота (12+). 10.00 - Проконсультируйтесь с юристом (12+). 10.30 - У нас в Ростове (12+). 11.00 - Удиви меня (12+). 11.45 - Еда. Правильное питание (12+). **12.15 - Т/с «Вечный отпуск» (16+). 14.15 - Т/с «Улётный экипаж» (12+).** 17.00 - 85 минут. Новости. Итоги недели (12+). 18.30 - Анатомия монстров (12+). **19.00 - Т/с «Похищение Евы» (16+). 22.30 - Х/ф «Любовь и дружба» (12+). 0.15 - Х/ф «Самый жестокий год» (18+).** 2.15 - Прокуроры (12+). 3.00 - Вне закона (16+). 3.45 - Мировой рынок (12+).

ВОСКРЕСЕНЬЕ, 31 ИЮЛЯ

ПЕРВЫЙ

5.10, 6.10 - Х/ф «Командир счастливой «Щуки» (12+). 6.00, 10.00, 12.15, 15.00, 18.00 - Новости (16+). 7.00, 10.10 - День Военно-морского флота РФ. Праздничный канал (16+). 11.00 - Торжественный парад ко Дню Военно-морского флота РФ (16+). 12.30 - Д/ф «Цари океанов. Путь в Арктику» (12+). **13.35, 15.15, 18.20 - Т/с «Андреевский флаг» (16+).** 21.00 - Время (16+). **22.35 - Х/ф «Торпедоносцы» (12+).** 0.20 - Наедине со всеми (16+). 2.35 - Россия от края до края (12+).

РОССИЯ-1

5.35, 3.15 - Х/ф «Ожерелье» (12+). 7.15 - Устами младенца (16+). 8.00 - Местное время. Воскресенье (16+). 8.35 - Утренняя почта (16+). 9.10 - Сто к одному (16+). 10.00, 12.15, 17.00, 20.00 - Вести (16+). 11.00 - Торжественный парад ко Дню Военно-морского флота РФ (16+). **12.45 - Т/с «Чёрное море» (16+).** 18.00 - Песни от всей души (12+). 22.00 - Воскресный вечер с Владимиром Соловьёвым (12+). 1.00 - Д/ф «Адмирал Кузнецов. Флотоводец Победы» (12+). **1.40 - Х/ф «Прощание славянки» (16+).**

МАТЧ!

6.00, 23.10 - Смешанные единоборства (16+). 8.00, 9.30 - Новости (16+). 8.05, 16.55, 22.10 - Все на Матч! (16+). 9.35 - М/с (0+). **9.50 - Х/ф «Эластико» (12+).** 11.35, 15.55 - Автоспорт (16+). 12.40 - Синхронное плавание (16+). 13.55, 17.25 - Футбол (16+). 21.00 - После футбола (16+). 22.00, 2.45 - Новости (0+). **0.30 - Х/ф «Тройной перехват» (16+).** 2.50 - Автоспорт (0+).

НТВ

4.50 - Т/с «Дельта» (16+). 8.00, 10.00, 16.00, 19.00 - Сегодня (16+). 8.20 - У нас выигрывают! (12+). 10.20 - Первая передача (16+). 11.00 - Чудо техники (12+). 12.00 - Дачный ответ (0+). 13.00 - НашПотребНадзор (16+). 14.00 - Своя игра (0+). 15.00, 16.20 - Следствие вели... (16+). **19.45 - Т/с «Вокально-криминальный ансамбль» (16+).** 22.25 - Маска (12+). **0.55 - Т/с «Агентство скрытых камер» (16+). 1.55 - Т/с «Алиби» на двоих» (16+).**

ПЯТЫЙ КАНАЛ

5.00 - Т/с «Улицы разбитых фонарей» (16+). 8.30 - Т/с «Чужой район-2» (16+). 18.10 - Т/с «След» (16+). 2.50 - Т/с «Пасечник» (16+).

КУЛЬТУРА

6.30 - Энциклопедия загадок (16+). 7.00, 2.30 - М/ф (16+). **7.50 - Х/ф «Сердце не камень» (16+).** 10.10 - Обыкновенный концерт (16+). **10.40 - Х/ф «К черному морю» (16+).** 11.50 - Острова (16+). 12.35, 1.00 - Диалоги о животных (16+). 13.15 - Коллекция (16+). 13.45 - Д/ф «Весёлые ребята». Мы будем петь и смеяться, как дети!» (16+). **14.25 - Х/ф «Веселые ребята» (16+).** 15.55 - Юбилей Эдиты Пьехи. «Поет Эдита Пьеха» (16+). 17.10 - Репортажи из будущего (16+). 17.50 - Пешком... (16+). 18.20 - Д/ф «Русские в океане. Адмирал Лазарев» (16+). 19.05 - Романтика романса (16+). **20.00 - Х/ф «Белорусский вокзал» (16+).** 21.40 - Большая опера-2016 (16+). **23.25 - Х/ф «Дорога на Бали» (16+).** 1.40 - Искатели (16+).

ТВ-ЦЕНТР

6.45 - Х/ф «Медовый месяц» (0+). 8.15 - Х/ф «Максим Перепелица» (6+). 9.55 - Знак качества (16+). 10.50 - Д/ф «Святые и близкие. Федор Ушаков» (12+). 11.30, 14.30, 23.35 - События (16+). **11.45 - Х/ф «Одиноким предоставляется общежитие» (12+).** 13.30 - Москва резиновая (16+). 14.45 - Юмористический концерт (12+). **16.30 - Х/ф «Барби и медведь» (12+). 20.05 - Х/ф «Хрустальная ловушка» (12+). 23.50 - Х/ф «Северное сияние. Древо колдуна» (12+). 1.20 - Х/ф «Спасатель» (16+). 3.00 - Х/ф «Письма из прошлого» (12+).**

РЕН ТВ

5.00 - Тайны Чапман (16+). 5.55 - М/ф «Огонек-огниво» (6+). **7.30, 9.00 - Х/ф «Библиотекарь-2: Возвращение в копи царя Соломона» (16+).** 8.30, 12.30, 16.30, 19.30, 23.00 - Новости (16+). **9.55 - Х/ф «Библиотекарь-3: Проклятие иудовой чаши» (16+). 11.50, 13.00 - Х/ф «Индиана Джонс: В поисках утраченного ковчега» (12+). 14.40, 17.00 - Х/ф «Индиана Джонс и Храм судьбы» (12+). 17.30, 19.55 - Х/ф «Индиана Джонс и последний крестовый поход» (12+). 20.30 - Х/ф «Индиана Джонс и Королевство хрустального черепа» (12+). 23.25 - Х/ф «Особняк «Красная роза» (16+).**

СТС

6.00 - Ералаш (0+). 6.05 - М/с «Фиксики» (0+). 6.25 - М/ф (0+). 6.45 - М/с «Три кота» (0+). 7.30 - М/с «Царевны» (0+). 7.50 - М/с «Том и Джерри» (0+). 8.05 - М/ф «Монстры против пришельцев» (12+). **9.55 - Х/ф «Одноклассники» (16+). 12.00 - Х/ф «Одноклассники-2» (16+). 14.00 - Х/ф «Хэнкок» (16+).** 15.45 - М/ф «Мадагаскар» (6+). 17.25 - М/ф «Мадагаскар-2» (6+). 19.15 - М/ф «Мадагаскар-3» (0+). **21.00 - Х/ф «Охотники за привидениями» (16+). 23.20 - Х/ф «Охотник на монстров» (16+). 1.15 - Х/ф «Скалолаз» (16+). 3.10 - Т/с «Воронины» (16+).**

ДОМАШНИЙ

6.30 - Преступления страсти (16+). **7.15 - Х/ф «Безотцовщина» (16+). 9.10 - Х/ф «Услышь моё сердце» (16+). 11.00 - Т/с «Уравнение любви» (16+). 19.00 - Т/с «Великолепный век» (16+). 22.45 - Х/ф «Горничная» (16+). 2.20 - Т/с «Не отпускай» (16+).**

ТНТ

7.00 - М/с «Смешарики: Пинкод» (6+). 9.00 - М/ф «Смешарики. Легенда о золотом драконе» (6+). **10.30 - Т/с «СашаТаня» (16+). 15.00 - Т/с «Остров» (16+).** 19.00 - Комеди Клаб (16+). 23.00 - Женский стендап (16+). 0.00 - Битва экстрасенсов (16+). 2.40 - Импровизация (16+).

ДОН-24

6.00 - М/ф (6+). 7.00 - Поговорите с доктором (12+). 7.30 - Станица-на-Дону (12+). 8.00 - Касается каждого (12+). 8.45 - Производим на Дону (12+). 9.00 - Время местное (12+). 9.30 - Точка на карте (12+). 9.45 - Трудный возраст (12+). 10.15, 19.45 - Закон и город (12+). 10.30 - Дон гостеприимный (12+). 11.00, 14.30 - Удиви меня (12+). 11.45 - Это лечится (12+). **12.15 - Т/с «Улётный экипаж» (12+). 15.15, 3.00 - Т/с «Похищение Евы» (16+).** 18.30, 2.30 - Анатомия монстров (12+). 19.00 - Вне закона (16+). **20.00 - Т/с «Вечный отпуск» (16+).** 22.00 - Футбол (12+). **0.00 - Т/с «Верь мне» (12+).**

ПРОГУЛКИ НА ТЕПЛОХОДАХ!

Навигация 2022 года открыта. А это значит, что дончанам снова доступен великолепный вид отдыха на воде – прогулки на комфортабельных теплоходах

Красавцы-теплоходы у причалов набережной Ростова-на-Дону - это непременный атрибут теплого сезона. Судоходная компания «ДонТур» приглашает всех желающих на прогулки по реке Дон в сезоне-2022!

Вас ждет приятное часовое путешествие на комфортабельном судне («Атаман», «Танаис», «Москва-705», «Москва 76», «Анатолий Осенний», «Мельник»). На борту теплоходов звучит музыка, открыто кафе, работают аниматоры, экскурсоводы, фотографы (дети до семи лет бесплатно).

Туры выходного дня в станицу Старочеркасская - прекрасный семейный отдых - проходят по субботам и воскресеньям (дети до трех лет бесплатно).

Напомним, что на теплоходе можно также провести торжество (день рождения, годовщину свадьбы, корпоратив и т.д.) по предварительному заказу.

Забронировать теплоход для проведения мероприятия и узнать условия вы можете по тел.:

8 (863) 3 226 226

Реклама

СРОЧНО! СТРОИТЕЛЬНОЙ ОРГАНИЗАЦИИ
ТРЕБУЮТСЯ СЛЕДУЮЩИЕ СПЕЦИАЛИСТЫ:

- **Арматуробетонщики,** з/п от 45 000 руб.
- **Мастера по нанесению огнезащиты на металлоконструкции,** з/п от 45 000 руб.
- **Сварщики,** з/п от 45 000 руб.
- **Электрики,** з/п от 45 000 руб.
- **Отделочники-универсалы,** з/п от 45 000 руб.
- **Маляры,** з/п от 45 000 руб.
- **Кровельщики по ПВХ мембране,** з/п от 45 000 руб.

Оформление по ТК РФ
Жилье предоставляется

Обращаться по тел.: 8-928-126-87-36 (Роман), 8-906-458-86-88 (Сергей)

Реклама

МУП «Водоканал» на постоянную работу требуются:

- **Слесарь аварийно-восстановительных работ,** 24000 р.
- **Делопроизводитель**, владение ПК, работа с документами, 26000 р.
- **Мастер,** среднепрофессиональное образование, водительское удостоверение кат. В, 40000 р.
- **Оператор хлораторной установки,** круглосуточно по 12 часов, 21683 р.
- **Тракторист,** опыт работы, 23000 р.
- **Машинист экскаватора,** опыт работы, 24000 р.
- **Водитель,** опыт работы, категории В, С, 23000 р.
- **Электромонтер,** опыт работы, 23000 р.
- **Лаборант-микробиолог,** 18642 р.

Обращаться: г. Волгодонск, ул. Горького, д. 2 «А», отдел кадров, тел.: 22-29-33, 8-918-572-65-22

СЕМЕНА ОЗИМОЙ ПШЕНИЦЫ

Официальный дистрибьютор НЦЗ им. П.П.Лукьяненко - **ИП Бондаренко С.В.**
Глава К(Ф)Х реализует семена озимой пшеницы, Элитные и РС-1:
Ахмат, Безостая-100, Герда, Гомер, Граф, Еланчик, Степь, Таня, Тимирязевка 150, Юка.
Предоставляем полный пакет документов для субсидии.

Телефон 8-928-907-94-39

Реклама

Адвокатская палата Ростовской области
АДВОКАТСКИЙ КАБИНЕТ
ХАРИТОНЕНКО Светлана Николаевна
рег. №61\3885

- семейные, жилищные, наследственные, земельные, пенсионные споры
- представительство в судах

тел. 8-928-196-12-73

Реклама

В лечебное учреждение г. Волгодонска
на постоянную работу ТРЕБУЕТСЯ САНТЕХНИК
Обращаться по телефону
8-928-148-86-16

ПОЛЕЗНЫЕ ТЕЛЕФОНЫ:

ПРОДАЮ

усадьбу в пос. Знаменка Морозовского района Ростовской области, 17 сот., одноэтажный дом 100 кв. м, хозпостройки, гараж, газ, вода, канализация, все удобства. Или меняю на домовладение в Парамонове, Романовской, Лагутниках, Погожеве или 2-комн. кв-ру в Волгодонске. Тел.: 8-928-612-30-07, 8-961-409-93-64.

дом в Красном Яру, 175 кв. м, 2-й этаж – мансарда, участок 7 сот. Тел. 8-988-550-96-13.

дом 140 кв. м в х. Мокро-Соленом, по пер. Дубравный, 10. Окна пластиковые, туалет, ванная и вода в доме. Подвал под всем домом. Лестница из натурального дерева на жилую мансарду. Газовое отопление, камин. Имеются 17 соток земли, сад, виноград, кустарники, хозпостройки, небольшая баня (требует ремонта). Рассмотрю все варианты. Тел. 8-928-111-45-09.

боксы для грузовых авто. Обращаться на СТО по адресу: Октябрьское шоссе, 12, напротив БСМП. Тел. 8-928-106-97-54.

гараж 6х4, в ГСК-3 (ул. Степная, 8а, крайний у забора). Цена договорная. Тел. 8-928-106-93-11.

дачный участок №1447, с домиком, в садоводстве «Летний сад», 5,5 сотки земли, свет. Тел. 8-988-580-33-26.

дачу в садоводстве «Мичуринец», 9,8 сотки земли, жилой домик 20 кв. м, с кондиционером, свет, подвал, деревья, кустарники, вода или меняю на гостинку. Тел. 8-928-121-09-07.

дачу в садоводстве «Строитель» (рядом с остановкой), участок 8 соток, дом, сад, огород. Есть свет и вода. Тел. 8-905-454-83-86.

скрипку 1/8, в отл. сост. Тел. 8-906-418-93-78.

ПРОДАЕМ ГАРАЖИ МЕТАЛЛИЧЕСКИЕ
(пеналы) новые и б/у
Цена б/у – от 50 000 р., новых – от 108 000 р.
Доставка бесплатная
Тел. 8-800-700-90-91
Реклама

СТРОИТЕЛЬНАЯ БРИГАДА ВЫПОЛНИТ
• Ремонт крыш • Замену шифера • Отмостку
• Стяжку домов • Отделку домов сайдингом
• Пристройку • Веранды • Беседки • Навесы
• Заборы • Внутренние работы
• ВЫЕЗД НА ЗАМЕРЫ
• Пенсионерам скидки до 20%
Тел.: 8-988-554-91-97, 8-961-2777-310
Реклама

Аренда
БИЗНЕС-ЦЕНТР
ул. Энтузиастов, 3
офисные помещения от 15 до 600 кв. м
350 руб./кв. м
Телефоны:
8-908-189-79-14,
8-989-524-37-39
Реклама

АЛМАЗ
ЮВЕЛИРНАЯ СЕТЬ
ОСНОВАНА В 1992г.

ПРИГЛАШАЕМ НА РАБОТУ!
ТРЕБУЕТСЯ
ПРОДАВЕЦ-КОНСУЛЬТАНТ
тел.: 8 928 758 08 04
8 919 894 76 96

МКУ «Управление ГОЧС города Волгодонска»
ТРЕБУЕТСЯ ГЛАВНЫЙ БУХГАЛТЕР
со знанием 1С: Предприятие 8.3, программы «Камин-Зарплата». Умение вести налоговую и статистическую отчетность, списание ГСМ, основных средств, материалов, работа с первичной документацией.
Заработная плата от 25 000 рублей.
Тел. 8 (8639) 22-67-52.

В СВЯЗИ С РАСШИРЕНИЕМ ПРОИЗВОДСТВА ООО «ТЕХМАШ» НА ПОСТОЯННУЮ РАБОТУ ТРЕБУЮТСЯ:

- токари
- токари на станок с ЧПУ и обрабатывающие центры
- фрезеровщики
- слесарь по ремонту оборудования
- ученики после армии
- сторож (день через три)

З/п 42 000 рублей и выше, после собеседования
Адрес местонахождения организации:
х. Лагутники, пер. Технический, 7
Тел.: (86394) 72-1-81, 8-906-183-09-61
эл.почта: tehmashl951@mail.ru
Реклама

Ремонт ТВ на дому
Вызов бесплатный
тел.
8-928-16-59-569
Реклама

УСЛУГИ

Английский, немецкий. ОГЭ, ЕГЭ. Переводы, контрольные. Опыт. Тел. 8-908-185-17-75.

ТРЕБУЮТСЯ

МБОУ СШ № 12 (Красный Яр) **срочно преподаватель английского языка, дворник.** Тел.: 26-85-40, 26-85-46.

ООО «Чайка» **водитель на легковой автомобиль (кат. В).** График работы 1/3. Зарплата 15 тыс. руб. По всем вопросам обращаться по тел. 8 (8639) 22-36-82, с 8 до 17 часов.

КУПЛЮ

старинные иконы и картины от 60 тыс. руб., книги до 1940 г., статуэтки, столовое серебро, буддийские фигуры, знаки, самовары, колокольчики, золотые монеты, старинные ювелирные украшения. Тел. 8-920-075-40-40.

РАЗНОЕ

В связи с переездом отдадим в добрые руки красивого, ласкового котика. Возраст 4 года, кастрирован, ко всему приучен, ест все. Тел. 8-989-514-62-55.

УТРАТА

Администрация и сотрудники МАУК ДК «Октябрь» во главе с Н.А. Голинской, коллектив Народного хора ветеранов войны (руководитель Г.А. Дрыжаков) глубоко скорбят и сожалеют о смерти на 102-м году жизни участницы самого первого состава хора, ветерана Великой Отечественной войны, труженицы тыла

ГЕРАСИМОВОЙ Галины Константиновны,

стойкого, трудолюбивого и доброго человека. Выражаем искренние соболезнования родным и близким Галины Константиновны.

Вечная светлая ей память!

Главный редактор: Р.И. Руденко

Соучредители: Правительство Ростовской области, администрация города Волгодонск, ООО «Издательский Дом «Волгодонская правда»

Издатель ООО «Издательский Дом «Волгодонская правда», Генеральный директор – Р.И. Руденко

Адрес издателя и редакции 347370, г. Волгодонск, Ростовская область, ул. 30 лет Победы, д.17,

Телефоны: приемная – 8 (8639) 27-51-10; реклама – 8 (8639) 27-62-00. собственная служба подписки и доставки – 8 (8639) 27-51-10.

Эл. почта: v_pravda@mail.ru

Отпечатано в типографии ИП Буштырев А.В. Адрес: 344039, г. Ростов-на-Дону, ул. Саратовская, д. 40. Время подписания в печать: по графику - 24.00, фактически - 18.00 21 июля 2022 г. Заказ № 767 Тираж 15000 экземпляров

СВОБОДНАЯ ЦЕНА. **www.v-pravda.ru** Распространяется по подписке и в розницу, часть тиража - бесплатно. **Подписной индекс в каталоге «Почта России»: 9004, 9005.** За содержание рекламных текстов юридическую ответственность несет рекламодатель. При перепечатке ссылка на «ВП» обязательна. Рукописи и фотоснимки не рецензируются и не возвращаются. Мнения авторов публикаций и редакции могут не совпадать. 12+

Свидетельство о регистрации средства массовой информации ПИ № ТУ61-01197 от 28 декабря 2015 г., выданное Управлением Федеральной службы по надзору в сфере связи, информационных технологий и массовых коммуникаций по Ростовской области

Волгодонская Правда
ГАЗЕТА О ГОРОДЕ И ГОРОЖАНАХ

Выпуск издания осуществлен при финансовой поддержке Министерства цифрового развития, связи и массовых коммуникаций РФ